О п ш т и н а Б л а ц е

СЛУЖБЕНИ ЛИСТ
ОПШТИНЕ БЛАЦЕ

ГОДИНА: XXVIII

БРОЈ: 13

ДАТУМ ИЗДАВАЊА: 06.11.2025. године

ЛИСТ ИЗЛАЗИ ПРЕМА ПОТРЕБИ
РОК ЗА РЕКЛАМАЦИЈУ: 10 дана

Буџет за 2025

На основу члана 32. став 1. тачка 2. Закона о локалној самоуправи ("Сл.гласник РС" број 129/07 , 83/14-др. закон, 101/16-др. закон, 47/18 и 111/21-др.закон), члана 43. став 1. Закона о буџетском систему ("Сл.гласник РС" бр.54/09, 73/10, 101/10, 101/11, 93/12, 62/13, 63/13- испр., 108/13, 142/14, 68/15-др.закон, 103/15, 99/16, 113/17, 95/18, 31/19, 72/19, 149/20, 118/21, 138/22, 92/23 и 94/24) и члана 43. став 1. тачка 2. Статута општине Блаце ("Сл. лист општине Блаце", бр. 5/19), Скупштина општине Блаце, на седници одржаној дана 31. октобра 2025. године, доноси

О Д Л У К У
О ДРУГИМ ИЗМЕНАМА И ДОПУНАМА ОДЛУКЕ О БУЏЕТУ ОПШТИНЕ БЛАЦЕ ЗА 2025 . ГОДИНУ

I ОПШТИ ДЕО

Члан 1.

У члану 1. Одлуке о буџету општине Блаце за 2025. годину („Сл.лист општине Блаце“, бр. 20/24 и 3/25), (у даљем тексту: Одлука), износ укупних прихода и примања од „530.535.657“ замењује се износом од „598.231.222“ .

Члан 2 .

У члану 2. став 1.Одлуке, износ текуће буџетске резерве од „3.800.000“ замењује се износом од „1.050.000“.

Члан 3 .

У члану 3. став 1.Одлуке, износ сталне буџетске резерве од „500.000“ замењује се износом од „200.000“.

Члан 4 .

Члан 4. Одлуке, мења се и гласи:

Приходи и примања, расходи и издаци буџета општине Блаце за 2025. годину, састоје се од:

Опис	Износ
1	2
А. РАЧУН ПРИХОДА И ПРИМАЊА, РАСХОДА И ИЗДАТАКА	
1. Укупни приходи и примања од продаје нефинансијске имовине	598.231.222,00
1.1. ТЕКУЋИ ПРИХОДИ	597.731.222,00
1.2. ПРИМАЊА ОД ПРОДАЈЕ НЕФИНАНСИЈСКЕ ИМОВИН	500.000,00
2. Укупни расходи и издаци за набавку нефинансијске имовине	703.745.279,00
2.1. ТЕКУЋИ РАСХОДИ	544.421.508,00
2.2. ИЗДАЦИ ЗА НАБАВКУ НЕФИНАНСИЈСКЕ ИМОВИНЕ	159.323.771,00
БУЏЕТСКИ СУФИЦИТ/ДЕФИЦИТ	-105.514.057,00
3. Примања од продаје финансијске имовине	0,00
4. Набавка финансијске имовине	0,00
УКУПАН ФИСКАЛНИ СУФИЦИТ/ДЕФИЦИТ	-105.514.057,00
Б. РАЧУН ФИНАНСИРАЊА	
1. Примања од задуживања	0,00
2. Примања од продаје финансијске имовине	0,00
3. Неутрошена средства из претходних година	105.514.057,00
4. Издаци за отплату главнице дуга	0,00
5. Издаци за набавку финансијске имовине	0,00
НЕТО ФИНАНСИРАЊЕ	105.514.057,00

Буџет за 2025

Приходи и примања, расходи и издаци буџета утврђени су у следећим износима:

Опис	Економ. класиф.	Износ
1	2	3
УКУПНИ ПРИХОДИ И ПРИМАЊА ОД ПРОДАЈЕ НЕФИНАНСИЈСКЕ ИМОВИНЕ		**598.231.222,00**
1. Порески приходи	71	334.190.000,00
1.1. Порез на доходак, добит и капиталне добитке (осим самодоприноса)	711	213.750.000,00
1.2. Самодопринос	711180	0,00
1.3. Порез на имовину	713	87.040.000,00
1.4. Остали порески приходи	714	16.400.000,00
1.5. Други порески приходи	716	17.000.000,00
2. Непорески приходи, у чему:	74	28.680.000,00
- појединe врсте накнада са одређеном наменом (наменски приходи)		0,00
- приходи од продаје добара и услуга		0,00
3. Меморандумске ставке	77	200.000,00
4. Донације	731+732	4.338.119,00
5. Трансфери	733	230.323.103,00
6. Примања од продаје нефинансијске имовине	8	500.000,00
УКУПНИ РАСХОДИ И ИЗДАЦИ ЗА НАБАВКУ НЕФИНАНСИЈСКЕ И ФИНАНСИЈСКЕ ИМОВИНЕ (ЗБИР 1+2+3)		**703.745.279,00**
1. Текући расходи	4	544.421.508,00
1.1. Расходи за запослене	41	198.531.975,00
1.2. Коришћење роба и услуга	42	145.787.633,00
1.3. Отплата камата	44	320.000,00
1.4. Субвенције	45	7.810.000,00
1.5. Социјална заштита из буџета	47	65.174.286,00
1.6. Остали расходи, у чему:- средства резерви	48+49+464+465	52.170.614,00
1.7. Трансфери	463	74.627.000,00
2. Издаци за набавку нефинансијске имовине	5	159.323.771,00
3. Издаци за набавку финансијске имовине (осим 6211)	62	0,00
ПРИМАЊА ОД ПРОДАЈЕ ФИНАНСИЈСКЕ ИМОВИНЕ И ЗАДУЖИВАЊА		**0,00**
1. Примања по основу отплате кредита и продаје финансијске имовине	92	0,00
2. Задуживање	91	0,00
2.1. Задуживање код домаћих кредитора	911	0,00
2.1. Задуживање код страних кредитора	912	0,00
ОТПЛАТА ДУГА И НАБАВКА ФИНАНСИЈСКЕ ИМОВИНЕ		**0,00**
3. Отплата дуга	61	0,00
3.1. Отплата дуга домаћим кредиторима	611	0,00
3.2. Отплата дуга страним кредиторима	612	0,00
3.3. Отплата дуга по гаранцијама	613	0,00
4. Набавка финансијске имовине	6211	0,00
НЕРАСПОРЕЂЕНИ ВИШАК ПРИХОДА ИЗ РАНИЈИХ ГОДИНА	**3**	**105.514.057,00**
НЕУТРОШЕНА СРЕДСТВА ОД ПРИВАТИЗАЦИЈЕ ИЗ ПРЕТХОДНИХ ГОДИНА (класа 3, извор финансирања 14)	**3**	**0,00**

Члан 5.

Члан 5. мења се и гласи:

Расходи и издаци из ове Одлуке користе се за следеће програме:

ПЛАН РАСХОДА ПО ПРОГРАМИМА

За период: 01.01.2025-31.12.2025

Назив програма	Износ
1 СТАНОВАЊЕ, УРБАНИЗАМ И ПРОСТОРНО ПЛАНИРАЊЕ	3.234.808,00
2 КОМУНАЛНЕ ДЕЛАТНОСТИ	27.095.000,00
3 ЛОКАЛНИ ЕКОНОМСКИ РАЗВОЈ	1.500.000,00
4 РАЗВОЈ ТУРИЗМА	6.031.349,00
5 ПОЉОПРИВРЕДА И РУРАЛНИ РАЗВОЈ	5.500.000,00
6 ЗАШТИТА ЖИВОТНЕ СРЕДИНЕ	25.497.326,00
7 ОРГАНИЗАЦИЈА САОБРАЋАЈА И САОБРАЋАЈНА ИНФРАСТРУКТУРА	138.342.881,00
8 ПРЕДШКОЛСКО ВАСПИТАЊЕ	91.181.875,00
9 ОСНОВНО ОБРАЗОВАЊЕ	47.184.000,00
10 СРЕДЊЕ ОБРАЗОВАЊЕ	18.338.000,00
11 СОЦИЈАЛНА И ДЕЧЈА ЗАШТИТА	61.954.678,00
12 ЗДРАВСТВЕНА ЗАШТИТА	4.237.169,00
13 РАЗВОЈ КУЛТУРЕ И ИНФОРМИСАЊА	42.990.291,00
14 РАЗВОЈ СПОРТА И ОМЛАДИНЕ	42.537.900,00
15 ОПШТЕ УСЛУГЕ ЛОКАЛНЕ САМОУПРАВЕ	147.379.236,00
16 ПОЛИТИЧКИ СИСТЕМ ЛОКАЛНЕ САМОУПРАВЕ	23.326.032,00
17 ЕНЕРГЕТСКА ЕФИКАСНОСТ И ОБНОВЉИВИ ИЗВОРИ ЕНЕРГИЈЕ	17.414.734,00
Укупно за БК	**703.745.279,00**

Буџет за 2025

Члан 6.

Члан 6. мења се и гласи:

Издаци за капиталне пројекте, планирани за буџетску 2025 годину и наредне две године, исказани су у табели:

Економ. класиф.	Ред. број	Опис	2025.	2026.	2027.
1	2	3	4	5	6
		А. КАПИТАЛНИ ПРОЈЕКТИ			
424/511	1.	Изградња постројења за пречишћавање отпадних вода:	3.470.680,00	3.000.000,00	0,00
		Година почетка финансирања: 2024			
		Година завршетка финансирања: 2026			
		Укупна вредност пројекта за 2025: 3.470.680,00			
		Извори финансирања:			
		Приходе из буџета: 3.470.680,00			
511	2.	Реконструкција котларнице у згради основне школе ,,Стојан Новаковић:	18.487.639,00	0,00	0,00
		Година почетка финансирања: 2025			
		Година завршетка финансирања: 2026			
		Укупна вредност пројекта за 2025: 18.487.639,00			
		Извори финансирања:			
		Приходе из буџета: 4.057.528,00			
		Трансфере од других нивоа власти: 14.430.111,00			
511	3.	Енергетска санација и реконструкција зграде Општинске управе:	0,00	5.000.000,00	5.000.000,00
		Година почетка финансирања: 2025			
		Година завршетка финансирања: 2028			
		Укупна вредност пројекта за 2025: 0,00			
		Извори финансирања:			
		Приходе из буџета: 0,00			
465/511	4.	Изградња новопројектоване улице код Дома здравља:	11.748.573,00	0,00	0,00
		Година почетка финансирања: 2024			
		Година завршетка финансирања: 2026			
		Укупна вредност пројекта за 2025: 11.748.573,00			
		Извори финансирања:			
		Неутрошена средства трансфера од других нивоа власти: 4.586.173,00			
		Приходе из буџета: 7.162.400,00			
465/511	5.	Реконструкција општинског пута бр.18:	68.270.224,00	0,00	0,00
		Година почетка финансирања: 2024			
		Година завршетка финансирања: 2026			
		Укупна вредност пројекта за 2025: 68.270.224,00			
		Извори финансирања:			
		Неутрошена средства трансфера од других нивоа власти: 59.272.686,00			
		Приходе из буџета: 8.997.538,00			
465/511	6.	Увођење система за видео аналитику у саобраћају, препознавање регистарских таблица возила и типова возила:	4.177.004,00	0,00	0,00
		Година почетка финансирања: 2025			
		Година завршетка финансирања: 2025			
		Укупна вредност пројекта за 2025: 4.177.004,00			
		Извори финансирања:			
		Неутрошена средства трансфера од других нивоа власти: 4.177.004,00			
		Приходе из буџета: 0,00			
511	7.	Реконструкција улице ,,Браће Вуксановић:	20.365.480,00	20.000.000,00	0,00
		Година почетка финансирања: 2025			
		Година завршетка финансирања: 2026			
		Укупна вредност пројекта: 20.365.480,00			
		Извори финансирања:			
		Приходе из буџета: 105.000,00			
		Трансфере од других нивоа власти: 20.260.480,00			
511	8.	Реконструкција водоводне мреже у Блацу:	0,00	0,00	0,00
		Година почетка финансирања: 2024			
		Година завршетка финансирања: 2026			
		Укупна вредност пројекта: 0,00			
		Извори финансирања:			
		Приходе из буџета: 0,00			
512	9.	Набавка аутоцистерне за воду:	0,00	0,00	0,00
		Година почетка финансирања: 2025			

Буџет за 2025

Економ. класиф.	Ред. број	Опис	2025.	2026.	2027.
1	2	3	4	5	6
		Година завршетка финансирања: 2025			
		Укупна вредност пројекта: 0,00			
		Извори финансирања:			
		Приходе из буџета: 0,00			
511	10.	Подизање спомен обележја часног крста:	24.625,00	0,00	0,00
		Година почетка финансирања: 2024			
		Година завршетка финансирања: 2026			
		Укупна вредност пројекта за 2025: 24.625,00			
		Извори финансирања:			
		Приходе из буџета: 24.625,00			
511	11.	Реконструкција инфраструктуре и опремање културних локалитета у Блацу-ФАКТ (Прекогранична сарадња):	4.113.119,00	4.000.000,00	0,00
		Година почетка финансирања: 2025			
		Година завршетка финансирања: 2026			
		Укупна вредност пројекта за 2025: 4.113.119,00			
		Извори финансирања:			
		Финансијску помоћ ЕУ: 4.113.119,00			
511	12.	Реконструкција спортске хале у Блацу:	1.200.000,00	0,00	0,00
		Година почетка финансирања: 2025			
		Година завршетка финансирања: 2026			
		Укупна вредност пројекта за 2025: 1.200.000,00			
		Извори финансирања:			
		Приходе из буџета: 1.200.000,00			
465/511	13.	Реконструкција и доградња ПУ:	20.386.975,00	4.000.000,00	0,00
		Година почетка финансирања: 2024			
		Година завршетка финансирања: 2026			
		Укупна вредност пројекта за 2025: 20.386.975,00			
		Извори финансирања:			
		Неутрошена средства трансфера од других нивоа власти: 8.565.785,00			
		Приходе из буџета: 7.500.118,00			
		Трансфере од других нивоа власти: 4.321.072,00			
511	14.	Реконструкција зграде ОШ у Блацу:	550.000,00	4.625.500,00	0,00
		Година почетка финансирања: 2025			
		Година завршетка финансирања: 2026			
		Укупна вредност пројекта за 2025: 550.000,00			
		Извори финансирања:			
		Приходе из буџета: 550.000,00			
511	15.	Реконструкција зграде Средње школе у Блацу:	0,00	3.893.000,00	0,00
		Година почетка финансирања: 2025			
		Година завршетка финансирања: 2026			
		Укупна вредност пројекта: 0,00			
		Извори финансирања:			
		Приходе из буџета: 0,00			
511	16.	Реконструкција општинског пута бр.6:	0,00	20.000.000,00	0,00
		Година почетка финансирања: 2022			
		Година завршетка финансирања: 2026			
		Укупна вредност пројекта за 2025: 0,00			
		Извори финансирања за 2025:			
		Приходе из буџета: 0,00			
511	17.	Реконструкција ул. Војводе Степе:	0,00	25.000.000,00	25.000.000,00
		Година почетка финансирања: 2026			
		Година завршетка финансирања: 2027			
		Укупна вредност пројекта за 2025: 0,00			
		Извори финансирања за 2025:			
		Приходе из буџета: 0,00			
511	18.	Реконструкција ул. Косте Војиновића:	0,00	15.000.000,00	15.000.000,00
		Година почетка финансирања: 2026			
		Година завршетка финансирања: 2027			
		Укупна вредност пројекта за 2025: 0,00			
		Извори финансирања за 2025:			
		Приходе из буџета: 0,00			
511	19.	Реконструкција некатегорисаног пута у Трбуњу:	0,00	11.000.000,00	10.000.000,00

Буџет за 2025

Економ. класиф.	Ред. број	Опис	2025.	2026.	2027.
1	2	3	4	5	6
		Година почетка финансирања: 2026			
		Година завршетка финансирања: 2027			
		Укупна вредност пројекта за 2025:0,00			
		Извори финансирања за 2025:			
		Приходе из буџета: 0,00			

Издаци за стандардне пројекте, планирани за буџетску 2025 годину и наредне две године, исказани су у табели:

Економ. класиф.	Ред. број	Опис	2025.	2026.	2027.
1	2	3	4	5	6
		В. СТАНДАРДНИ ПРОЈЕКТИ			
424	1.	Санација дивљих депонија на јавним површинама на територији општине Блаце:	1.665.407,00	0,00	0,00
		Година почетка финансирања: 2025			
		Година завршетка финансирања: 2026			
		Укупна вредност пројекта: 1.665.407,00			
		Извори финансирања:			
		Трансфере од других нивоа власти: 1.332.325,00			
		Приходе из буџета: 333.082,00			
472	2.	Енергетска ефикасност-уштеди енергију/смањи загађеност:	17.414.734,00	10.000.000,00	10.000.000,00
		Година почетка финансирања: 2024			
		Година завршетка финансирања: 2026			
		Укупна вредност пројекта за 2025: 17.414.734,00			
		Извори финансирања:			
		Приходе из буџета: 8.000.000,00			
		Трансфере од других нивоа власти: 7.414.734,00			
		Нераспоређени вишак прихода из ранијих година: 2.000.000,00			
481	3.	Пројекти удружења грађана и НВО:	1.670.000,00	1.500.000,00	1.500.000,00
		Година почетка финансирања: 2024			
		Година завршетка финансирања: 2026			
		Укупна вредност пројекта за 2025: 1.670.000,00			
		Извори финансирања:			
		Приходе из буџета: 1.670.000,00			
423	4.	Унапређење безбедности саобраћаја на путевима у Блацу:	81.432,00	0,00	0,00
424	4.	Унапређење безбедности саобраћаја на путевима у Блацу:	96.000,00	0,00	0,00
465	4.	Унапређење безбедности саобраћаја на путевима у Блацу:	228.568,00	0,00	0,00
512	4.	Унапређење безбедности саобраћаја на путевима у Блацу:	1.005.600,00	0,00	0,00
		Година почетка финансирања: 2025			
		Година завршетка финансирања: 2026			
		Укупна вредност пројекта за 2025: 1.411.600,00			
		Извори финансирања:			
		Неутрошена средства трансфера од других нивоа власти: 1.411.600,00			
465	5.	Пројекти комесаријата за избеглице:	350.126,00	0,00	0,00
472	5.	Пројекти комесаријата за избеглице:	3.246.620,00	0,00	0,00
		Година почетка финансирања: 2024			
		Година завршетка финансирања: 2026			
		Укупна вредност пројекта за 2025: 3.596.746,00			
		Извори финансирања:			
		Приходе из буџета: 200.000,00			
		Неутрошена средства трансфера од других нивоа власти: 3.396.746,00			
472	6.	Програм доделе бесповратних средстава за куповину сеоске куће са окућницом:	6.898.724,00	0,00	0,00
		Година почетка финансирања: 2025			
		Година завршетка финансирања: 2026			
		Укупна вредност пројекта за 2025: 6.898.724,00			
		Извори финансирања:			
		Трансфере од других нивоа власти: 6.898.724,00			
472	7.	Бесплатни уџбеници за ученике ОШ,,Стојан Новаковић Блаце:	9.143.840,00	6.000.000,00	6.000.000,00
		Година почетка финансирања: 2025			
		Година завршетка финансирања: 2026			
		Укупна вредност пројекта за 2025: 9.143.840,00			

Буџет за 2025

Економ. класиф.	Ред. број	Опис	2025.	2026.	2027.
1	2	3	4	5	6
		Извори финансирања:			
		Приходе из буџета: 9.143.840,00			
481	8.	Пројекти верских заједница:	200.000,00	200.000,00	200.000,00
		Година почетка финансирања: 2025			
		Година завршетка финансирања: 2026			
		Укупна вредност пројекта за 2025: 200.000,00			
		Извори финансирања:			
		Приходе из буџета: 200.000,00			
423/426	9.	Други дечији фестивал фолклора:	300.000,00	0,00	0,00
		Година почетка финансирања: 2025			
		Година завршетка финансирања: 2026			
		Укупна вредност пројекта за 2025: 300.000,00			
		Извори финансирања:			
		Трансфере од других нивоа власти: 300.000,00			
424	10.	Опремање културних локалитета у Блацу-ФАКТ (Прекогранична сарадња):	225.000,00	0,00	0,00
		Година почетка финансирања: 2025			
		Година завршетка финансирања: 2026			
		Укупна вредност пројекта за 2025: 225.000,00			
		Извори финансирања:			
		Финансијску помоћ ЕУ: 225.000,00			
423	11.	Михољски сусрети села:	313.000,00	0,00	0,00
424	11.	Михољски сусрети села:	180.000,00	0,00	0,00
426	11.	Михољски сусрети села:	7.000,00	0,00	0,00
		Година почетка финансирања: 2025			
		Година завршетка финансирања: 2026			
		Укупна вредност пројекта за 2025: 500.000,00			
		Извори финансирања:			
		Трансфере од других нивоа власти: 500.000,00			
421/423	12.	Спровођење избора у месним заједницама:	80.000,00	900.000,00	0,00
		Година почетка финансирања: 2025			
		Година завршетка финансирања: 2026			
		Укупна вредност пројекта за 2025: 80.000,00			
		Извори финансирања:			
		Приходе из буџета: 80.000,00			

II ПОСЕБАН ДЕО

Члан 7.

Члан 7. мења се и гласи:

Буџет општине Блаце за 2025. годину састоји се од:

1) Прихода и примања општине Блаце у износу од 703.745.279,00 динара од тога: приходи из буџета 524.555.657,00 динара, сопствени приходи 1.080.000,00 динара, трансфери од других нивоа власти 67.757.446,00 динара, нераспоређени вишак прихода из ранијих година 23.340.863,00 динара, неутрошена средства трансфера од других нивоа власти 82.173.194 динара, примања од продаје непокретности 500.000,00 динара и финансијска помоћ ЕУ 4.338.119,00 динара.

2) Расходи и издаци општине Блаце у износу од 703.745.279,00 динара, од тога расходи и издаци 01 Извор финансирања 524.555.657,00 динара, 04 Извор финансирања 1.080.000,00 динара и остали извори финансирања 178.109.622,00 динара.

Буџет за 2025

ПЛАН ПРИХОДА

0 БУЏЕТ ОПШТИНЕ БЛАЦЕ 2025

Економ. класиф.	Опис	Средства из буџета 01	Средства из сопствених извора 04	Средства из осталих извора	Укупно	Структура (%)
1	2	3	4	5	6	7
311712	Пренета неутрошена средства за посебне намене	0,00	0,00	82.173.194,00	82.173.194,00	11,68
311000	**КАПИТАЛ**	**0,00**	**0,00**	**82.173.194,00**	**82.173.194,00**	**11,68**
321311	Нераспоређени вишак прихода и примања из ранијих година	0,00	0,00	23.340.863,00	23.340.863,00	3,32
321000	**УТВРЂИВАЊЕ РЕЗУЛТАТА ПОСЛОВАЊА**	**0,00**	**0,00**	**23.340.863,00**	**23.340.863,00**	**3,32**
711110	Порез на зараде	171.550.000,00	0,00	0,00	171.550.000,00	24,38
711120	Порез на приходе од самосталних делатности	30.000.000,00	0,00	0,00	30.000.000,00	4,26
711140	Порез на приходе од имовине	200.000,00	0,00	0,00	200.000,00	0,03
711190	Порез на друге приходе	12.000.000,00	0,00	0,00	12.000.000,00	1,71
711000	**ПОРЕЗ НА ДОХОДАК, ДОБИТ И КАПИТАЛНЕ ДОБИТКЕ**	**213.750.000,00**	**0,00**	**0,00**	**213.750.000,00**	**30,37**
713120	Порез на имовину	75.000.000,00	0,00	0,00	75.000.000,00	10,66
713310	Порез на наслеђе и поклон	1.000.000,00	0,00	0,00	1.000.000,00	0,14
713420	Порез на капиталне трансакције	11.000.000,00	0,00	0,00	11.000.000,00	1,56
713610	Порез на акције на име и уделе	40.000,00	0,00	0,00	40.000,00	0,01
713000	**ПОРЕЗ НА ИМОВИНУ**	**87.040.000,00**	**0,00**	**0,00**	**87.040.000,00**	**12,37**
714510	Порези, таксе и накнаде на моторна возила	9.200.000,00	0,00	0,00	9.200.000,00	1,31
714540	Накнаде за коришћење добара од општег интереса	100.000,00	0,00	0,00	100.000,00	0,01
714550	Концесионе накнаде и боравишне таксе	500.000,00	0,00	0,00	500.000,00	0,07
714560	Општинске и градске накнаде	6.000.000,00	0,00	0,00	6.000.000,00	0,85
714590	Накнаде за коришћење општинских путева и улица	600.000,00	0,00	0,00	600.000,00	0,09
714000	**ПОРЕЗ НА ДОБРА И УСЛУГЕ**	**16.400.000,00**	**0,00**	**0,00**	**16.400.000,00**	**2,33**
716110	Комунална такса на фирму	17.000.000,00	0,00	0,00	17.000.000,00	2,42
716000	**ДРУГИ ПОРЕЗИ**	**17.000.000,00**	**0,00**	**0,00**	**17.000.000,00**	**2,42**
732341	Текуће помоћи од ЕУ у корист нивоа општина	0,00	0,00	225.000,00	225.000,00	0,03
732441	Капиталне помоћи од ЕУ у корист нивоа општина	0,00	0,00	4.113.119,00	4.113.119,00	0,58
732000	**ДОНАЦИЈЕ И ПОМОЋИ ОД МЕЂУНАРОДНИХ ОРГАНИЗАЦИЈА**	**0,00**	**0,00**	**4.338.119,00**	**4.338.119,00**	**0,62**
733150	Текући трансфери од других нивоа власти у корист нивоа општина	162.765.657,00	0,00	28.245.783,00	191.011.440,00	27,14
733154	Текући наменски трансфери, у ужем смислу, од Републике у корист нивоа општина	0,00	0,00	300.000,00	300.000,00	0,04
733251	Капитални наменски трансфери, у ужем смислу, од Републике у корист нивоа општина	0,00	0,00	39.011.663,00	39.011.663,00	5,54
733000	**ТРАНСФЕРИ ОД ДРУГИХ НИВОА ВЛАСТИ**	**162.765.657,00**	**0,00**	**67.557.446,00**	**230.323.103,00**	**32,73**
741150	Камате на средства консолидованог рачуна трезора општина	1.500.000,00	0,00	0,00	1.500.000,00	0,21
741510	Накнаде за коришћење природних добара	1.000.000,00	0,00	0,00	1.000.000,00	0,14
741520	Накнаде за коришћење шумског и пољопривредног земљишта	700.000,00	0,00	0,00	700.000,00	0,10
741538	Допринос за уређивање грађевинског земљишта	100.000,00	0,00	0,00	100.000,00	0,01
741590	Накнаде за заштиту животне средине	1.500.000,00	0,00	0,00	1.500.000,00	0,21
741000	**ПРИХОДИ ОД ИМОВИНЕ**	**4.800.000,00**	**0,00**	**0,00**	**4.800.000,00**	**0,68**
742150	Приходи од продаје добара и услуга или закупа од стране тржишних организација у корист нивоа општина	13.000.000,00	0,00	0,00	13.000.000,00	1,85
742250	Таксе у корист нивоа општина	2.100.000,00	0,00	0,00	2.100.000,00	0,30
742350	Приходи општинских органа од споредне продаје добара и услуга које врше државне нетржишне јединице	50.000,00	0,00	0,00	50.000,00	0,01
742352	Приходи које својом делатношћу остваре установе културе на нивоу општина	0,00	1.030.000,00	0,00	1.030.000,00	0,15
742372	Приходи индиректних корисника буџета локалне самоуправе који се остварују додатним активностима	0,00	50.000,00	0,00	50.000,00	0,01
742000	**ПРИХОДИ ОД ПРОДАЈЕ ДОБАРА И УСЛУГА**	**15.150.000,00**	**1.080.000,00**	**0,00**	**16.230.000,00**	**2,31**
743350	Приходи од новчаних казни за прекршаје у корист нивоа општина	100.000,00	0,00	0,00	100.000,00	0,01
743920	Остале новчане казне, пенали и приходи од одузете имовинске користи у корист нивоа Републике	50.000,00	0,00	0,00	50.000,00	0,01
743000	**НОВЧАНЕ КАЗНЕ И ОДУЗЕТА ИМОВИНСКА КОРИСТ**	**150.000,00**	**0,00**	**0,00**	**150.000,00**	**0,02**
744150	Текући добровољни трансфери од физичких и правних лица у корист нивоа општина	1.000.000,00	0,00	0,00	1.000.000,00	0,14
744000	**ДОБРОВОЉНИ ТРАНСФЕРИ ОД ФИЗИЧКИХ И ПРАВНИХ ЛИЦА**	**1.000.000,00**	**0,00**	**0,00**	**1.000.000,00**	**0,14**

Буџет за 2025

ПЛАН ПРИХОДА

0 БУЏЕТ ОПШТИНЕ БЛАЦЕ **2025**

Економ. класиф.	Опис	Средства из буџета 01	Средства из сопствених извора 04	Средства из осталих извора	Укупно	Структура (%)
1	2	3	4	5	6	7
745150	Мешовити и неодређени приходи у корист нивоа општина	6.500.000,00	0,00	0,00	6.500.000,00	0,92
745000	**МЕШОВИТИ И НЕОДРЕЂЕНИ ПРИХОДИ**	**6.500.000,00**	**0,00**	**0,00**	**6.500.000,00**	**0,92**
771110	Меморандумске ставке за рефундацију расхода	0,00	0,00	200.000,00	200.000,00	0,03
771000	**МЕМОРАНДУМСКЕ СТАВКЕ ЗА РЕФУНДАЦИЈУ РАСХОДА**	**0,00**	**0,00**	**200.000,00**	**200.000,00**	**0,03**
841150	Примања од продаје земљишта у корист нивоа општина	0,00	0,00	500.000,00	500.000,00	0,07
841000	**ПРИМАЊА ОД ПРОДАЈЕ ЗЕМЉИШТА**	**0,00**	**0,00**	**500.000,00**	**500.000,00**	**0,07**
Укупно		**524.555.657,00**	**1.080.000,00**	**178.109.622,00**	**703.745.279,00**	**100,00**

ИЗДАЦИ БУЏЕТА ПО НАМЕНАМА

0 БУЏЕТ ОПШТИНЕ БЛАЦЕ

2025

Економ. класиф.	Опис	Средства из буџета 01	Средства из сопствених извора 04	Средства из осталих извора	Укупно	Структура (%)
1	2	3	4	5	6	7
411000	ПЛАТЕ, ДОДАЦИ И НАКНАДЕ ЗАПОСЛЕНИХ (ЗАРАДЕ)	159.698.631,00	0,00	0,00	159.698.631,00	22,69
412000	СОЦИЈАЛНИ ДОПРИНОСИ НА ТЕРЕТ ПОСЛОДАВЦА	24.194.344,00	0,00	0,00	24.194.344,00	3,44
413000	НАКНАДЕ У НАТУРИ	860.000,00	0,00	0,00	860.000,00	0,12
414000	СОЦИЈАЛНА ДАВАЊА ЗАПОСЛЕНИМА	2.850.000,00	0,00	200.000,00	3.050.000,00	0,43
415000	НАКНАДЕ ТРОШКОВА ЗА ЗАПОСЛЕНЕ	6.830.000,00	0,00	0,00	6.830.000,00	0,97
416000	НАГРАДЕ ЗАПОСЛЕНИМА И ОСТАЛИ ПОСЕБНИ РАСХОДИ	3.899.000,00	0,00	0,00	3.899.000,00	0,55
410000	**РАСХОДИ ЗА ЗАПОСЛЕНЕ**	**198.331.975,00**	**0,00**	**200.000,00**	**198.531.975,00**	**28,21**
421000	СТАЛНИ ТРОШКОВИ	34.907.926,00	100.000,00	5.155.466,00	40.163.392,00	5,71
422000	ТРОШКОВИ ПУТОВАЊА	1.183.000,00	50.000,00	0,00	1.233.000,00	0,18
423000	УСЛУГЕ ПО УГОВОРУ	34.407.405,00	220.000,00	1.382.432,00	36.009.837,00	5,12
424000	СПЕЦИЈАЛИЗОВАНЕ УСЛУГЕ	13.984.682,00	630.000,00	4.648.674,00	19.263.356,00	2,74
425000	ТЕКУЋЕ ПОПРАВКЕ И ОДРЖАВАЊЕ	20.970.000,00	0,00	14.409.480,00	35.379.480,00	5,03
426000	МАТЕРИЈАЛ	12.359.000,00	0,00	1.379.568,00	13.738.568,00	1,95
420000	**КОРИШЋЕЊЕ УСЛУГА И РОБА**	**117.812.013,00**	**1.000.000,00**	**26.975.620,00**	**145.787.633,00**	**20,72**
444000	ПРАТЕЋИ ТРОШКОВИ ЗАДУЖИВАЊА	320.000,00	0,00	0,00	320.000,00	0,05
440000	**ОТПЛАТА КАМАТА И ПРАТЕЋИ ТРОШКОВИ ЗАДУЖИВАЊА**	**320.000,00**	**0,00**	**0,00**	**320.000,00**	**0,05**
451000	СУБВЕНЦИЈЕ ЈАВНИМ НЕФИНАНСИЈСКИМ ПРЕДУЗЕЋИМА И ОРГАНИЗАЦИЈАМА	410.000,00	0,00	0,00	410.000,00	0,06
454000	СУБВЕНЦИЈЕ ПРИВАТНИМ ПРЕДУЗЕЋИМА	7.400.000,00	0,00	0,00	7.400.000,00	1,05
450000	**СУБВЕНЦИЈЕ**	**7.810.000,00**	**0,00**	**0,00**	**7.810.000,00**	**1,11**
463000	ТРАНСФЕРИ ОСТАЛИМ НИВОИМА ВЛАСТИ	74.627.000,00	0,00	0,00	74.627.000,00	10,60
464000	ДОТАЦИЈЕ ОРГАНИЗАЦИЈАМА ЗА ОБАВЕЗНО СОЦИЈАЛНО ОСИГУРАЊЕ	5.737.169,00	0,00	0,00	5.737.169,00	0,82
465000	ОСТАЛЕ ДОТАЦИЈЕ И ТРАНСФЕРИ	390.000,00	0,00	5.469.650,00	5.859.650,00	0,83
460000	**ДОНАЦИЈЕ, ДОТАЦИЈЕ И ТРАНСФЕРИ**	**80.754.169,00**	**0,00**	**5.469.650,00**	**86.223.819,00**	**12,25**
472000	НАКНАДЕ ЗА СОЦИЈАЛНУ ЗАШТИТУ ИЗ БУЏЕТА	42.814.208,00	0,00	22.360.078,00	65.174.286,00	9,26
470000	**СОЦИЈАЛНО ОСИГУРАЊЕ И СОЦИЈАЛНА ЗАШТИТА**	**42.814.208,00**	**0,00**	**22.360.078,00**	**65.174.286,00**	**9,26**
481000	ДОТАЦИЈЕ НЕВЛАДИНИМ ОРГАНИЗАЦИЈАМА	18.510.000,00	0,00	0,00	18.510.000,00	2,63
482000	ПОРЕЗИ, ОБАВЕЗНЕ ТАКСЕ, КАЗНЕ, ПЕНАЛИ И КАМАТЕ	721.000,00	0,00	0,00	721.000,00	0,10
483000	НОВЧАНЕ КАЗНЕ И ПЕНАЛИ ПО РЕШЕЊУ СУДОВА	10.136.795,00	0,00	0,00	10.136.795,00	1,44
484000	НАКНАДА ШТЕТЕ ЗА ПОВРЕДЕ ИЛИ ШТЕТУ НАСТАЛУ УСЛЕД ЕЛЕМЕНТАРНИХ НЕПОГОДА ИЛИ ДРУГИХ ПРИРОДНИХ УЗРОКА	1.800.000,00	0,00	6.000.000,00	7.800.000,00	1,11
485000	НАКНАДА ШТЕТЕ ЗА ПОВРЕДЕ ИЛИ ШТЕТУ НАНЕТУ ОД СТРАНЕ ДРЖАВНИХ ОРГАНА	2.156.000,00	0,00	0,00	2.156.000,00	0,31

Буџет за 2025

ИЗДАЦИ БУЏЕТА ПО НАМЕНАМА
2025

0 БУЏЕТ ОПШТИНЕ БЛАЦЕ

Економ. класиф.	Опис	Средства из буџета 01	Средства из сопствених извора 04	Средства из осталих извора	Укупно	Структура (%)
1	2	3	4	5	6	7
480000	**ОСТАЛИ РАСХОДИ**	**33.323.795,00**	**0,00**	**6.000.000,00**	**39.323.795,00**	**5,59**
499000	СРЕДСТВА РЕЗЕРВЕ	1.250.000,00	0,00	0,00	1.250.000,00	0,18
490000	**АДМИНИСТРАТИВНИ ТРАНСФЕРИ ИЗ БУЏЕТА, ОД ДИРЕКТНИХ БУЏЕТСКИХ КОРИСНИКА ИНДИРЕКТНИМ БУЏЕТСКИМ КОРИСНИЦИМА ИЛИ ИЗМЕЂУ БУЏЕТСКИХ КОРИСНИКА НА ИСТОМ НИВОУ И СРЕДСТВА РЕЗЕРВЕ**	**1.250.000,00**	**0,00**	**0,00**	**1.250.000,00**	**0,18**
511000	ЗГРАДЕ И ГРАЂЕВИНСКИ ОБЈЕКТИ	34.299.497,00	0,00	115.598.674,00	149.898.171,00	21,30
512000	МАШИНЕ И ОПРЕМА	4.400.000,00	30.000,00	1.005.600,00	5.435.600,00	0,77
515000	НЕМАТЕРИЈАЛНА ИМОВИНА	300.000,00	50.000,00	0,00	350.000,00	0,05
510000	**ОСНОВНА СРЕДСТВА**	**38.999.497,00**	**80.000,00**	**116.604.274,00**	**155.683.771,00**	**22,12**
541000	ЗЕМЉИШТЕ	3.140.000,00	0,00	500.000,00	3.640.000,00	0,52
540000	**ПРИРОДНА ИМОВИНА**	**3.140.000,00**	**0,00**	**500.000,00**	**3.640.000,00**	**0,52**
Укупно		**524.555.657,00**	**1.080.000,00**	**178.109.622,00**	**703.745.279,00**	**100,00**

Буџет за 2025

Члан 8.

Члан 8. мења се и гласи:

Средства буџета општине Блаце у износу од 703.745.279,00 динара, распоређују се:

ПЛАН РАСХОДА
2025

0 БУЏЕТ ОПШТИНЕ БЛАЦЕ

Шифра функц. класиф.	Број позиције	Економ. класиф.	Опис	Средства из буџета 01	Средства из сопствених извора 04	Средства из осталих извора	Укупно	Структура (%)
Раздео	**1**	**СКУПШТИНА ОПШТИНЕ**						
Функц. клас.	**111**	**Извршни и законодавни органи**						
Програм	**2101**	**ПОЛИТИЧКИ СИСТЕМ ЛОКАЛНЕ САМОУПРАВЕ**						
Активност	**0001**	**Функционисање скупштине**						
111	1/0	411000	ПЛАТЕ, ДОДАЦИ И НАКНАДЕ ЗАПОСЛЕНИХ (ЗАРАДЕ)	4.529.918,00	0,00	0,00	4.529.918,00	0,64
111	2/0	412000	СОЦИЈАЛНИ ДОПРИНОСИ НА ТЕРЕТ ПОСЛОДАВЦА	686.283,00	0,00	0,00	686.283,00	0,10
111	3/0	414000	СОЦИЈАЛНА ДАВАЊА ЗАПОСЛЕНИМА	40.000,00	0,00	0,00	40.000,00	0,01
111	4/0	415000	НАКНАДЕ ТРОШКОВА ЗА ЗАПОСЛЕНЕ	80.000,00	0,00	0,00	80.000,00	0,01
111	4/1	416000	НАГРАДЕ ЗАПОСЛЕНИМА И ОСТАЛИ ПОСЕБНИ РАСХОДИ	212.000,00	0,00	0,00	212.000,00	0,03
111	5/0	421000	СТАЛНИ ТРОШКОВИ	10.000,00	0,00	0,00	10.000,00	0,00
111	6/0	422000	ТРОШКОВИ ПУТОВАЊА	60.000,00	0,00	0,00	60.000,00	0,01
111	7/0	423000	УСЛУГЕ ПО УГОВОРУ	4.480.000,00	0,00	0,00	4.480.000,00	0,64
111	8/0	426000	МАТЕРИЈАЛ	30.000,00	0,00	0,00	30.000,00	0,00
111	9/0	481000	ДОТАЦИЈЕ НЕВЛАДИНИМ ОРГАНИЗАЦИЈАМА	380.000,00	0,00	0,00	380.000,00	0,05
Укупно за активност	**0001**	**Функционисање скупштине**		**10.508.201,00**	**0,00**	**0,00**	**10.508.201,00**	**1,49**
Пројекат	**2101-4001**	**Спровођење избора у месним заједницама**						
111	10/0	421000	СТАЛНИ ТРОШКОВИ	10.000,00	0,00	0,00	10.000,00	0,00
111	11/0	423000	УСЛУГЕ ПО УГОВОРУ	70.000,00	0,00	0,00	70.000,00	0,01
Укупно за пројекат	**2101-4001**	**Спровођење избора у месним заједницама**		**80.000,00**	**0,00**	**0,00**	**80.000,00**	**0,01**
			Извори финансирања за функцију 111:					
		01	**Приходе из буџета**	**10.588.201,00**				
Укупно за функц. клас.		**111**	**Извршни и законодавни органи**	**10.588.201,00**	**0,00**	**0,00**	**10.588.201,00**	**1,50**
			Извори финансирања за раздео 1:					
		01	**Приходе из буџета**	**10.588.201,00**				
Укупно за раздео		**1**	**СКУПШТИНА ОПШТИНЕ**	**10.588.201,00**	**0,00**	**0,00**	**10.588.201,00**	**1,50**
Раздео	**2**	**ОПШТИНСКО ВЕЋЕ**						
Функц. клас.	**111**	**Извршни и законодавни органи**						
Програм	**2101**	**ПОЛИТИЧКИ СИСТЕМ ЛОКАЛНЕ САМОУПРАВЕ**						
Активност	**0002**	**Функционисање извршних органа**						
111	12/0	422000	ТРОШКОВИ ПУТОВАЊА	50.000,00	0,00	0,00	50.000,00	0,01
111	13/0	423000	УСЛУГЕ ПО УГОВОРУ	3.630.000,00	0,00	0,00	3.630.000,00	0,52
Укупно за активност	**0002**	**Функционисање извршних органа**		**3.680.000,00**	**0,00**	**0,00**	**3.680.000,00**	**0,52**
			Извори финансирања за функцију 111:					
		01	**Приходе из буџета**	**3.680.000,00**				
Укупно за функц. клас.		**111**	**Извршни и законодавни органи**	**3.680.000,00**	**0,00**	**0,00**	**3.680.000,00**	**0,52**

Буџет за 2025

ПЛАН РАСХОДА
2025

0 БУЏЕТ ОПШТИНЕ БЛАЦЕ

Шифра функц. класиф.	Број позиције	Економ. класиф.	Опис	Средства из буџета 01	Средства из сопствених извора 04	Средства из осталих извора	Укупно	Структура (%)
			Извори финансирања за раздео 2:					
		01	**Приходе из буџета**	**3.680.000,00**				
Укупно за раздео		**2**	**ОПШТИНСКО ВЕЋЕ**	**3.680.000,00**	**0,00**	**0,00**	**3.680.000,00**	**0,52**
Раздео	**3**	**ПРЕДСЕДНИК**						
Функц. клас.	**111**	**Извршни и законодавни органи**						
Програм	**2101**	**ПОЛИТИЧКИ СИСТЕМ ЛОКАЛНЕ САМОУПРАВЕ**						
Активност	**0002**	**Функционисање извршних органа**						
111	14/0	411000	ПЛАТЕ, ДОДАЦИ И НАКНАДЕ ЗАПОСЛЕНИХ (ЗАРАДЕ)	6.702.724,00	0,00	0,00	6.702.724,00	0,95
111	15/0	412000	СОЦИЈАЛНИ ДОПРИНОСИ НА ТЕРЕТ ПОСЛОДАВЦА	1.015.107,00	0,00	0,00	1.015.107,00	0,14
111	16/0	413000	НАКНАДЕ У НАТУРИ	0,00	0,00	0,00	0,00	0,00
111	17/0	414000	СОЦИЈАЛНА ДАВАЊА ЗАПОСЛЕНИМА	40.000,00	0,00	0,00	40.000,00	0,01
111	18/0	415000	НАКНАДЕ ТРОШКОВА ЗА ЗАПОСЛЕНЕ	120.000,00	0,00	0,00	120.000,00	0,02
111	19/0	422000	ТРОШКОВИ ПУТОВАЊА	110.000,00	0,00	0,00	110.000,00	0,02
111	20/0	423000	УСЛУГЕ ПО УГОВОРУ	1.070.000,00	0,00	0,00	1.070.000,00	0,15
Укупно за активност		**0002**	**Функционисање извршних органа**	**9.057.831,00**	**0,00**	**0,00**	**9.057.831,00**	**1,29**
			Извори финансирања за функцију 111:					
		01	**Приходе из буџета**	**9.057.831,00**				
Укупно за функц. клас.		**111**	**Извршни и законодавни органи**	**9.057.831,00**	**0,00**	**0,00**	**9.057.831,00**	**1,29**
			Извори финансирања за раздео 3:					
		01	**Приходе из буџета**	**9.057.831,00**				
Укупно за раздео		**3**	**ПРЕДСЕДНИК**	**9.057.831,00**	**0,00**	**0,00**	**9.057.831,00**	**1,29**
Раздео	**4**	**ОПШТИНСКИ ПРАВОБРАНИЛАЦ**						
Функц. клас.	**330**	**Судови**						
Програм	**0602**	**ОПШТЕ УСЛУГЕ ЛОКАЛНЕ САМОУПРАВЕ**						
Активност	**0004**	**Општинско/градско правобранилаштво**						
330	21/0	411000	ПЛАТЕ, ДОДАЦИ И НАКНАДЕ ЗАПОСЛЕНИХ (ЗАРАДЕ)	1.988.819,00	0,00	0,00	1.988.819,00	0,28
330	22/0	412000	СОЦИЈАЛНИ ДОПРИНОСИ НА ТЕРЕТ ПОСЛОДАВЦА	301.306,00	0,00	0,00	301.306,00	0,04
330	23/0	413000	НАКНАДЕ У НАТУРИ	20.000,00	0,00	0,00	20.000,00	0,00
330	24/0	414000	СОЦИЈАЛНА ДАВАЊА ЗАПОСЛЕНИМА	50.000,00	0,00	0,00	50.000,00	0,01
330	25/0	415000	НАКНАДЕ ТРОШКОВА ЗА ЗАПОСЛЕНЕ	80.000,00	0,00	0,00	80.000,00	0,01
330	26/0	422000	ТРОШКОВИ ПУТОВАЊА	15.000,00	0,00	0,00	15.000,00	0,00
330	27/0	423000	УСЛУГЕ ПО УГОВОРУ	72.000,00	0,00	0,00	72.000,00	0,01
330	28/0	426000	МАТЕРИЈАЛ	20.000,00	0,00	0,00	20.000,00	0,00
Укупно за активност		**0004**	**Општинско/градско правобранилаштво**	**2.547.125,00**	**0,00**	**0,00**	**2.547.125,00**	**0,36**
			Извори финансирања за функцију 330:					
		01	**Приходе из буџета**	**2.547.125,00**				

Буџет за 2025

ПЛАН РАСХОДА
2025

0 БУЏЕТ ОПШТИНЕ БЛАЦЕ

Шифра функц. класиф.	Број позиције	Економ. класиф.	Опис	Средства из буџета 01	Средства из сопствених извора 04	Средства из осталих извора	Укупно	Структура (%)
Укупно за функц. клас.		**330**	**Судови**	**2.547.125,00**	**0,00**	**0,00**	**2.547.125,00**	**0,36**
			Извори финансирања за раздео 4:					
		01	**Приходе из буџета**	**2.547.125,00**				
Укупно за раздео		**4**	**ОПШТИНСКИ ПРАВОБРАНИЛАЦ**	**2.547.125,00**	**0,00**	**0,00**	**2.547.125,00**	**0,36**
Раздео	**5**	**ОПШТИНСКА УПРАВА**						
Функц. клас.	**040**	**Породица и деца**						
Програм	**0902**	**СОЦИЈАЛНА И ДЕЧЈА ЗАШТИТА**						
Активност	**0019**	**Подршка деци и породици са децом**						
040	29/0	472000	НАКНАДЕ ЗА СОЦИЈАЛНУ ЗАШТИТУ ИЗ БУЏЕТА	7.520.000,00	0,00	0,00	7.520.000,00	1,07
Укупно за активност		**0019**	**Подршка деци и породици са децом**	**7.520.000,00**	**0,00**	**0,00**	**7.520.000,00**	**1,07**
Активност	**0020**	**Подршка рађању и родитељству**						
040	30/0	472000	НАКНАДЕ ЗА СОЦИЈАЛНУ ЗАШТИТУ ИЗ БУЏЕТА	5.200.000,00	0,00	0,00	5.200.000,00	0,74
Укупно за активност		**0020**	**Подршка рађању и родитељству**	**5.200.000,00**	**0,00**	**0,00**	**5.200.000,00**	**0,74**
Пројекат	**0902-4003**	**Бесплатни уџбеници за ученике ОШ„Стојан НоваковићБлаце**						
040	31/0	472000	НАКНАДЕ ЗА СОЦИЈАЛНУ ЗАШТИТУ ИЗ БУЏЕТА	9.143.840,00	0,00	0,00	9.143.840,00	1,30
Укупно за пројекат		**0902-4003**	**Бесплатни уџбеници за ученике ОШ„Стојан НоваковићБлаце**	**9.143.840,00**	**0,00**	**0,00**	**9.143.840,00**	**1,30**
			Извори финансирања за функцију 040:					
		01	**Приходе из буџета**	**21.863.840,00**				
Укупно за функц. клас.		**040**	**Породица и деца**	**21.863.840,00**	**0,00**	**0,00**	**21.863.840,00**	**3,11**
Функц. клас.	**070**	**Социјална помоћ угроженом становништву, некласификована на другом месту**						
Програм	**0902**	**СОЦИЈАЛНА И ДЕЧЈА ЗАШТИТА**						
Активност	**0001**	**Једнократне помоћи и други облици помоћи**						
070	32/0	463000	ТРАНСФЕРИ ОСТАЛИМ НИВОИМА ВЛАСТИ	3.200.000,00	0,00	0,00	3.200.000,00	0,45
Укупно за активност		**0001**	**Једнократне помоћи и други облици помоћи**	**3.200.000,00**	**0,00**	**0,00**	**3.200.000,00**	**0,45**
Активност	**0005**	**Обављање делатности установа социјалне заштите**						
070	33/0	463000	ТРАНСФЕРИ ОСТАЛИМ НИВОИМА ВЛАСТИ	6.455.000,00	0,00	0,00	6.455.000,00	0,92
Укупно за активност		**0005**	**Обављање делатности установа социјалне заштите**	**6.455.000,00**	**0,00**	**0,00**	**6.455.000,00**	**0,92**
Активност	**0016**	**Дневне услуге у заједници**						
070	34/0	472000	НАКНАДЕ ЗА СОЦИЈАЛНУ ЗАШТИТУ ИЗ БУЏЕТА	12.740.368,00	0,00	3.000.000,00	15.740.368,00	2,24
Укупно за активност		**0016**	**Дневне услуге у заједници**	**12.740.368,00**	**0,00**	**3.000.000,00**	**15.740.368,00**	**2,24**
Пројекат	**0902-4001**	**Пројекти комесаријата за избеглице**						
070	35/0	472000	НАКНАДЕ ЗА СОЦИЈАЛНУ ЗАШТИТУ ИЗ БУЏЕТА	200.000,00	0,00	3.046.620,00	3.246.620,00	0,46

Буџет за 2025

0 БУЏЕТ ОПШТИНЕ БЛАЦЕ

ПЛАН РАСХОДА
2025

Шифра функц. класиф.	Број позиције	Економ. класиф.	Опис	Средства из буџета 01	Средства из сопствених извора 04	Средства из осталих извора	Укупно	Структура (%)
070	35/1	465000	ОСТАЛЕ ДОТАЦИЈЕ И ТРАНСФЕРИ	0,00	0,00	350.126,00	350.126,00	0,05
Укупно за пројекат		**0902-4001**	**Пројекти комесаријата за избеглице**	**200.000,00**	**0,00**	**3.396.746,00**	**3.596.746,00**	**0,51**
Пројекат	**0902-4002**	**Програм доделе бесповратних средстава за куповину сеоске куће са окућницом**						
070	35/2	472000	НАКНАДЕ ЗА СОЦИЈАЛНУ ЗАШТИТУ ИЗ БУЏЕТА	0,00	0,00	6.898.724,00	6.898.724,00	0,98
Укупно за пројекат		**0902-4002**	**Програм доделе бесповратних средстава за куповину сеоске куће са окућницом**	**0,00**	**0,00**	**6.898.724,00**	**6.898.724,00**	**0,98**
			Извори финансирања за функцију 070:					
		01	**Приходе из буџета**	**22.595.368,00**				
		07	**Трансфере од других нивоа власти**			**9.898.724,00**		
		17	**Неутрошена средства трансфера од других нивоа власти**			**3.396.746,00**		
Укупно за функц. клас.		**070**	**Социјална помоћ угроженом становништву, некласификована на другом месту**	**22.595.368,00**	**0,00**	**13.295.470,00**	**35.890.838,00**	**5,10**
Функц. клас.	**090**	**Социјална заштита некласификована на другом месту**						
Програм	**0902**	**СОЦИЈАЛНА И ДЕЧЈА ЗАШТИТА**						
Активност	**0018**	**Подршка реализацији програма Црвеног крста**						
090	36/0	481000	ДОТАЦИЈЕ НЕВЛАДИНИМ ОРГАНИЗАЦИЈАМА	4.200.000,00	0,00	0,00	4.200.000,00	0,60
Укупно за активност		**0018**	**Подршка реализацији програма Црвеног крста**	**4.200.000,00**	**0,00**	**0,00**	**4.200.000,00**	**0,60**
			Извори финансирања за функцију 090:					
		01	**Приходе из буџета**	**4.200.000,00**				
Укупно за функц. клас.		**090**	**Социјална заштита некласификована на другом месту**	**4.200.000,00**	**0,00**	**0,00**	**4.200.000,00**	**0,60**
Функц. клас.	**130**	**Опште услуге**						
Програм	**0501**	**ЕНЕРГЕТСКА ЕФИКАСНОСТ И ОБНОВЉИВИ ИЗВОРИ ЕНЕРГИЈЕ**						
Пројекат	**0501-5001**	**Енергетска санација и реконструкција зграде Општинске управе**						
130	37/0	511000	ЗГРАДЕ И ГРАЂЕВИНСКИ ОБЈЕКТИ	0,00	0,00	0,00	0,00	0,00
Укупно за пројекат		**0501-5001**	**Енергетска санација и реконструкција зграде Општинске управе**	**0,00**	**0,00**	**0,00**	**0,00**	**0,00**
Програм	**0602**	**ОПШТЕ УСЛУГЕ ЛОКАЛНЕ САМОУПРАВЕ**						
Активност	**0001**	**Функционисање локалне самоуправе и градских општина**						
130	38/0	411000	ПЛАТЕ, ДОДАЦИ И НАКНАДЕ ЗАПОСЛЕНИХ (ЗАРАДЕ)	74.718.432,00	0,00	0,00	74.718.432,00	10,62
130	39/0	412000	СОЦИЈАЛНИ ДОПРИНОСИ НА ТЕРЕТ ПОСЛОДАВЦА	11.320.198,00	0,00	0,00	11.320.198,00	1,61
130	40/0	413000	НАКНАДЕ У НАТУРИ	450.000,00	0,00	0,00	450.000,00	0,06
130	41/0	414000	СОЦИЈАЛНА ДАВАЊА ЗАПОСЛЕНИМА	1.200.000,00	0,00	0,00	1.200.000,00	0,17
130	42/0	415000	НАКНАДЕ ТРОШКОВА ЗА ЗАПОСЛЕНЕ	3.100.000,00	0,00	0,00	3.100.000,00	0,44
130	43/0	416000	НАГРАДЕ ЗАПОСЛЕНИМА И ОСТАЛИ ПОСЕБНИ РАСХОДИ	1.837.000,00	0,00	0,00	1.837.000,00	0,26
130	44/0	421000	СТАЛНИ ТРОШКОВИ	7.538.172,00	0,00	0,00	7.538.172,00	1,07
130	45/0	422000	ТРОШКОВИ ПУТОВАЊА	500.000,00	0,00	0,00	500.000,00	0,07
130	46/0	423000	УСЛУГЕ ПО УГОВОРУ	7.200.000,00	0,00	0,00	7.200.000,00	1,02

Буџет за 2025

ПЛАН РАСХОДА
2025

0 БУЏЕТ ОПШТИНЕ БЛАЦЕ

Шифра функц. класиф.	Број позиције	Економ. класиф.	Опис	Средства из буџета 01	Средства из сопствених извора 04	Средства из осталих извора	Укупно	Структура (%)
130	47/0	424000	СПЕЦИЈАЛИЗОВАНЕ УСЛУГЕ	450.000,00	0,00	0,00	450.000,00	0,06
130	48/0	425000	ТЕКУЋЕ ПОПРАВКЕ И ОДРЖАВАЊЕ	2.378.000,00	0,00	0,00	2.378.000,00	0,34
130	49/0	426000	МАТЕРИЈАЛ	3.470.000,00	0,00	0,00	3.470.000,00	0,49
130	50/0	444000	ПРАТЕЋИ ТРОШКОВИ ЗАДУЖИВАЊА	300.000,00	0,00	0,00	300.000,00	0,04
130	51/0	451000	СУБВЕНЦИЈЕ ЈАВНИМ НЕФИНАНСИЈСКИМ ПРЕДУЗЕЋИМА И ОРГАНИЗАЦИЈАМА	410.000,00	0,00	0,00	410.000,00	0,06
130	52/0	481000	ДОТАЦИЈЕ НЕВЛАДИНИМ ОРГАНИЗАЦИЈАМА	60.000,00	0,00	0,00	60.000,00	0,01
130	53/0	482000	ПОРЕЗИ, ОБАВЕЗНЕ ТАКСЕ, КАЗНЕ, ПЕНАЛИ И КАМАТЕ	470.000,00	0,00	0,00	470.000,00	0,07
130	54/0	483000	НОВЧАНЕ КАЗНЕ И ПЕНАЛИ ПО РЕШЕЊУ СУДОВА	10.001.795,00	0,00	0,00	10.001.795,00	1,42
130	55/0	485000	НАКНАДА ШТЕТЕ ЗА ПОВРЕДЕ ИЛИ ШТЕТУ НАНЕТУ ОД СТРАНЕ ДРЖАВНИХ ОРГАНА	1.800.000,00	0,00	0,00	1.800.000,00	0,26
130	56/0	512000	МАШИНЕ И ОПРЕМА	1.600.000,00	0,00	0,00	1.600.000,00	0,23
Укупно за активност		**0001**	**Функционисање локалне самоуправе и градских општина**	**128.803.597,00**	**0,00**	**0,00**	**128.803.597,00**	**18,30**
Активност	**0006**	**Инспекцијски послови**						
130	57/0	424000	СПЕЦИЈАЛИЗОВАНЕ УСЛУГЕ	50.000,00	0,00	0,00	50.000,00	0,01
Укупно за активност		**0006**	**Инспекцијски послови**	**50.000,00**	**0,00**	**0,00**	**50.000,00**	**0,01**
Активност	**0014**	**Управљање у ванредним ситуацијама**						
130	58/0	423000	УСЛУГЕ ПО УГОВОРУ	700.000,00	0,00	0,00	700.000,00	0,10
130	59/0	424000	СПЕЦИЈАЛИЗОВАНЕ УСЛУГЕ	1.420.000,00	0,00	0,00	1.420.000,00	0,20
130	60/0	425000	ТЕКУЋЕ ПОПРАВКЕ И ОДРЖАВАЊЕ	1.000.000,00	0,00	0,00	1.000.000,00	0,14
130	61/0	484000	НАКНАДА ШТЕТЕ ЗА ПОВРЕДЕ ИЛИ ШТЕТУ НАСТАЛУ УСЛЕД ЕЛЕМЕНТАРНИХ НЕПОГОДА ИЛИ ДРУГИХ ПРИРОДНИХ УЗРОКА	1.800.000,00	0,00	6.000.000,00	7.800.000,00	1,11
Укупно за активност		**0014**	**Управљање у ванредним ситуацијама**	**4.920.000,00**	**0,00**	**6.000.000,00**	**10.920.000,00**	**1,55**
			Извори финансирања за функцију 130:					
		01	**Приходе из буџета**	**133.773.597,00**				
		07	**Трансфере од других нивоа власти**			**6.000.000,00**		
Укупно за функц. клас.		**130**	**Опште услуге**	**133.773.597,00**	**0,00**	**6.000.000,00**	**139.773.597,00**	**19,86**
Функц. клас.	**160**	**Опште јавне услуге некласификоване на другом месту**						
Програм	**0602**	**ОПШТЕ УСЛУГЕ ЛОКАЛНЕ САМОУПРАВЕ**						
Активност	**0014**	**Управљање у ванредним ситуацијама**						
160	60/1	426000	МАТЕРИЈАЛ	0,00	0,00	0,00	0,00	0,00
Укупно за активност		**0014**	**Управљање у ванредним ситуацијама**	**0,00**	**0,00**	**0,00**	**0,00**	**0,00**
Активност	**0009**	**Текућа буџетска резерва**						
160	62/0	499000	СРЕДСТВА РЕЗЕРВЕ	1.050.000,00	0,00	0,00	1.050.000,00	0,15
Укупно за активност		**0009**	**Текућа буџетска резерва**	**1.050.000,00**	**0,00**	**0,00**	**1.050.000,00**	**0,15**
Активност	**0010**	**Стална буџетска резерва**						
160	63/0	499000	СРЕДСТВА РЕЗЕРВЕ	200.000,00	0,00	0,00	200.000,00	0,03

Буџет за 2025

ПЛАН РАСХОДА
2025

0 БУЏЕТ ОПШТИНЕ БЛАЦЕ

Шифра функц. класиф.	Број позиције	Економ. класиф.	Опис	Средства из буџета 01	Средства из сопствених извора 04	Средства из осталих извора	Укупно	Структура (%)
Укупно за активност		**0010**	**Стална буџетска резерва**	**200.000,00**	**0,00**	**0,00**	**200.000,00**	**0,03**
Пројекат	**0602-4001**	**Пројекти удружења грађана и НВО**						
160	64/0	481000	ДОТАЦИЈЕ НЕВЛАДИНИМ ОРГАНИЗАЦИЈАМА	1.670.000,00	0,00	0,00	1.670.000,00	0,24
Укупно за пројекат		**0602-4001**	**Пројекти удружења грађана и НВО**	**1.670.000,00**	**0,00**	**0,00**	**1.670.000,00**	**0,24**
			Извори финансирања за функцију 160:					
		01	**Приходе из буџета**	**2.920.000,00**				
Укупно за функц. клас.		**160**	**Опште јавне услуге некласификоване на другом месту**	**2.920.000,00**	**0,00**	**0,00**	**2.920.000,00**	**0,41**
Функц. клас.	**412**	**Општи послови по питању рада**						
Програм	**1501**	**ЛОКАЛНИ ЕКОНОМСКИ РАЗВОЈ**						
Активност	**0002**	**Мере активне политике запошљавања**						
412	65/0	464000	ДОТАЦИЈЕ ОРГАНИЗАЦИЈАМА ЗА ОБАВЕЗНО СОЦИЈАЛНО ОСИГУРАЊЕ	1.500.000,00	0,00	0,00	1.500.000,00	0,21
Укупно за активност		**0002**	**Мере активне политике запошљавања**	**1.500.000,00**	**0,00**	**0,00**	**1.500.000,00**	**0,21**
			Извори финансирања за функцију 412:					
		01	**Приходе из буџета**	**1.500.000,00**				
Укупно за функц. клас.		**412**	**Општи послови по питању рада**	**1.500.000,00**	**0,00**	**0,00**	**1.500.000,00**	**0,21**
Функц. клас.	**421**	**Пољопривреда**						
Програм	**0101**	**ПОЉОПРИВРЕДА И РУРАЛНИ РАЗВОЈ**						
Активност	**0001**	**Подршка за спровођење пољопривредне политике у локалној заједници**						
421	66/0	423000	УСЛУГЕ ПО УГОВОРУ	0,00	0,00	0,00	0,00	0,00
421	67/0	454000	СУБВЕНЦИЈЕ ПРИВАТНИМ ПРЕДУЗЕЋИМА	5.500.000,00	0,00	0,00	5.500.000,00	0,78
Укупно за активност		**0001**	**Подршка за спровођење пољопривредне политике у локалној заједници**	**5.500.000,00**	**0,00**	**0,00**	**5.500.000,00**	**0,78**
			Извори финансирања за функцију 421:					
		01	**Приходе из буџета**	**5.500.000,00**				
Укупно за функц. клас.		**421**	**Пољопривреда**	**5.500.000,00**	**0,00**	**0,00**	**5.500.000,00**	**0,78**
Функц. клас.	**451**	**Друмски саобраћај**						
Програм	**0701**	**ОРГАНИЗАЦИЈА САОБРАЋАЈА И САОБРАЋАЈНА ИНФРАСТРУКТУРА**						
Активност	**0002**	**Управљање и одржавање саобраћајне инфраструктуре**						
451	68/0	424000	СПЕЦИЈАЛИЗОВАНЕ УСЛУГЕ	2.570.000,00	0,00	0,00	2.570.000,00	0,37
451	69/0	425000	ТЕКУЋЕ ПОПРАВКЕ И ОДРЖАВАЊЕ	10.000.000,00	0,00	14.000.000,00	24.000.000,00	3,41
451	70/0	511000	ЗГРАДЕ И ГРАЂЕВИНСКИ ОБЈЕКТИ	150.000,00	0,00	0,00	150.000,00	0,02
451	71/0	512000	МАШИНЕ И ОПРЕМА	1.400.000,00	0,00	0,00	1.400.000,00	0,20
451	72/0	541000	ЗЕМЉИШТЕ	3.000.000,00	0,00	500.000,00	3.500.000,00	0,50
Укупно за активност		**0002**	**Управљање и одржавање саобраћајне инфраструктуре**	**17.120.000,00**	**0,00**	**14.500.000,00**	**31.620.000,00**	**4,49**

Буџет за 2025

ПЛАН РАСХОДА
2025

0 БУЏЕТ ОПШТИНЕ БЛАЦЕ

Шифра функц. класиф.	Број позиције	Економ. класиф.	Опис	Средства из буџета 01	Средства из сопствених извора 04	Средства из осталих извора	Укупно	Структура (%)
Активност	**0004**	**Јавни градски и приградски превоз путника**						
451	73/0	424000	СПЕЦИЈАЛИЗОВАНЕ УСЛУГЕ	250.000,00	0,00	0,00	250.000,00	0,04
451	74/0	454000	СУБВЕНЦИЈЕ ПРИВАТНИМ ПРЕДУЗЕЋИМА	500.000,00	0,00	0,00	500.000,00	0,07
Укупно за активност	**0004**		**Јавни градски и приградски превоз путника**	**750.000,00**	**0,00**	**0,00**	**750.000,00**	**0,11**
Пројекат	**0701-4001**	**Унапређење безбедности саобраћаја на путевима у Блацу**						
451	75/0	423000	УСЛУГЕ ПО УГОВОРУ	0,00	0,00	81.432,00	81.432,00	0,01
451	76/0	424000	СПЕЦИЈАЛИЗОВАНЕ УСЛУГЕ	0,00	0,00	96.000,00	96.000,00	0,01
451	76/1	465000	ОСТАЛЕ ДОТАЦИЈЕ И ТРАНСФЕРИ	0,00	0,00	228.568,00	228.568,00	0,03
451	77/0	512000	МАШИНЕ И ОПРЕМА	0,00	0,00	1.005.600,00	1.005.600,00	0,14
Укупно за пројекат	**0701-4001**		**Унапређење безбедности саобраћаја на путевима у Блацу**	**0,00**	**0,00**	**1.411.600,00**	**1.411.600,00**	**0,20**
Пројекат	**0701-5001**	**Изградња новопројектоване улице код Дома здравља**						
451	78/0	511000	ЗГРАДЕ И ГРАЂЕВИНСКИ ОБЈЕКТИ	7.162.400,00	0,00	4.585.173,00	11.747.573,00	1,67
451	78/2	465000	ОСТАЛЕ ДОТАЦИЈЕ И ТРАНСФЕРИ	0,00	0,00	1.000,00	1.000,00	0,00
Укупно за пројекат	**0701-5001**		**Изградња новопројектоване улице код Дома здравља**	**7.162.400,00**	**0,00**	**4.586.173,00**	**11.748.573,00**	**1,67**
Пројекат	**0701-5002**	**Реконструкција општинског пута бр.18**						
451	78/1	511000	ЗГРАДЕ И ГРАЂЕВИНСКИ ОБЈЕКТИ	8.997.538,00	0,00	59.271.686,00	68.269.224,00	9,70
451	78/3	465000	ОСТАЛЕ ДОТАЦИЈЕ И ТРАНСФЕРИ	0,00	0,00	1.000,00	1.000,00	0,00
Укупно за пројекат	**0701-5002**		**Реконструкција општинског пута бр.18**	**8.997.538,00**	**0,00**	**59.272.686,00**	**68.270.224,00**	**9,70**
Пројекат	**0701-5004**	**Увођење система за видео аналитику у саобраћају, препознавање регистарских таблица возила и типова возила**						
451	79/0	511000	ЗГРАДЕ И ГРАЂЕВИНСКИ ОБЈЕКТИ	0,00	0,00	0,00	0,00	0,00
451	79/1	465000	ОСТАЛЕ ДОТАЦИЈЕ И ТРАНСФЕРИ	0,00	0,00	4.177.004,00	4.177.004,00	0,59
Укупно за пројекат	**0701-5004**		**Увођење система за видео аналитику у саобраћају, препознавање регистарских таблица возила и типова возила**	**0,00**	**0,00**	**4.177.004,00**	**4.177.004,00**	**0,59**
Пројекат	**0701-5005**	**Реконструкција улице „Браће Вуксановић**						
451	79/2	511000	ЗГРАДЕ И ГРАЂЕВИНСКИ ОБЈЕКТИ	105.000,00	0,00	20.260.480,00	20.365.480,00	2,89
Укупно за пројекат	**0701-5005**		**Реконструкција улице „Браће Вуксановић**	**105.000,00**	**0,00**	**20.260.480,00**	**20.365.480,00**	**2,89**
			Извори финансирања за функцију 451:					
		01	**Приходе из буџета**	**34.134.938,00**				
		07	**Трансфере од других нивоа власти**			**20.260.480,00**		
		09	**Примања од продаје нефинансијске имовине**			**500.000,00**		
		13	**Нераспоређени вишак прихода из ранијих година**			**14.000.000,00**		
		17	**Неутрошена средства трансфера од других нивоа власти**			**69.447.463,00**		
Укупно за функц. клас.		**451**	**Друмски саобраћај**	**34.134.938,00**	**0,00**	**104.207.943,00**	**138.342.881,00**	**19,66**
Функц. клас.	**473**	**Туризам**						
Програм	**1502**	**РАЗВОЈ ТУРИЗМА**						

Буџет за 2025

ПЛАН РАСХОДА
2025

0 БУЏЕТ ОПШТИНЕ БЛАЦЕ

Шифра функц. класиф.	Број позиције	Економ. класиф.	Опис	Средства из буџета 01	Средства из сопствених извора 04	Средства из осталих извора	Укупно	Структура (%)
Активност	**0002**	**Промоција туристичке понуде**						
473	80/0	421000	СТАЛНИ ТРОШКОВИ	100.000,00	0,00	0,00	100.000,00	0,01
473	81/0	423000	УСЛУГЕ ПО УГОВОРУ	1.042.000,00	0,00	0,00	1.042.000,00	0,15
473	82/0	424000	СПЕЦИЈАЛИЗОВАНЕ УСЛУГЕ	1.454.000,00	0,00	0,00	1.454.000,00	0,21
473	82/1	424000	СПЕЦИЈАЛИЗОВАНЕ УСЛУГЕ	0,00	0,00	2.785.349,00	2.785.349,00	0,40
473	83/0	426000	МАТЕРИЈАЛ	150.000,00	0,00	0,00	150.000,00	0,02
Укупно за активност	**0002**		**Промоција туристичке понуде**	**2.746.000,00**	**0,00**	**2.785.349,00**	**5.531.349,00**	**0,79**
Пројекат	**1502-4001**	**Михољски сусрети села**						
473	83/1	423000	УСЛУГЕ ПО УГОВОРУ	0,00	0,00	313.000,00	313.000,00	0,04
473	83/2	424000	СПЕЦИЈАЛИЗОВАНЕ УСЛУГЕ	0,00	0,00	180.000,00	180.000,00	0,03
473	83/3	426000	МАТЕРИЈАЛ	0,00	0,00	7.000,00	7.000,00	0,00
Укупно за пројекат	**1502-4001**		**Михољски сусрети села**	**0,00**	**0,00**	**500.000,00**	**500.000,00**	**0,07**
			Извори финансирања за функцију 473:					
		01	**Приходе из буџета**	**2.746.000,00**				
		07	**Трансфере од других нивоа власти**			**500.000,00**		
		13	**Нераспоређени вишак прихода из ранијих година**			**2.785.349,00**		
Укупно за функц. клас.		**473**	**Туризам**	**2.746.000,00**	**0,00**	**3.285.349,00**	**6.031.349,00**	**0,86**
Функц. клас.	**510**	**Управљање отпадом**						
Програм	**0401**	**ЗАШТИТА ЖИВОТНЕ СРЕДИНЕ**						
Пројекат	**0401-4001**	**Санација дивљих депонија на јавним површинама на територији општине Блаце**						
510	86/1	424000	СПЕЦИЈАЛИЗОВАНЕ УСЛУГЕ	333.082,00	0,00	1.332.325,00	1.665.407,00	0,24
Укупно за пројекат	**0401-4001**		**Санација дивљих депонија на јавним површинама на територији општине Блаце**	**333.082,00**	**0,00**	**1.332.325,00**	**1.665.407,00**	**0,24**
			Извори финансирања за функцију 510:					
		01	**Приходе из буџета**	**333.082,00**				
		07	**Трансфере од других нивоа власти**			**1.332.325,00**		
Укупно за функц. клас.		**510**	**Управљање отпадом**	**333.082,00**	**0,00**	**1.332.325,00**	**1.665.407,00**	**0,24**
Функц. клас.	**520**	**Управљање отпадним водама**						
Програм	**0401**	**ЗАШТИТА ЖИВОТНЕ СРЕДИНЕ**						
Активност	**0004**	**Управљање отпадним водама**						
520	84/0	424000	СПЕЦИЈАЛИЗОВАНЕ УСЛУГЕ	297.600,00	0,00	0,00	297.600,00	0,04
520	85/0	425000	ТЕКУЋЕ ПОПРАВКЕ И ОДРЖАВАЊЕ	500.000,00	0,00	0,00	500.000,00	0,07
520	86/0	485000	НАКНАДА ШТЕТЕ ЗА ПОВРЕДЕ ИЛИ ШТЕТУ НАНЕТУ ОД СТРАНЕ ДРЖАВНИХ ОРГАНА	276.000,00	0,00	0,00	276.000,00	0,04
Укупно за активност	**0004**		**Управљање отпадним водама**	**1.073.600,00**	**0,00**	**0,00**	**1.073.600,00**	**0,15**

Буџет за 2025

ПЛАН РАСХОДА
2025

0 БУЏЕТ ОПШТИНЕ БЛАЦЕ

Шифра функц. класиф.	Број позиције	Економ. класиф.	Опис	Средства из буџета 01	Средства из сопствених извора 04	Средства из осталих извора	Укупно	Структура (%)
Пројекат	**0401-5001**	**Изградња постројења за пречишћавање отпадних вода**						
520	87/0	424000	СПЕЦИЈАЛИЗОВАНЕ УСЛУГЕ	300.000,00	0,00	0,00	300.000,00	0,04
520	87/1	511000	ЗГРАДЕ И ГРАЂЕВИНСКИ ОБЈЕКТИ	3.170.680,00	0,00	0,00	3.170.680,00	0,45
Укупно за пројекат		**0401-5001**	**Изградња постројења за пречишћавање отпадних вода**	**3.470.680,00**	**0,00**	**0,00**	**3.470.680,00**	**0,49**
			Извори финансирања за функцију 520:					
		01	**Приходе из буџета**	**4.544.280,00**				
Укупно за функц. клас.		**520**	**Управљање отпадним водама**	**4.544.280,00**	**0,00**	**0,00**	**4.544.280,00**	**0,65**
Функц. клас.	**530**	**Смањење загађености**						
Програм	**0401**	**ЗАШТИТА ЖИВОТНЕ СРЕДИНЕ**						
Активност	**0002**	**Праћење квалитета елемената животне средине**						
530	88/0	424000	СПЕЦИЈАЛИЗОВАНЕ УСЛУГЕ	800.000,00	0,00	0,00	800.000,00	0,11
Укупно за активност		**0002**	**Праћење квалитета елемената животне средине**	**800.000,00**	**0,00**	**0,00**	**800.000,00**	**0,11**
Пројекат	**0401-5002**	**Реконструкција котларнице у згради основне школе „Стојан Новаковић**						
530	88/1	511000	ЗГРАДЕ И ГРАЂЕВИНСКИ ОБЈЕКТИ	4.057.528,00	0,00	14.430.111,00	18.487.639,00	2,63
Укупно за пројекат		**0401-5002**	**Реконструкција котларнице у згради основне школе „Стојан Новаковић**	**4.057.528,00**	**0,00**	**14.430.111,00**	**18.487.639,00**	**2,63**
Програм	**0501**	**ЕНЕРГЕТСКА ЕФИКАСНОСТ И ОБНОВЉИВИ ИЗВОРИ ЕНЕРГИЈЕ**						
Пројекат	**0501-4001**	**Енергетска ефикасност-уштеди енергију/смањи загађеност**						
530	89/0	472000	НАКНАДЕ ЗА СОЦИЈАЛНУ ЗАШТИТУ ИЗ БУЏЕТА	8.000.000,00	0,00	9.414.734,00	17.414.734,00	2,47
Укупно за пројекат		**0501-4001**	**Енергетска ефикасност-уштеди енергију/смањи загађеност**	**8.000.000,00**	**0,00**	**9.414.734,00**	**17.414.734,00**	**2,47**
			Извори финансирања за функцију 530:					
		01	**Приходе из буџета**	**12.857.528,00**				
		07	**Трансфере од других нивоа власти**			**21.844.845,00**		
		13	**Нераспоређени вишак прихода из ранијих година**			**2.000.000,00**		
Укупно за функц. клас.		**530**	**Смањење загађености**	**12.857.528,00**	**0,00**	**23.844.845,00**	**36.702.373,00**	**5,22**
Функц. клас.	**620**	**Развој заједнице**						
Програм	**1101**	**СТАНОВАЊЕ, УРБАНИЗАМ И ПРОСТОРНО ПЛАНИРАЊЕ**						
Активност	**0005**	**Остваривање јавног интереса у одржавању зграда**						
620	90/2	424000	СПЕЦИЈАЛИЗОВАНЕ УСЛУГЕ	240.000,00	0,00	0,00	240.000,00	0,03
Укупно за активност		**0005**	**Остваривање јавног интереса у одржавању зграда**	**240.000,00**	**0,00**	**0,00**	**240.000,00**	**0,03**
Активност	**0001**	**Просторно и урбанистичко планирање**						
620	90/0	423000	УСЛУГЕ ПО УГОВОРУ	850.000,00	0,00	0,00	850.000,00	0,12
620	90/1	511000	ЗГРАДЕ И ГРАЂЕВИНСКИ ОБЈЕКТИ	1.381.608,00	0,00	763.000,00	2.144.608,00	0,30
620	90/3	465000	ОСТАЛЕ ДОТАЦИЈЕ И ТРАНСФЕРИ	0,00	0,00	200,00	200,00	0,00

Буџет за 2025

0 БУЏЕТ ОПШТИНЕ БЛАЦЕ

ПЛАН РАСХОДА
2025

Шифра функц. класиф.	Број позиције	Економ. класиф.	Опис	Средства из буџета 01	Средства из сопствених извора 04	Средства из осталих извора	Укупно	Структура (%)
Укупно за активност		**0001**	**Просторно и урбанистичко планирање**	**2.231.608,00**	**0,00**	**763.200,00**	**2.994.808,00**	**0,43**
Програм	**1102**	**КОМУНАЛНЕ ДЕЛАТНОСТИ**						
Активност	**0006**	**Одржавање гробаља и погребне услуге**						
620	91/0	541000	ЗЕМЉИШТЕ	140.000,00	0,00	0,00	140.000,00	0,02
Укупно за активност		**0006**	**Одржавање гробаља и погребне услуге**	**140.000,00**	**0,00**	**0,00**	**140.000,00**	**0,02**
			Извори финансирања за функцију 620:					
		01	**Приходе из буџета**	**2.611.608,00**				
		17	**Неутрошена средства трансфера од других нивоа власти**			**763.200,00**		
Укупно за функц. клас.		**620**	**Развој заједнице**	**2.611.608,00**	**0,00**	**763.200,00**	**3.374.808,00**	**0,48**
Функц. клас.	**630**	**Водоснабдевање**						
Програм	**1102**	**КОМУНАЛНЕ ДЕЛАТНОСТИ**						
Пројекат	**1102-5001**	**Реконструкција водоводне мреже у Блацу**						
630	92/0	511000	ЗГРАДЕ И ГРАЂЕВИНСКИ ОБЈЕКТИ	0,00	0,00	0,00	0,00	0,00
Укупно за пројекат		**1102-5001**	**Реконструкција водоводне мреже у Блацу**	**0,00**	**0,00**	**0,00**	**0,00**	**0,00**
Активност	**0008**	**Управљање и снабдевање водом за пиће**						
630	92/1	424000	СПЕЦИЈАЛИЗОВАНЕ УСЛУГЕ	80.000,00	0,00	0,00	80.000,00	0,01
Укупно за активност		**0008**	**Управљање и снабдевање водом за пиће**	**80.000,00**	**0,00**	**0,00**	**80.000,00**	**0,01**
Пројекат	**1102-5002**	**Набавка аутоцистерне за воду**						
630	92/2	512000	МАШИНЕ И ОПРЕМА	0,00	0,00	0,00	0,00	0,00
Укупно за пројекат		**1102-5002**	**Набавка аутоцистерне за воду**	**0,00**	**0,00**	**0,00**	**0,00**	**0,00**
			Извори финансирања за функцију 630:					
		01	**Приходе из буџета**	**80.000,00**				
Укупно за функц. клас.		**630**	**Водоснабдевање**	**80.000,00**	**0,00**	**0,00**	**80.000,00**	**0,01**
Функц. клас.	**640**	**Улична расвета**						
Програм	**1102**	**КОМУНАЛНЕ ДЕЛАТНОСТИ**						
Активност	**0001**	**Управљање/одржавање јавним осветљењем**						
640	93/0	421000	СТАЛНИ ТРОШКОВИ	8.500.000,00	0,00	4.000.000,00	12.500.000,00	1,78
640	94/0	425000	ТЕКУЋЕ ПОПРАВКЕ И ОДРЖАВАЊЕ	4.500.000,00	0,00	0,00	4.500.000,00	0,64
Укупно за активност		**0001**	**Управљање/одржавање јавним осветљењем**	**13.000.000,00**	**0,00**	**4.000.000,00**	**17.000.000,00**	**2,42**
			Извори финансирања за функцију 640:					
		01	**Приходе из буџета**	**13.000.000,00**				
		13	**Нераспоређени вишак прихода из ранијих година**			**4.000.000,00**		

Буџет за 2025

0 БУЏЕТ ОПШТИНЕ БЛАЦЕ

ПЛАН РАСХОДА
2025

Шифра функц. класиф.	Број позиције	Економ. класиф.	Опис	Средства из буџета 01	Средства из сопствених извора 04	Средства из осталих извора	Укупно	Структура (%)
Укупно за функц. клас.		**640**	**Улична расвета**	**13.000.000,00**	**0,00**	**4.000.000,00**	**17.000.000,00**	**2,42**
Функц. клас.	**660**	**Послови становања и заједнице некласификовани на другом месту**						
Програм	**1102**	**КОМУНАЛНЕ ДЕЛАТНОСТИ**						
Активност	**0002**	**Одржавање јавних зелених површина**						
660	95/0	424000	СПЕЦИЈАЛИЗОВАНЕ УСЛУГЕ	3.000.000,00	0,00	0,00	3.000.000,00	0,43
Укупно за активност		**0002**	**Одржавање јавних зелених површина**	**3.000.000,00**	**0,00**	**0,00**	**3.000.000,00**	**0,43**
Активност	**0003**	**Одржавање чистоће на површинама јавне намене**						
660	96/0	421000	СТАЛНИ ТРОШКОВИ	5.500.000,00	0,00	0,00	5.500.000,00	0,78
Укупно за активност		**0003**	**Одржавање чистоће на површинама јавне намене**	**5.500.000,00**	**0,00**	**0,00**	**5.500.000,00**	**0,78**
Активност	**0004**	**Зоохигијена**						
660	97/0	424000	СПЕЦИЈАЛИЗОВАНЕ УСЛУГЕ	1.300.000,00	0,00	0,00	1.300.000,00	0,18
660	97/1	421000	СТАЛНИ ТРОШКОВИ	75.000,00	0,00	0,00	75.000,00	0,01
Укупно за активност		**0004**	**Зоохигијена**	**1.375.000,00**	**0,00**	**0,00**	**1.375.000,00**	**0,20**
			Извори финансирања за функцију 660:					
		01	**Приходе из буџета**	**9.875.000,00**				
Укупно за функц. клас.		**660**	**Послови становања и заједнице некласификовани на другом месту**	**9.875.000,00**	**0,00**	**0,00**	**9.875.000,00**	**1,40**
Функц. клас.	**760**	**Здравство некласификовано на другом месту**						
Програм	**1801**	**ЗДРАВСТВЕНА ЗАШТИТА**						
Активност	**0001**	**Функционисање установа примарне здравствене заштите**						
760	98/0	464000	ДОТАЦИЈЕ ОРГАНИЗАЦИЈАМА ЗА ОБАВЕЗНО СОЦИЈАЛНО ОСИГУРАЊЕ	3.432.169,00	0,00	0,00	3.432.169,00	0,49
Укупно за активност		**0001**	**Функционисање установа примарне здравствене заштите**	**3.432.169,00**	**0,00**	**0,00**	**3.432.169,00**	**0,49**
Активност	**0002**	**Мртвозорство**						
760	99/0	464000	ДОТАЦИЈЕ ОРГАНИЗАЦИЈАМА ЗА ОБАВЕЗНО СОЦИЈАЛНО ОСИГУРАЊЕ	805.000,00	0,00	0,00	805.000,00	0,11
Укупно за активност		**0002**	**Мртвозорство**	**805.000,00**	**0,00**	**0,00**	**805.000,00**	**0,11**
			Извори финансирања за функцију 760:					
		01	**Приходе из буџета**	**4.237.169,00**				
Укупно за функц. клас.		**760**	**Здравство некласификовано на другом месту**	**4.237.169,00**	**0,00**	**0,00**	**4.237.169,00**	**0,60**
Функц. клас.	**810**	**Услуге рекреације и спорта**						
Програм	**1301**	**РАЗВОЈ СПОРТА И ОМЛАДИНЕ**						
Активност	**0001**	**Подршка локалним спортским организацијама, удружењима и савезима**						
810	100/0	423000	УСЛУГЕ ПО УГОВОРУ	60.000,00	0,00	0,00	60.000,00	0,01
810	101/0	424000	СПЕЦИЈАЛИЗОВАНЕ УСЛУГЕ	10.000,00	0,00	0,00	10.000,00	0,00

Буџет за 2025

ПЛАН РАСХОДА
2025

0 БУЏЕТ ОПШТИНЕ БЛАЦЕ

Шифра функц. класиф.	Број позиције	Економ. класиф.	Опис	Средства из буџета 01	Средства из сопствених извора 04	Средства из осталих извора	Укупно	Структура (%)
810	102/0	472000	НАКНАДЕ ЗА СОЦИЈАЛНУ ЗАШТИТУ ИЗ БУЏЕТА	10.000,00	0,00	0,00	10.000,00	0,00
810	103/0	481000	ДОТАЦИЈЕ НЕВЛАДИНИМ ОРГАНИЗАЦИЈАМА	12.000.000,00	0,00	0,00	12.000.000,00	1,71
Укупно за активност		**0001**	**Подршка локалним спортским организацијама, удружењима и савезима**	**12.080.000,00**	**0,00**	**0,00**	**12.080.000,00**	**1,72**
Пројекат	**1301-5001**	**Реконструкција спортске хале у Блацу**						
810	103/1	511000	ЗГРАДЕ И ГРАЂЕВИНСКИ ОБЈЕКТИ	1.200.000,00	0,00	0,00	1.200.000,00	0,17
Укупно за пројекат		**1301-5001**	**Реконструкција спортске хале у Блацу**	**1.200.000,00**	**0,00**	**0,00**	**1.200.000,00**	**0,17**
			Извори финансирања за функцију 810:					
		01	**Приходе из буџета**	**13.280.000,00**				
Укупно за функц. клас.		**810**	**Услуге рекреације и спорта**	**13.280.000,00**	**0,00**	**0,00**	**13.280.000,00**	**1,89**
Функц. клас.	**820**	**Услуге културе**						
Програм	**1201**	**РАЗВОЈ КУЛТУРЕ И ИНФОРМИСАЊА**						
Активност	**0001**	**Функционисање локалних установа културе**						
820	104/0	465000	ОСТАЛЕ ДОТАЦИЈЕ И ТРАНСФЕРИ	390.000,00	0,00	0,00	390.000,00	0,06
Укупно за активност		**0001**	**Функционисање локалних установа културе**	**390.000,00**	**0,00**	**0,00**	**390.000,00**	**0,06**
Пројекат	**1201-5001**	**Подизање спомен обележја часног крста**						
820	104/1	511000	ЗГРАДЕ И ГРАЂЕВИНСКИ ОБЈЕКТИ	24.625,00	0,00	0,00	24.625,00	0,00
Укупно за пројекат		**1201-5001**	**Подизање спомен обележја часног крста**	**24.625,00**	**0,00**	**0,00**	**24.625,00**	**0,00**
Пројекат	**1201-5002**	**Реконструкција инфраструктуре и опремање културних локалитета у Блацу-ФАКТ (Прекогранична сарадња)**						
820	104/2	511000	ЗГРАДЕ И ГРАЂЕВИНСКИ ОБЈЕКТИ	0,00	0,00	4.113.119,00	4.113.119,00	0,58
Укупно за пројекат		**1201-5002**	**Реконструкција инфраструктуре и опремање културних локалитета у Блацу-ФАКТ (Прекогранична сарадња)**	**0,00**	**0,00**	**4.113.119,00**	**4.113.119,00**	**0,58**
			Извори финансирања за функцију 820:					
		01	**Приходе из буџета**	**414.625,00**				
		18	**Неутрошена средства од родитељског динара за ваннаставне активности**			**0,00**		
		56	**Финансијску помоћ ЕУ**			**4.113.119,00**		
Укупно за функц. клас.		**820**	**Услуге културе**	**414.625,00**	**0,00**	**4.113.119,00**	**4.527.744,00**	**0,64**
Функц. клас.	**830**	**Услуге емитовања и штампања**						
Програм	**1201**	**РАЗВОЈ КУЛТУРЕ И ИНФОРМИСАЊА**						
Активност	**0004**	**Остваривање и унапређивање јавног интереса у области јавног информисања**						
830	105/0	454000	СУБВЕНЦИЈЕ ПРИВАТНИМ ПРЕДУЗЕЋИМА	1.400.000,00	0,00	0,00	1.400.000,00	0,20
Укупно за активност		**0004**	**Остваривање и унапређивање јавног интереса у области јавног информисања**	**1.400.000,00**	**0,00**	**0,00**	**1.400.000,00**	**0,20**
			Извори финансирања за функцију 830:					
		01	**Приходе из буџета**	**1.400.000,00**				

Буџет за 2025

0 БУЏЕТ ОПШТИНЕ БЛАЦЕ

ПЛАН РАСХОДА
2025

Шифра функц. класиф.	Број позиције	Економ. класиф.	Опис	Средства из буџета 01	Средства из сопствених извора 04	Средства из осталих извора	Укупно	Структура (%)
Укупно за функц. клас.		**830**	**Услуге емитовања и штампања**	**1.400.000,00**	**0,00**	**0,00**	**1.400.000,00**	**0,20**
Функц. клас.	**840**	**Верске и остале услуге заједнице**						
Програм	**1201**	**РАЗВОЈ КУЛТУРЕ И ИНФОРМИСАЊА**						
Пројекат	**1201-4001**	**Пројекти верских заједница**						
840	106/0	481000	ДОТАЦИЈЕ НЕВЛАДИНИМ ОРГАНИЗАЦИЈАМА	200.000,00	0,00	0,00	200.000,00	0,03
Укупно за пројекат		**1201-4001**	**Пројекти верских заједница**	**200.000,00**	**0,00**	**0,00**	**200.000,00**	**0,03**
			Извори финансирања за функцију 840:					
		01	**Приходе из буџета**	**200.000,00**				
Укупно за функц. клас.		**840**	**Верске и остале услуге заједнице**	**200.000,00**	**0,00**	**0,00**	**200.000,00**	**0,03**
Функц. клас.	**860**	**Рекреација, спорт, култура и вере, некласификовано на другом месту**						
Програм	**0602**	**ОПШТЕ УСЛУГЕ ЛОКАЛНЕ САМОУПРАВЕ**						
Активност	**0007**	**Функционисање националних савета националних мањина**						
860	107/0	481000	ДОТАЦИЈЕ НЕВЛАДИНИМ ОРГАНИЗАЦИЈАМА	0,00	0,00	0,00	0,00	0,00
Укупно за активност		**0007**	**Функционисање националних савета националних мањина**	**0,00**	**0,00**	**0,00**	**0,00**	**0,00**
Укупно за функц. клас.		**860**	**Рекреација, спорт, култура и вере, некласификовано на другом месту**	**0,00**	**0,00**	**0,00**	**0,00**	**0,00**
Функц. клас.	**911**	**Предшколско образовање**						
Програм	**2002**	**ПРЕДШКОЛСКО ВАСПИТАЊЕ**						
Пројекат	**2002-5001**	**Реконструкција и доградња ПУ**						
911	108/0	511000	ЗГРАДЕ И ГРАЂЕВИНСКИ ОБЈЕКТИ	7.500.118,00	0,00	12.175.105,00	19.675.223,00	2,80
911	108/1	465000	ОСТАЛЕ ДОТАЦИЈЕ И ТРАНСФЕРИ	0,00	0,00	711.752,00	711.752,00	0,10
Укупно за пројекат		**2002-5001**	**Реконструкција и доградња ПУ**	**7.500.118,00**	**0,00**	**12.886.857,00**	**20.386.975,00**	**2,90**
			Извори финансирања за функцију 911:					
		01	**Приходе из буџета**	**7.500.118,00**				
		07	**Трансфере од других нивоа власти**			**4.321.072,00**		
		17	**Неутрошена средства трансфера од других нивоа власти**			**8.565.785,00**		
Укупно за функц. клас.		**911**	**Предшколско образовање**	**7.500.118,00**	**0,00**	**12.886.857,00**	**20.386.975,00**	**2,90**
Функц. клас.	**912**	**Основно образовање**						
Програм	**2003**	**ОСНОВНО ОБРАЗОВАЊЕ**						
Активност	**0001**	**Реализација делатности основног образовања**						
912	109/0	463000	ТРАНСФЕРИ ОСТАЛИМ НИВОИМА ВЛАСТИ	46.634.000,00	0,00	0,00	46.634.000,00	6,63
Укупно за активност		**0001**	**Реализација делатности основног образовања**	**46.634.000,00**	**0,00**	**0,00**	**46.634.000,00**	**6,63**

Буџет за 2025

ПЛАН РАСХОДА
2025

0 БУЏЕТ ОПШТИНЕ БЛАЦЕ

Шифра функц. класиф.	Број позиције	Економ. класиф.	Опис	Средства из буџета 01	Средства из сопствених извора 04	Средства из осталих извора	Укупно	Структура (%)
Пројекат	**2003-5001**	**Реконструкција зграде ОШ у Блацу**						
912	110/0	511000	ЗГРАДЕ И ГРАЂЕВИНСКИ ОБЈЕКТИ	550.000,00	0,00	0,00	550.000,00	0,08
Укупно за пројекат		**2003-5001**	**Реконструкција зграде ОШ у Блацу**	**550.000,00**	**0,00**	**0,00**	**550.000,00**	**0,08**
			Извори финансирања за функцију 912:					
		01	**Приходе из буџета**	**47.184.000,00**				
Укупно за функц. клас.		**912**	**Основно образовање**	**47.184.000,00**	**0,00**	**0,00**	**47.184.000,00**	**6,70**
Функц. клас.	**920**	**Средње образовање**						
Програм	**2004**	**СРЕДЊЕ ОБРАЗОВАЊЕ**						
Активност	**0001**	**Реализација делатности средњег образовања**						
920	111/0	463000	ТРАНСФЕРИ ОСТАЛИМ НИВОИМА ВЛАСТИ	18.338.000,00	0,00	0,00	18.338.000,00	2,61
Укупно за активност		**0001**	**Реализација делатности средњег образовања**	**18.338.000,00**	**0,00**	**0,00**	**18.338.000,00**	**2,61**
Пројекат	**2004-5001**	**Реконструкција зграде Средње школе у Блацу**						
920	112/0	511000	ЗГРАДЕ И ГРАЂЕВИНСКИ ОБЈЕКТИ	0,00	0,00	0,00	0,00	0,00
Укупно за пројекат		**2004-5001**	**Реконструкција зграде Средње школе у Блацу**	**0,00**	**0,00**	**0,00**	**0,00**	**0,00**
			Извори финансирања за функцију 920:					
		01	**Приходе из буџета**	**18.338.000,00**				
Укупно за функц. клас.		**920**	**Средње образовање**	**18.338.000,00**	**0,00**	**0,00**	**18.338.000,00**	**2,61**
Глава	**5.01**	**ПРЕДШКОЛСКА УСТАНОВА**						
Функц. клас.	**911**	**Предшколско образовање**						
Програм	**2002**	**ПРЕДШКОЛСКО ВАСПИТАЊЕ**						
Активност	**0002**	**Функционисање и остваривање предшколскогваспитања и образовања**						
911	113/0	411000	ПЛАТЕ, ДОДАЦИ И НАКНАДЕ ЗАПОСЛЕНИХ (ЗАРАДЕ)	44.141.329,00	0,00	0,00	44.141.329,00	6,27
911	114/0	412000	СОЦИЈАЛНИ ДОПРИНОСИ НА ТЕРЕТ ПОСЛОДАВЦА	6.687.412,00	0,00	0,00	6.687.412,00	0,95
911	115/0	413000	НАКНАДЕ У НАТУРИ	200.000,00	0,00	0,00	200.000,00	0,03
911	116/0	414000	СОЦИЈАЛНА ДАВАЊА ЗАПОСЛЕНИМА	1.200.000,00	0,00	0,00	1.200.000,00	0,17
911	117/0	415000	НАКНАДЕ ТРОШКОВА ЗА ЗАПОСЛЕНЕ	2.000.000,00	0,00	0,00	2.000.000,00	0,28
911	118/0	416000	НАГРАДЕ ЗАПОСЛЕНИМА И ОСТАЛИ ПОСЕБНИ РАСХОДИ	1.200.000,00	0,00	0,00	1.200.000,00	0,17
911	119/0	421000	СТАЛНИ ТРОШКОВИ	3.948.754,00	0,00	1.150.000,00	5.098.754,00	0,72
911	120/0	422000	ТРОШКОВИ ПУТОВАЊА	40.000,00	0,00	0,00	40.000,00	0,01
911	121/0	423000	УСЛУГЕ ПО УГОВОРУ	3.381.405,00	0,00	700.000,00	4.081.405,00	0,58
911	122/0	424000	СПЕЦИЈАЛИЗОВАНЕ УСЛУГЕ	430.000,00	0,00	0,00	430.000,00	0,06
911	123/0	425000	ТЕКУЋЕ ПОПРАВКЕ И ОДРЖАВАЊЕ	260.000,00	0,00	0,00	260.000,00	0,04
911	124/0	426000	МАТЕРИЈАЛ	4.025.000,00	0,00	1.250.000,00	5.275.000,00	0,75
911	125/0	482000	ПОРЕЗИ, ОБАВЕЗНЕ ТАКСЕ, КАЗНЕ, ПЕНАЛИ И КАМАТЕ	51.000,00	0,00	0,00	51.000,00	0,01
911	126/0	483000	НОВЧАНЕ КАЗНЕ И ПЕНАЛИ ПО РЕШЕЊУ СУДОВА	30.000,00	0,00	0,00	30.000,00	0,00
911	127/0	512000	МАШИНЕ И ОПРЕМА	100.000,00	0,00	0,00	100.000,00	0,01
Укупно за активност		**0002**	**Функционисање и остваривање предшколскогваспитања и образовања**	**67.694.900,00**	**0,00**	**3.100.000,00**	**70.794.900,00**	**10,06**

Буџет за 2025

ПЛАН РАСХОДА
2025

0 БУЏЕТ ОПШТИНЕ БЛАЦЕ

Шифра функц. класиф.	Број позиције	Економ. класиф.	Опис	Средства из буџета 01	Средства из сопствених извора 04	Средства из осталих извора	Укупно	Структура (%)
			Извори финансирања за функцију 911:					
		01	**Приходе из буџета**	**67.694.900,00**				
		07	**Трансфере од других нивоа власти**			**3.100.000,00**		
Укупно за функц. клас.		**911**	**Предшколско образовање**	**67.694.900,00**	**0,00**	**3.100.000,00**	**70.794.900,00**	**10,06**
			Извори финансирања за главу 5.01:					
		01	**Приходе из буџета**	**67.694.900,00**				
		07	**Трансфере од других нивоа власти**			**3.100.000,00**		
Укупно за главу		**5.01**	**ПРЕДШКОЛСКА УСТАНОВА**	**67.694.900,00**	**0,00**	**3.100.000,00**	**70.794.900,00**	**10,06**
Глава	**5.02**	**УСТАНОВА ЗА ФИЗИЧКУ КУЛТУРУ**						
Функц. клас.	**810**	**Услуге рекреације и спорта**						
Програм	**1301**	**РАЗВОЈ СПОРТА И ОМЛАДИНЕ**						
Активност	**0004**	**Функционисање локалних спортских установа**						
810	128/0	411000	ПЛАТЕ, ДОДАЦИ И НАКНАДЕ ЗАПОСЛЕНИХ (ЗАРАДЕ)	9.933.913,00	0,00	0,00	9.933.913,00	1,41
810	129/0	412000	СОЦИЈАЛНИ ДОПРИНОСИ НА ТЕРЕТ ПОСЛОДАВЦА	1.504.987,00	0,00	0,00	1.504.987,00	0,21
810	130/0	413000	НАКНАДЕ У НАТУРИ	70.000,00	0,00	0,00	70.000,00	0,01
810	131/0	414000	СОЦИЈАЛНА ДАВАЊА ЗАПОСЛЕНИМА	80.000,00	0,00	200.000,00	280.000,00	0,04
810	132/0	415000	НАКНАДЕ ТРОШКОВА ЗА ЗАПОСЛЕНЕ	550.000,00	0,00	0,00	550.000,00	0,08
810	133/0	421000	СТАЛНИ ТРОШКОВИ	5.525.000,00	0,00	0,00	5.525.000,00	0,79
810	134/0	422000	ТРОШКОВИ ПУТОВАЊА	98.000,00	0,00	0,00	98.000,00	0,01
810	135/0	423000	УСЛУГЕ ПО УГОВОРУ	6.808.000,00	0,00	0,00	6.808.000,00	0,97
810	136/0	424000	СПЕЦИЈАЛИЗОВАНЕ УСЛУГЕ	60.000,00	0,00	0,00	60.000,00	0,01
810	137/0	425000	ТЕКУЋЕ ПОПРАВКЕ И ОДРЖАВАЊЕ	900.000,00	0,00	0,00	900.000,00	0,13
810	138/0	426000	МАТЕРИЈАЛ	2.683.000,00	0,00	0,00	2.683.000,00	0,38
810	138/1	444000	ПРАТЕЋИ ТРОШКОВИ ЗАДУЖИВАЊА	20.000,00	0,00	0,00	20.000,00	0,00
810	139/0	482000	ПОРЕЗИ, ОБАВЕЗНЕ ТАКСЕ, КАЗНЕ, ПЕНАЛИ И КАМАТЕ	170.000,00	0,00	0,00	170.000,00	0,02
810	140/0	483000	НОВЧАНЕ КАЗНЕ И ПЕНАЛИ ПО РЕШЕЊУ СУДОВА	105.000,00	0,00	0,00	105.000,00	0,01
810	141/0	485000	НАКНАДА ШТЕТЕ ЗА ПОВРЕДЕ ИЛИ ШТЕТУ НАНЕТУ ОД СТРАНЕ ДРЖАВНИХ ОРГАНА	30.000,00	0,00	0,00	30.000,00	0,00
810	142/0	512000	МАШИНЕ И ОПРЕМА	520.000,00	0,00	0,00	520.000,00	0,07
Укупно за активност		**0004**	**Функционисање локалних спортских установа**	**29.057.900,00**	**0,00**	**200.000,00**	**29.257.900,00**	**4,16**
			Извори финансирања за функцију 810:					
		01	**Приходе из буџета**	**29.057.900,00**				
		07	**Трансфере од других нивоа власти**			**200.000,00**		
Укупно за функц. клас.		**810**	**Услуге рекреације и спорта**	**29.057.900,00**	**0,00**	**200.000,00**	**29.257.900,00**	**4,16**
			Извори финансирања за главу 5.02:					
		01	**Приходе из буџета**	**29.057.900,00**				
		07	**Трансфере од других нивоа власти**			**200.000,00**		
Укупно за главу		**5.02**	**УСТАНОВА ЗА ФИЗИЧКУ КУЛТУРУ**	**29.057.900,00**	**0,00**	**200.000,00**	**29.257.900,00**	**4,16**

Буџет за 2025

ПЛАН РАСХОДА
2025

0 БУЏЕТ ОПШТИНЕ БЛАЦЕ

Шифра функц. класиф.	Број позиције	Економ. класиф.	Опис	Средства из буџета 01	Средства из сопствених извора 04	Средства из осталих извора	Укупно	Структура (%)
Глава	**5.03**	**УСТАНОВЕ КУЛТУРЕ**						
Функц. клас.	**820**	**Услуге културе**						
Програм	**1201**	**РАЗВОЈ КУЛТУРЕ И ИНФОРМИСАЊА**						
Пројекат	**1201-4003**	**Опремање културних локалитета у Блацу-ФАКТ (Прекогранична сарадња)**						
820	151/0	424000	СПЕЦИЈАЛИЗОВАНЕ УСЛУГЕ	0,00	0,00	225.000,00	225.000,00	0,03
Укупно за пројекат		**1201-4003**	**Опремање културних локалитета у Блацу-ФАКТ (Прекогранична сарадња)**	**0,00**	**0,00**	**225.000,00**	**225.000,00**	**0,03**
Пројекат	**1201-4002**	**Други дечији фестивал фолклора**						
820	150/0	423000	УСЛУГЕ ПО УГОВОРУ	0,00	0,00	288.000,00	288.000,00	0,04
820	153/0	426000	МАТЕРИЈАЛ	0,00	0,00	12.000,00	12.000,00	0,00
Укупно за пројекат		**1201-4002**	**Други дечији фестивал фолклора**	**0,00**	**0,00**	**300.000,00**	**300.000,00**	**0,04**
Активност	**0001**	**Функционисање локалних установа културе**						
820	143/0	411000	ПЛАТЕ, ДОДАЦИ И НАКНАДЕ ЗАПОСЛЕНИХ (ЗАРАДЕ)	17.683.496,00	0,00	0,00	17.683.496,00	2,51
820	144/0	412000	СОЦИЈАЛНИ ДОПРИНОСИ НА ТЕРЕТ ПОСЛОДАВЦА	2.679.051,00	0,00	0,00	2.679.051,00	0,38
820	145/0	413000	НАКНАДЕ У НАТУРИ	120.000,00	0,00	0,00	120.000,00	0,02
820	146/0	414000	СОЦИЈАЛНА ДАВАЊА ЗАПОСЛЕНИМА	240.000,00	0,00	0,00	240.000,00	0,03
820	147/0	415000	НАКНАДЕ ТРОШКОВА ЗА ЗАПОСЛЕНЕ	900.000,00	0,00	0,00	900.000,00	0,13
820	147/1	416000	НАГРАДЕ ЗАПОСЛЕНИМА И ОСТАЛИ ПОСЕБНИ РАСХОДИ	650.000,00	0,00	0,00	650.000,00	0,09
820	148/0	421000	СТАЛНИ ТРОШКОВИ	3.360.000,00	100.000,00	0,00	3.460.000,00	0,49
820	149/0	422000	ТРОШКОВИ ПУТОВАЊА	310.000,00	50.000,00	0,00	360.000,00	0,05
820	150/0	423000	УСЛУГЕ ПО УГОВОРУ	4.895.000,00	220.000,00	0,00	5.115.000,00	0,73
820	151/0	424000	СПЕЦИЈАЛИЗОВАНЕ УСЛУГЕ	940.000,00	630.000,00	0,00	1.570.000,00	0,22
820	152/0	425000	ТЕКУЋЕ ПОПРАВКЕ И ОДРЖАВАЊЕ	1.030.000,00	0,00	0,00	1.030.000,00	0,15
820	153/0	426000	МАТЕРИЈАЛ	1.290.000,00	0,00	0,00	1.290.000,00	0,18
820	154/0	472000	НАКНАДЕ ЗА СОЦИЈАЛНУ ЗАШТИТУ ИЗ БУЏЕТА	0,00	0,00	0,00	0,00	0,00
820	155/0	482000	ПОРЕЗИ, ОБАВЕЗНЕ ТАКСЕ, КАЗНЕ, ПЕНАЛИ И КАМАТЕ	30.000,00	0,00	0,00	30.000,00	0,00
820	156/0	485000	НАКНАДА ШТЕТЕ ЗА ПОВРЕДЕ ИЛИ ШТЕТУ НАНЕТУ ОД СТРАНЕ ДРЖАВНИХ ОРГАНА	50.000,00	0,00	0,00	50.000,00	0,01
820	157/0	512000	МАШИНЕ И ОПРЕМА	780.000,00	30.000,00	0,00	810.000,00	0,12
820	158/0	515000	НЕМАТЕРИЈАЛНА ИМОВИНА	300.000,00	50.000,00	0,00	350.000,00	0,05
Укупно за активност		**0001**	**Функционисање локалних установа културе**	**35.257.547,00**	**1.080.000,00**	**0,00**	**36.337.547,00**	**5,16**
			Извори финансирања за функцију 820:					
		01	**Приходе из буџета**	**35.257.547,00**				
		04	**Сопствене приходе буџетских корисника**		**1.080.000,00**			
		07	**Трансфере од других нивоа власти**			**300.000,00**		
		18	**Неутрошена средства од родитељског динара за ваннаставне активности**			**0,00**		
		56	**Финансијску помоћ ЕУ**			**225.000,00**		
Укупно за функц. клас.		**820**	**Услуге културе**	**35.257.547,00**	**1.080.000,00**	**525.000,00**	**36.862.547,00**	**5,24**
			Извори финансирања за главу 5.03:					

Буџет за 2025

ПЛАН РАСХОДА
2025

0 БУЏЕТ ОПШТИНЕ БЛАЦЕ

Шифра функц. класиф.	Број позиције	Економ. класиф.	Опис	Средства из буџета 01	Средства из сопствених извора 04	Средства из осталих извора	Укупно	Структура (%)
		01	**Приходе из буџета**	**35.257.547,00**				
		04	**Сопствене приходе буџетских корисника**		**1.080.000,00**			
		07	**Трансфере од других нивоа власти**			**300.000,00**		
		18	**Неутрошена средства од родитељског динара за ваннаставне активности**			**0,00**		
		56	**Финансијску помоћ ЕУ**			**225.000,00**		
Укупно за главу		**5.03**	**УСТАНОВЕ КУЛТУРЕ**	**35.257.547,00**	**1.080.000,00**	**525.000,00**	**36.862.547,00**	**5,24**
Глава	**5.04**	**МЕСНЕ ЗАЈЕДНИЦЕ**						
Функц. клас.	**160**	**Опште јавне услуге некласификоване на другом месту**						
Програм	**0602**	**ОПШТЕ УСЛУГЕ ЛОКАЛНЕ САМОУПРАВЕ**						
Активност	**0002**	**Функционисање месних заједница**						
160	159/0	421000	СТАЛНИ ТРОШКОВИ	341.000,00	0,00	5.466,00	346.466,00	0,05
160	160/0	423000	УСЛУГЕ ПО УГОВОРУ	149.000,00	0,00	0,00	149.000,00	0,02
160	161/0	424000	СПЕЦИЈАЛИЗОВАНЕ УСЛУГЕ	0,00	0,00	30.000,00	30.000,00	0,00
160	162/0	425000	ТЕКУЋЕ ПОПРАВКЕ И ОДРЖАВАЊЕ	402.000,00	0,00	409.480,00	811.480,00	0,12
160	163/0	426000	МАТЕРИЈАЛ	691.000,00	0,00	110.568,00	801.568,00	0,11
Укупно за активност		**0002**	**Функционисање месних заједница**	**1.583.000,00**	**0,00**	**555.514,00**	**2.138.514,00**	**0,30**
			Извори финансирања за функцију 160:					
		01	**Приходе из буџета**	**1.583.000,00**				
		13	**Нераспоређени вишак прихода из ранијих година**			**555.514,00**		
Укупно за функц. клас.		**160**	**Опште јавне услуге некласификоване на другом месту**	**1.583.000,00**	**0,00**	**555.514,00**	**2.138.514,00**	**0,30**
			Извори финансирања за главу 5.04:					
		01	**Приходе из буџета**	**1.583.000,00**				
		13	**Нераспоређени вишак прихода из ранијих година**			**555.514,00**		
Укупно за главу		**5.04**	**МЕСНЕ ЗАЈЕДНИЦЕ**	**1.583.000,00**	**0,00**	**555.514,00**	**2.138.514,00**	**0,30**
			Извори финансирања за раздео 5:					
		01	**Приходе из буџета**	**498.682.500,00**				
		04	**Сопствене приходе буџетских корисника**		**1.080.000,00**			
		07	**Трансфере од других нивоа власти**			**67.757.446,00**		
		09	**Примања од продаје нефинансијске имовине**			**500.000,00**		
		13	**Нераспоређени вишак прихода из ранијих година**			**23.340.863,00**		
		17	**Неутрошена средства трансфера од других нивоа власти**			**82.173.194,00**		
		18	**Неутрошена средства од родитељског динара за ваннаставне активности**			**0,00**		
		56	**Финансијску помоћ ЕУ**			**4.338.119,00**		
Укупно за раздео		**5**	**ОПШТИНСКА УПРАВА**	**498.682.500,00**	**1.080.000,00**	**178.109.622,00**	**677.872.122,00**	**96,32**
			Извори финансирања за БК 0:					
		01	**Приходе из буџета**	**524.555.657,00**				
		04	**Сопствене приходе буџетских корисника**		**1.080.000,00**			
		07	**Трансфере од других нивоа власти**			**67.757.446,00**		

Буџет за 2025

ПЛАН РАСХОДА
2025

0 БУЏЕТ ОПШТИНЕ БЛАЦЕ

Шифра функц. класиф.	Број позиције	Економ. класиф.	Опис	Средства из буџета 01	Средства из сопствених извора 04	Средства из осталих извора	Укупно	Структура (%)
		09	Примања од продаје нефинансијске имовине			500.000,00		
		13	Нераспоређени вишак прихода из ранијих година			23.340.863,00		
		17	Неутрошена средства трансфера од других нивоа власти			82.173.194,00		
		18	Неутрошена средства од родитељског динара за ваннаставне активности			0,00		
		56	Финансијску помоћ ЕУ			4.338.119,00		
Укупно за БК		0	БУЏЕТ ОПШТИНЕ БЛАЦЕ	524.555.657,00	1.080.000,00	178.109.622,00	703.745.279,00	100,00

Буџет за 2025

ПЛАН РАСХОДА ПО ФУНКЦИОНАЛНИМ КЛАСИФИКАЦИЈАМА

За период: 01.01.2025-31.12.2025

Раздео	Назив раздела	План	Средства из буџета 01	Средства из сопствених извора 04	Средства из осталих извора
Функц. клас. 040					
5	ОПШТИНСКА УПРАВА	21.863.840,00	21.863.840,00	0,00	0,00
Укупно за функц. клас. 040 Породица и деца		**21.863.840,00**	**21.863.840,00**	**0,00**	**0,00**
Функц. клас. 070					
5	ОПШТИНСКА УПРАВА	35.890.838,00	22.595.368,00	0,00	13.295.470,00
Укупно за функц. клас. 070 Социјална помоћ угроженом становништву, некласификована на другом месту		**35.890.838,00**	**22.595.368,00**	**0,00**	**13.295.470,00**
Функц. клас. 090					
5	ОПШТИНСКА УПРАВА	4.200.000,00	4.200.000,00	0,00	0,00
Укупно за функц. клас. 090 Социјална заштита некласификована на другом месту		**4.200.000,00**	**4.200.000,00**	**0,00**	**0,00**
Функц. клас. 111					
1	СКУПШТИНА ОПШТИНЕ	10.588.201,00	10.588.201,00	0,00	0,00
2	ОПШТИНСКО ВЕЋЕ	3.680.000,00	3.680.000,00	0,00	0,00
3	ПРЕДСЕДНИК	9.057.831,00	9.057.831,00	0,00	0,00
Укупно за функц. клас. 111 Извршни и законодавни органи		**23.326.032,00**	**23.326.032,00**	**0,00**	**0,00**
Функц. клас. 130					
5	ОПШТИНСКА УПРАВА	139.773.597,00	133.773.597,00	0,00	6.000.000,00
Укупно за функц. клас. 130 Опште услуге		**139.773.597,00**	**133.773.597,00**	**0,00**	**6.000.000,00**
Функц. клас. 160					
5	ОПШТИНСКА УПРАВА	5.058.514,00	4.503.000,00	0,00	555.514,00
Укупно за функц. клас. 160 Опште јавне услуге некласификоване на другом месту		**5.058.514,00**	**4.503.000,00**	**0,00**	**555.514,00**
Функц. клас. 330					
4	ОПШТИНСКИ ПРАВОБРАНИЛАЦ	2.547.125,00	2.547.125,00	0,00	0,00
Укупно за функц. клас. 330 Судови		**2.547.125,00**	**2.547.125,00**	**0,00**	**0,00**
Функц. клас. 412					
5	ОПШТИНСКА УПРАВА	1.500.000,00	1.500.000,00	0,00	0,00
Укупно за функц. клас. 412 Општи послови по питању рада		**1.500.000,00**	**1.500.000,00**	**0,00**	**0,00**
Функц. клас. 421					
5	ОПШТИНСКА УПРАВА	5.500.000,00	5.500.000,00	0,00	0,00
Укупно за функц. клас. 421 Пољопривреда		**5.500.000,00**	**5.500.000,00**	**0,00**	**0,00**
Функц. клас. 451					
5	ОПШТИНСКА УПРАВА	138.342.881,00	34.134.938,00	0,00	104.207.943,00
Укупно за функц. клас. 451 Друмски саобраћај		**138.342.881,00**	**34.134.938,00**	**0,00**	**104.207.943,00**
Функц. клас. 473					

Буџет за 2025

ПЛАН РАСХОДА ПО ФУНКЦИОНАЛНИМ КЛАСИФИКАЦИЈАМА

За период: 01.01.2025-31.12.2025

Раздео	Назив раздела	План	Средства из буџета 01	Средства из сопствених извора 04	Средства из осталих извора
5	ОПШТИНСКА УПРАВА	6.031.349,00	2.746.000,00	0,00	3.285.349,00
Укупно за функц. клас. 473 Туризам		**6.031.349,00**	**2.746.000,00**	**0,00**	**3.285.349,00**
Функц. клас. 510					
5	ОПШТИНСКА УПРАВА	1.665.407,00	333.082,00	0,00	1.332.325,00
Укупно за функц. клас. 510 Управљање отпадом		**1.665.407,00**	**333.082,00**	**0,00**	**1.332.325,00**
Функц. клас. 520					
5	ОПШТИНСКА УПРАВА	4.544.280,00	4.544.280,00	0,00	0,00
Укупно за функц. клас. 520 Управљање отпадним водама		**4.544.280,00**	**4.544.280,00**	**0,00**	**0,00**
Функц. клас. 530					
5	ОПШТИНСКА УПРАВА	36.702.373,00	12.857.528,00	0,00	23.844.845,00
Укупно за функц. клас. 530 Смањење загађености		**36.702.373,00**	**12.857.528,00**	**0,00**	**23.844.845,00**
Функц. клас. 620					
5	ОПШТИНСКА УПРАВА	3.374.808,00	2.611.608,00	0,00	763.200,00
Укупно за функц. клас. 620 Развој заједнице		**3.374.808,00**	**2.611.608,00**	**0,00**	**763.200,00**
Функц. клас. 630					
5	ОПШТИНСКА УПРАВА	80.000,00	80.000,00	0,00	0,00
Укупно за функц. клас. 630 Водоснабдевање		**80.000,00**	**80.000,00**	**0,00**	**0,00**
Функц. клас. 640					
5	ОПШТИНСКА УПРАВА	17.000.000,00	13.000.000,00	0,00	4.000.000,00
Укупно за функц. клас. 640 Улична расвета		**17.000.000,00**	**13.000.000,00**	**0,00**	**4.000.000,00**
Функц. клас. 660					
5	ОПШТИНСКА УПРАВА	9.875.000,00	9.875.000,00	0,00	0,00
Укупно за функц. клас. 660 Послови становања и заједнице некласификовани на другом месту		**9.875.000,00**	**9.875.000,00**	**0,00**	**0,00**
Функц. клас. 760					
5	ОПШТИНСКА УПРАВА	4.237.169,00	4.237.169,00	0,00	0,00
Укупно за функц. клас. 760 Здравство некласификовано на другом месту		**4.237.169,00**	**4.237.169,00**	**0,00**	**0,00**
Функц. клас. 810					
5	ОПШТИНСКА УПРАВА	42.537.900,00	42.337.900,00	0,00	200.000,00
Укупно за функц. клас. 810 Услуге рекреације и спорта		**42.537.900,00**	**42.337.900,00**	**0,00**	**200.000,00**
Функц. клас. 820					
5	ОПШТИНСКА УПРАВА	41.390.291,00	35.672.172,00	1.080.000,00	4.638.119,00
Укупно за функц. клас. 820 Услуге културе		**41.390.291,00**	**35.672.172,00**	**1.080.000,00**	**4.638.119,00**

Буџет за 2025

ПЛАН РАСХОДА ПО ФУНКЦИОНАЛНИМ КЛАСИФИКАЦИЈАМА

За период: 01.01.2025-31.12.2025

Раздео	Назив раздела	План	Средства из буџета 01	Средства из сопствених извора 04	Средства из осталих извора
Функц. клас. 830					
5	ОПШТИНСКА УПРАВА	1.400.000,00	1.400.000,00	0,00	0,00
Укупно за функц. клас. 830 Услуге емитовања и штампања		**1.400.000,00**	**1.400.000,00**	**0,00**	**0,00**
Функц. клас. 840					
5	ОПШТИНСКА УПРАВА	200.000,00	200.000,00	0,00	0,00
Укупно за функц. клас. 840 Верске и остале услуге заједнице		**200.000,00**	**200.000,00**	**0,00**	**0,00**
Функц. клас. 860					
5	ОПШТИНСКА УПРАВА	0,00	0,00	0,00	0,00
Укупно за функц. клас. 860 Рекреација, спорт, култура и вере, некласификовано на другом месту		**0,00**	**0,00**	**0,00**	**0,00**
Функц. клас. 911					
5	ОПШТИНСКА УПРАВА	91.181.875,00	75.195.018,00	0,00	15.986.857,00
Укупно за функц. клас. 911 Предшколско образовање		**91.181.875,00**	**75.195.018,00**	**0,00**	**15.986.857,00**
Функц. клас. 912					
5	ОПШТИНСКА УПРАВА	47.184.000,00	47.184.000,00	0,00	0,00
Укупно за функц. клас. 912 Основно образовање		**47.184.000,00**	**47.184.000,00**	**0,00**	**0,00**
Функц. клас. 920					
5	ОПШТИНСКА УПРАВА	18.338.000,00	18.338.000,00	0,00	0,00
Укупно за функц. клас. 920 Средње образовање		**18.338.000,00**	**18.338.000,00**	**0,00**	**0,00**

Буџет за 2025

ПЛАН РАСХОДА ПО ПРОЈЕКТИМА

За период: 01.01.2025-31.12.2025

Назив пројекта		Износ у динарима
Програм 0401	**ЗАШТИТА ЖИВОТНЕ СРЕДИНЕ**	
0401-4001	Санација дивљих депонија на јавним површинама на територији општине Блаце	1.665.407,00
0401-5001	Изградња постројења за пречишћавање отпадних вода	3.470.680,00
0401-5002	Реконструкција котларнице у згради основне школе ,,Стојан Новаковић	18.487.639,00
Укупно за програм: 0401	**ЗАШТИТА ЖИВОТНЕ СРЕДИНЕ**	**23.623.726,00**
Програм 0501	**ЕНЕРГЕТСКА ЕФИКАСНОСТ И ОБНОВЉИВИ ИЗВОРИ ЕНЕРГИЈЕ**	
0501-4001	Енергетска ефикасност-уштеди енергију/смањи загађеност	17.414.734,00
0501-5001	Енергетска санација и реконструкција зграде Општинске управе	0,00
Укупно за програм: 0501	**ЕНЕРГЕТСКА ЕФИКАСНОСТ И ОБНОВЉИВИ ИЗВОРИ ЕНЕРГИЈЕ**	**17.414.734,00**
Програм 0602	**ОПШТЕ УСЛУГЕ ЛОКАЛНЕ САМОУПРАВЕ**	
0602-4001	Пројекти удружења грађана и НВО	1.670.000,00
Укупно за програм: 0602	**ОПШТЕ УСЛУГЕ ЛОКАЛНЕ САМОУПРАВЕ**	**1.670.000,00**
Програм 0701	**ОРГАНИЗАЦИЈА САОБРАЋАЈА И САОБРАЋАЈНА ИНФРАСТРУКТУРА**	
0701-4001	Унапређење безбедности саобраћаја на путевима у Блацу	1.411.600,00
0701-5001	Изградња новопројектоване улице код Дома здравља	11.748.573,00
0701-5002	Реконструкција општинског пута бр.18	68.270.224,00
0701-5004	Увођење система за видео аналитику у саобраћају, препознавање регистарских таблица возила и типова возила	4.177.004,00
0701-5005	Реконструкција улице ,,Браће Вуксановић	20.365.480,00
Укупно за програм: 0701	**ОРГАНИЗАЦИЈА САОБРАЋАЈА И САОБРАЋАЈНА ИНФРАСТРУКТУРА**	**105.972.881,00**
Програм 0902	**СОЦИЈАЛНА И ДЕЧЈА ЗАШТИТА**	
0902-4001	Пројекти комесаријата за избеглице	3.596.746,00
0902-4002	Програм доделе бесповратних средстава за куповину сеоске куће са окућницом	6.898.724,00
0902-4003	Бесплатни уџбеници за ученике ОШ,,Стојан НоваковићБлаце	9.143.840,00
Укупно за програм: 0902	**СОЦИЈАЛНА И ДЕЧЈА ЗАШТИТА**	**19.639.310,00**
Програм 1102	**КОМУНАЛНЕ ДЕЛАТНОСТИ**	
1102-5001	Реконструкција водоводне мреже у Блацу	0,00
1102-5002	Набавка аутоцистерне за воду	0,00
Укупно за програм: 1102	**КОМУНАЛНЕ ДЕЛАТНОСТИ**	**0,00**
Програм 1201	**РАЗВОЈ КУЛТУРЕ И ИНФОРМИСАЊА**	
1201-4001	Пројекти верских заједница	200.000,00
1201-4002	Други дечији фестивал фолклора	300.000,00
1201-4003	Опремање културних локалитета у Блацу-ФАКТ (Прекогранична сарадња)	225.000,00
1201-5001	Подизање спомен обележја часног крста	24.625,00
1201-5002	Реконструкција инфраструктуре и опремање културних локалитета у Блацу-ФАКТ (Прекогранична сарадња)	4.113.119,00
Укупно за програм: 1201	**РАЗВОЈ КУЛТУРЕ И ИНФОРМИСАЊА**	**4.862.744,00**
Програм 1301	**РАЗВОЈ СПОРТА И ОМЛАДИНЕ**	
1301-5001	Реконструкција спортске хале у Блацу	1.200.000,00
Укупно за програм: 1301	**РАЗВОЈ СПОРТА И ОМЛАДИНЕ**	**1.200.000,00**
Програм 1502	**РАЗВОЈ ТУРИЗМА**	
1502-4001	Михољски сусрети села	500.000,00
Укупно за програм: 1502	**РАЗВОЈ ТУРИЗМА**	**500.000,00**
Програм 2002	**ПРЕДШКОЛСКО ВАСПИТАЊЕ**	
2002-5001	Реконструкција и доградња ПУ	20.386.975,00
Укупно за програм: 2002	**ПРЕДШКОЛСКО ВАСПИТАЊЕ**	**20.386.975,00**
Програм 2003	**ОСНОВНО ОБРАЗОВАЊЕ**	
2003-5001	Реконструкција зграде ОШ у Блацу	550.000,00
Укупно за програм: 2003	**ОСНОВНО ОБРАЗОВАЊЕ**	**550.000,00**
Програм 2004	**СРЕДЊЕ ОБРАЗОВАЊЕ**	
2004-5001	Реконструкција зграде Средње школе у Блацу	0,00
Укупно за програм: 2004	**СРЕДЊЕ ОБРАЗОВАЊЕ**	**0,00**
Програм 2101	**ПОЛИТИЧКИ СИСТЕМ ЛОКАЛНЕ САМОУПРАВЕ**	
2101-4001	Спровођење избора у месним заједницама	80.000,00
Укупно за програм: 2101	**ПОЛИТИЧКИ СИСТЕМ ЛОКАЛНЕ САМОУПРАВЕ**	**80.000,00**
Укупно за БК 0	**БУЏЕТ ОПШТИНЕ БЛАЦЕ**	**195.900.370,00**

Буџет за 2025

III РЕКАПИТУЛАЦИЈА

Члан 9.

Члан 9. мења се и гласи:

Средства буџета у износу од 524.555.657,00 динара, средства из сопствених извора и износу од 1.080.000,00 динара и средства из осталих извора у износу од 178.109.622,00 динара, утврђена су и распоређена по програмској класификацији, и то:

Програм / ПА / пројекат	Шифра	Основ	Опис	Циљ	Индикатор	Вредност у 2024.	Очекивана вредност у 2025.	Циљна вредност у 2026.	Циљна вредност у 2027.	Циљна вредност у 2028.	Средства из буџета 01	Средства из сопствених извора 04	Средства из осталих извора	Укупно	Извор верификације	Одговорно лице
1	2	3	4	5	6	7	8	9	10	11	12	13	14	15	16	17
1 - СТАНОВАЊЕ, УРБАНИЗАМ И ПРОСТОРНО ПЛАНИРАЊЕ	**1101**			**Просторни развој у складу са плановима**	**Проценат покривености територије урбанистичком планском документацијом**	**13.00**	**13.00**	**14.00**	**15.00**	**16.00**	**2.471.608,00**	**0,00**	**763.200,00**	**3.234.808,00**	**РЕГИСТАР ПЛАНСКИХ ДОКУМЕНАТА**	
Просторно и урбанистичко планирање	0001		Планирање, уређење и коришћење простора у локалној заједници засновано на начелима одрживог развоја, равномерног територијалног развоја и рационалног коришћења земљишта;	Повећање покривености територије планском и урбанистичком документацијом	Проценат површине покривен плановима детаљне регулације	3.00	3.00	5.00	5.00	5.00	2.231.608,00	0,00	763.200,00	2.994.808,00	РЕГИСТАР ПЛАНСКИХ ДОКУМЕНАТА	НАЧЕЛНИК ОПШТИНСКЕ УПРАВЕ
Остваривање јавног интереса у одржавању зграда	0005			Очување и унапређење стамбеног фонда	Број склопљених уговора о бесповратном суфинансирању активности на инвестиционом одржавању и унапређењу својстава зграде		0	0	0	0	240.000,00	0,00	0,00	240.000,00		НАЧЕЛНИК ОПШТИНСКЕ УПРАВЕ
2 - КОМУНАЛНЕ ДЕЛАТНОСТИ	**1102**			**Повећање покривености територије комуналним делатностима одржавања јавних зелених површина, одржавања чистоће на површинама јавне намене и зоохигијене**	**Број м2 јавних зелених површина на којима се уређује и одржава зеленило у односу на укупан број м2 јавних зелених површина**	**1600.00**	**1600.00**	**1600.00**	**1600.00**	**1600.00**	**23.095.000,00**	**0,00**	**4.000.000,00**	**27.095.000,00**	**ПРОГРАМ ОДРЖАВАЊА ЗЕЛЕНИХ ПОВРШИНА**	
					Број м2	**90000.00**	**90000.00**	**90000.00**	**90000.00**	**90000.00**						

Буџет за 2025

					површина јавне намене где се одржава чистоћа у односу на укупан број м2 јавне намене											
					Број м2 територије покривен услугом зоохигијене у односу на укупан број м2 територије	**306.00**	**306.00**	**306.00**	**306.00**	**306.00**						
Управљање/одржавање јавним осветљењем	0001		изимирење обавеза за јавно осветљење на целој територији општине Блаце, управљање и одржавање јавним осветљењем	Адекватно управљање јавним осветљењем	Укупан број интервенција по поднетим иницијативама грађана за замену светиљки када престану да раде	213.00	200	200.00	200.00	200.00	13.000.000,00	0,00	4.000.000,00	17.000.000,00		НАЧЕЛНИК ОПШТИНСКЕ УПРАВЕ
Одржавање јавних зелених површина	0002			Максимална могућа покривеност насеља и територије услугама уређења и одржавања зеленила	Број м2 јавних зелених површина на којима се уређује и одржава зеленило у односу на укупан број м2 зелених површина	1600.00	1600.00	1600.00	1600.00	1600.00	3.000.000,00	0,00	0,00	3.000.000,00	ПРОГРАМ ОДРЖАВАЊА ЗЕЛЕНИХ ПОВРШИНА	НАЧЕЛНИК ОПШТИНСКЕ УПРАВЕ
Одржавање чистоће на површинама јавне намене	0003			Максимална могућа покривеност насеља и територије услугама одржавања чистоће јавних површина	Степен покривености територије услугама одржавања чистоће јавно-прометних површина (број улица које се чисте у односу на укупан број улица у граду/општини)	22.00	22.00	22.00	22.00	22.00	5.500.000,00	0,00	0,00	5.500.000,00	ПРОГРАМ ОДРЖАВАЊА ЧИСТОЋЕ НА ПОВРШИНАМА ЈАВНЕ НАМЕНЕ	НАЧЕЛНИК ОПШТИНСКЕ УПРАВЕ

Буџет за 2025

Зоохигијена	0004			Унапређење заштите од заразних и других болести које преносе животиње	Број ухваћенних и збринутих паса и мачака луталица	166.00	166.00	150.00	150.00	150.00	1.375.000,00	0,00	0,00	1.375.000,00	Извештај одељења за инспекцијске послове	НАЧЕЛНИК ОПШТИНСКЕ УПРАВЕ
				Унапређење заштите од заразних и других болести које преносе инсекти	Број извршених запрашивања за сузбијање комараца и крпеља		2	0	0	0					Извештај са догађаја	
Одржавање гробаља и погребне услуге	0006			Проширење гробаља	површина прибављеног земљишта		20 ари	20 ари	20 ари	20 ари	140.000,00	0,00	0,00	140.000,00	УГОВОРИ	НАЧЕЛНИК ОПШТИНСКЕ УПРАВЕ
Управљање и снабдевање водом за пиће	0008			Адекватан квалитет пружених услуга водоснабдевања	Број кварова по км водоводне мреже	1.00	1.00	1.00	1.00	1.00	80.000,00	0,00	0,00	80.000,00	Извештај - евиденција ЈКП Блаце	НАЧЕЛНИК ОПШТИНСКЕ УПРАВЕ
Реконструкција водоводне мреже у Блацу	1102-5001			Реконструкција водоводне мреже	Дужина реконструисане водоводне мреже	800	300м	0	0	0	0,00	0,00	0,00	0,00	ОКОНЧАНА СИТУАЦИЈА	НАЧЕЛНИК ОПШТИНСКЕ УПРАВЕ
Набавка аутоцистерне за воду	1102-5002		Набавка аутоцистерне	Унапређење возног парка ЈКП „Блаце	Број набављених возила	1	1	0	0	0	0,00	0,00	0,00	0,00	УГОВОРИ	НАЧЕЛНИК ОПШТИНСКЕ УПРАВЕ
3 - ЛОКАЛНИ ЕКОНОМСКИ РАЗВОЈ	**1501**			**Отварање нових предузећа и предузетничких радњи на територији**	**Број отворених/затворених**	**60/40**	**60/40**	**50/40**	**50/40**	**50/40**	**1.500.000,00**	**0,00**	**0,00**	**1.500.000,00**	**ЕВИДЕНЦИЈА СЛУЖБЕ ЗА ЛЕР**	**НАЧЕЛНИК ОПШТИНСКЕ УПРАВЕ**

Буџет за 2025

				града/општине	**предузетничких радњи**											
Мере активне политике запошљавања	0002		Реализација мера активне политике запошљавања	Повећање броја запослених кроз мере активне политике запошљавања	Број новозапослених кроз реализацију мера активне политике запошљавања	40	40	40.00	40.00	40.00	1.500.000,00	0,00	0,00	1.500.000,00	УГОВОРИ О СТРУЧНОЈ ПРАКСИ И ЈАВНИМ РАДОВИМА	НАЧЕЛНИК ОПШТИНСКЕ УПРАВЕ
					Проценат новозапослених жена уз помоћ успостављених механизама за финансијску подршку запошљавању	65%	65%	60%	60%	60%					УГОВОРИ О СТРУЧНОЈ ПРАКСИ И ЈАВНИМ РАДОВИМА	
4 - РАЗВОЈ ТУРИЗМА	**1502**	**Закон о туризму, Закон о локалној самоуправи, Одлука о оснивању установе**	**Овим програмом реализује се рад ТО Блаце у виду адекватне промоције општине,унапређења туристичке понуде,упознавање грађана са значајем и поступком категоризације своји смештајних капацитета у циљу развоја сеоског туризма и веће могућности за жене**	**Повећање прихода од туризма**	**Пораст прихода од боравишне таксе**	**40000**	**60000**	**70000**	**80000**	**100000**	**2.746.000,00**	**0,00**	**3.285.349,00**	**6.031.349,00**	**ОДЛУКА О ЗАВРШНОМ РАЧУНУ ЗА 2021**	**Члан већа за туризам**
				Повећање смештајних капацитета туристичке понуде	**Број новорегистрованих кревета**	**10.00**	**10.00**	**10**	**10**	**10**						
Промоција туристичке понуде	0002	Закон о туризму	Унапређење туристичке понуде у граду/општини	Адекватна промоција туристичке понуде града/општине на циљаним тржиштима	Број дистрибуираног пропагандног материјала	2000	2000	2000	2000	2000	2.746.000,00	0,00	2.785.349,00	5.531.349,00	Евиденција надлежног одељења	НАЧЕЛНИК ОПШТИНСКЕ УПРАВЕ
				Подршка удружењима, неформалним групама, пољопривредним газдинствима чији су носиоци жене, у промоцији и презентацији њихових идеја, активности и производа	Процентуално учешће удружења, неформалних група, пољопривредних газдинстава чији су носиоци жене, у промотивном и изложбеном делу локалних манифестација	60%	60%	60%	60%	60%					Извештај са догађаја	
Михољски сусрети села	1502-4001	Решење Министарства за бригу о селу	одржавање манифестације ,,Михољс	Промоција културе и традиције села	задовољство посетиоца и	95%/5%	0	0	0	0	0,00	0,00	500.000,00	500.000,00	Извештај са догађаја	Начелник

Буџет за 2025

			ки сусрети села		учесника											
5 - ПОЉОПРИВРЕДА И РУРАЛНИ РАЗВОЈ	**0101**			**Раст производње и стабилност дохотка произвођача**	**Удео регистрованих пољопривредних газдинстава у укупном броју пољопривредних газдинстава**	**70.00**	**70.00**	**70.00**	**70.00**	**70.00**	**5.500.000,00**	**0,00**	**0,00**	**5.500.000,00**		**Члан већа за пољопривреду**
Подршка за спровођење пољопривредне политике у локалној заједници	0001		Подршка пољопривредним произвођачима, кроз реализацију мере „унапређење пољопривредне производње	Стварање услова за развој и унапређење пољопривредне производње	Број регистрованих пољопривредних газдинстава која су корисници директног плаћања у односу на укупан број пољопривредних газдинстава	250	250	250	250	250	5.500.000,00	0,00	0,00	5.500.000,00	ИЗВЕШТАЈ ОДЕЉЕЊА ЗА ПОЉОПРИВРЕДУ	НАЧЕЛНИК ОПШТИНСКЕ УПРАВЕ
				Веће учешће жена, носиоца пољопривредног газдинства, као корисника мере- „унапређење пољопривредне производње	Проценат пољопривредних газдинстава чији су носиоци жене као корисници мере- „унапређење пољопривредне производње	35.00	30%	33%	35%	35%					ИЗВЕШТАЈ ОДЕЉЕЊА ЗА ПОЉОПРИВРЕДУ	
6 - ЗАШТИТА ЖИВОТНЕ СРЕДИНЕ	**0401**	**Закон о заштити животне средине**	**Обезбеђивање услова за одрживи развој локалне заједнице одговорним односом према животној средини; Ефикасно и одрживо управљање отпадним водама; Одрживо управљање отпадом**	**Унапређење управљања отпадним водама**	**Број становника прикључен на јавну канализацију у односу на укупан број становника**	**5570.00**	**5570.00**	**5600.00**	**5600.00**	**5600.00**	**9.734.890,00**	**0,00**	**15.762.436,00**	**25.497.326,00**		**НАЧЕЛНИК ОПШТИНСКЕ УПРАВЕ**
				Унапређење управљања комуналним и осталим отпадом	**Проценат становништва покривеног услугом прикупљања комуналног отпада**	**70**	**70%**	**80%**	**80.00%**	**80.00%**					**СЛУЖБЕНА ЕВИДЕНЦИЈА**	

Буџет за 2025

Праћење квалитета елемената животне средине	0002	Закон о заштити животне средине, Закон о јавном здрављу, Закон о заштити ваздуха	Праћење квалитета ваздуха на територији општине Блаце за период 2022-2024.година, континуирана мерења загађујућих материја(чађ, CO2, HO2)	Праћење у складу са прописаним законским обавезама	Број урађених мониторинга	2	6	6	6	6	800.000,00	0,00	0,00	800.000,00	Евиденција надлежног одељења	НАЧЕЛНИК ОПШТИНСКЕ УПРАВЕ
Управљање отпадним водама	0004		Ефикасно и одрживо управљање отпадним водама;	Максимална могућа покривеност корисника и територије услугама уклањања отпадних вода	Проценат домаћинстава обухваћених услугом у односу на укупан број домаћинстава	50.00	60%	65%	65%	65%	1.073.600,00	0,00	0,00	1.073.600,00	Извештај - евиденција ЈКП Блаце	НАЧЕЛНИК ОПШТИНСКЕ УПРАВЕ
Санација дивљих депонија на јавним површинама на територији општине Блаце	0401-4001	Уговор са Министарством за заштиту животне средине		Санација дивљих депонија	Број саниираних дивљих депонија		8	0	0	0	333.082,00	0,00	1.332.325,00	1.665.407,00	Извештај о реализацији	Начелник
Изградња постројења за пречишћавање отпадних вода	0401-5001		Учешће у пројекту изградње постројења за пречишћавање отпадних вода, (плаћање прикључка на мрежу ЕПС-а) и пратећих трошкова	Изградња постројења за пречишћавање отпадних вода	Учешће у изградњи (прикључак ЕПС)	1	1	0	0	0	3.470.680,00	0,00	0,00	3.470.680,00	УГОВОРИ	НАЧЕЛНИК ОПШТИНСКЕ УПРАВЕ
Реконструкција котларнице у згради основне школе „Стојан Новаковић	0401-5002	Уговор са Министарством заштите животне средине	Реконструкција котларнице, и уградња новог котла на пелет	Ефикасније и економичније грејање	Уграђен нови котао		1	0	0	0	4.057.528,00	0,00	14.430.111,00	18.487.639,00	ОКОНЧАНА СИТУАЦИЈА	Начелник ОУ
7 - ОРГАНИЗАЦИЈА САОБРАЋАЈА И САОБРАЋАЈНА ИНФРАСТРУКТУРА	**0701**			**Развијеност инфраструктуре у контексту доприноса социо економском развоју**	**Дужина изграђених саобраћајница које су у надлежности града/општине (у км)**	**127.00**	**127.00**	**127.00**	**129.00**	**130.00**	**34.134.938,00**	**0,00**	**104.207.943,00**	**138.342.881,00**		

Буџет за 2025

Управљање и одржавање саобраћајне инфраструктуре	0002		Унапређење организације саобраћаја и унапређење саобраћајне инфраструктуре у локалној самоуправи	Одржавање квалитета путне мреже кроз реконструкцију и редовно одржавање асфалтног покривача	Број километара санираних и/или реконструисаних путева	1.00	2	3.00	3.00	3.00	17.120.000,00	0,00	14.500.000,00	31.620.000,00	Извештај о реализцији програма уређивања грађевинског земљишта	НАЧЕЛНИК ОПШТИНСКЕ УПРАВЕ
Јавни градски и приградски превоз путника	0004		Израда елабората,студије	Максимална могућа покривеност корисника и територије услугама јавног превоза	Проценат покривености територије услугом јавног превоза (мерено кроз број насеља где постоји организован јавни превоз у односу на укупан број насеља)	0	0	30	30	30	750.000,00	0,00	0,00	750.000,00	Евиденција надлежног одељења	НАЧЕЛНИК ОПШТИНСКЕ УПРАВЕ
Унапређење безбедности саобраћаја на путевима у Блацу	0701-4001	Уговор закључен између Општине Блаце, Министарства унутрашњих послова и Агенције за безбедност саобраћаја	Реализација пројекта(едукација деце и старијих о безбедности у саобраћају, набавка материјала-светлећи прслуци, ротациона светла за тракторе...)	Унапређење безбедности у саобраћају	Број корисника којима је додељен материјал за унапређење безбедности у саобраћају	300	300000	0	0	0	0,00	0,00	1.411.600,00	1.411.600,00	Извештај о реализацији	НАЧЕЛНИК ОПШТИНСКЕ УПРАВЕ
Изградња новопројектоване улице код Дома здравља	0701-5001		Наставак пројекта изградње новопројектоване улице код Дома здравља (завршни слој)	Проширење саобраћајне инфраструктуре	Дужина изграђене саобраћајне инфраструктуре	0,2	0,2	0	0	0	7.162.400,00	0,00	4.586.173,00	11.748.573,00	ОКОНЧАНА СИТУАЦИЈА	НАЧЕЛНИК ОПШТИНСКЕ УПРАВЕ
Реконструкција општинског пута бр.18	0701-5002		Реконструкција општинског пута, село Пребреза, према археолошком налазишту „Пребреза, у	Реконструкција општинских путева	Дужина реконструисаног пута	2,4км	2,4км	0	0	0	8.997.538,00	0,00	59.272.686,00	68.270.224,00	ОКОНЧАНА СИТУАЦИЈА	НАЧЕЛНИК ОПШТИНСКЕ УПРАВЕ

Буџет за 2025

			дужини од 2,4км													
Увођење система за видео аналитику у саобраћају, препознавање регистарских таблица возила и типова возила	0701-5004	Одлука о додели средстава Министарства грађевинарства, саобраћаја и инфраструктуре	Увођење система видео надзора	Унапређење безбедности у саобраћају	Уграђен систем видео надзора	1	1	0	0	0	0,00	0,00	4.177.004,00	4.177.004,00	ОКОНЧАНА СИТУАЦИЈА	НАЧЕЛНИК ОПШТИНСКЕ УПРАВЕ
Реконструкција улице ,,Браће Вуксановић	0701-5005		Реконструкција улице Браће Вуксановић, у дужини од 550м, финансирано средствима МГСИ кроз програм ЛИИД	Унапређење саобраћајне инфраструктуре	Дужина реконструисане улице		0	550	0	0	105.000,00	0,00	20.260.480,00	20.365.480,00	ОКОНЧАНА СИТУАЦИЈА	Начелник
8 - ПРЕДШКОЛСКО ВАСПИТАЊЕ	**2002**	**Закон о предшколском образовању и васпитању**	**Функционисање предшколских установа**	**Повећање обухвата деце предшколским васпитањем и образовањем**	**Проценат уписане деце у односу на број укупно пријављене деце**		**90%**	**90%**	**93%**	**95%**	**75.195.018,00**	**0,00**	**15.986.857,00**	**91.181.875,00**	**СЛУЖБЕНА ЕВИДЕНЦИЈА**	**Директор установе**
Функционисање и остваривање предшколскогвaспитања и образовања	0002			Обезбеђени адекватни услови за васпитно-образовни рад са децом уз повећан обухват	Просечан број деце у групи (јасле, предшколски, припремни предшколски програм/ППП)		16	16	20	20	67.694.900,00	0,00	3.100.000,00	70.794.900,00	СЛУЖБЕНА ЕВИДЕНЦИЈА	
Реконструкција и доградња ПУ	2002-5001		Завршетак започете зграде за две учионице и фискултурне сале	Проширење капацитета предшколске установе	Површина корисног простора	1400	1400	0	0	0	7.500.118,00	0,00	12.886.857,00	20.386.975,00	ОКОНЧАНА СИТУАЦИЈА	НАЧЕЛНИК ОПШТИНСКЕ УПРАВЕ
9 - ОСНОВНО ОБРАЗОВАЊЕ	**2003**			**Потпуни обухват основним образовањем и**	**Обухват деце основним**		**100**	**100**	**100**	**100**	**47.184.000,00**	**0,00**	**0,00**	**47.184.000,00**	**СЛУЖБЕНА ЕВИДЕНЦИЈА**	

Буџет за 2025

				васпитањем	**образовањем (разложено према полу)**											
Реализација делатности основног образовања	0001	Закон о основама образовања и васпитања	Функционисање основног образовања	Унапређење квалитета образовања и васпитања у основним школама	Број ученика који похађају ваннаставне активности/у односу на укупан број ученика	300	300	350	350	350	46.634.000,00	0,00	0,00	46.634.000,00	СЛУЖБЕНА ЕВИДЕНЦИЈА	Директор установе
				Повећање доступности и приступачности основног образовања деци	Проценат деце којој је обезбеђен бесплатан школски превоз у односу на укупан број деце (у складу са ЗОСОВ)	22%	22%	22%	22%	22%					СЛУЖБЕНА ЕВИДЕНЦИЈА	
Реконструкција зграде ОШ у Блацу	2003-5001	Закон о основама система образовања и васпитања	Реконструкција зграде ОШ у Блацу	Виши енергетски ниво зграде и бољи услови рада	Пројектна документација		1	0	0	0	550.000,00	0,00	0,00	550.000,00		НАЧЕЛНИК ОПШТИНСКЕ УПРАВЕ
10 - СРЕДЊЕ ОБРАЗОВАЊЕ	**2004**	**Закон о основама система образовања и васпитања, Закон о средњем образовању и васпитању**	**Функционисање средњег образовања**	**Повећање обухвата средњошколског образовања**	**Број деце која су обухваћена средњим образовањем (разложено према полу)**	**М:140/Ж:130**	**М:130/Ж:110**	**М:130/Ж:110**	**М:130/Ж:110**	**М:130/Ж:110**	**18.338.000,00**	**0,00**	**0,00**	**18.338.000,00**	**СЛУЖБЕНА ЕВИДЕНЦИЈА**	**Директор установе**
Реализација делатности средњег образовања	0001	Закон о средњем образовању и васпитању	Функционисање средњег образовања	Обезбеђени прописани услови за васпитно-образовни рад у средњим школама и безбедно одвијање наставе	Просечан број ученика по одељењу	21	20	20	20	20	18.338.000,00	0,00	0,00	18.338.000,00	СЛУЖБЕНА ЕВИДЕНЦИЈА	Директор установе

Буџет за 2025

Реконструкција зграде Средње школе у Блацу	2004-5001		Реконструкција зграде СШ у Блацу	Виши енергетски ниво зграде и бољи услови рада	Пројектна документација		1	0	0	0	0,00	0,00	0,00	0,00		НАЧЕЛНИК ОПШТИНСКЕ УПРАВЕ
11 - СОЦИЈАЛНА И ДЕЧЈА ЗАШТИТА	**0902**	**Закон о социјалној заштити, Закон о финансијској подршци породицама са децом**		**Повећање доступности права и услуга социјалне заштите**	**Проценат корисника финансијске подршке и подршке у натури у односу на укупан број корисника социјалне и дечје заштите**	**90**	**90**	**90**	**90**	**90**	**48.659.208,00**	**0,00**	**13.295.470,00**	**61.954.678,00**	**СЛУЖБЕНА ЕВИДЕНЦИЈА**	**НАЧЕЛНИК ОПШТИНСКЕ УПРАВЕ**
Једнократне помоћи и други облици помоћи	0001	Закон о социјалној заштити	Пружање услуге социјалне заштите и права материјалне подршке: једнократне новчане помоћи, помоћ у натури, помоћ у случају смрти...	Унапређење заштите сиромашних	Број корисника једнократне новчане помоћи у односу на укупан број грађана	450	400	400	400	400	3.200.000,00	0,00	0,00	3.200.000,00	СЛУЖБЕНА ЕВИДЕНЦИЈА	Директор установе
					Број грађана - корисника других мера материјалне подршке (нпр. набавка огрева и сл.) у односу на укупан број грађана	170	100	100	100	100					СЛУЖБЕНА ЕВИДЕНЦИЈА	
					Проценат жена корисника једнократне помоћи у односу на укупан број корисника	55%	55%	55%	55%	60%					СЛУЖБЕНА ЕВИДЕНЦИЈА	
Обављање делатности установа социјалне заштите	0005	Закон о јавним службама, Закон о социјалној заштита	Функционисање установе социјалне заштите,	Унапређење кадровских и техничких капацитета установе социјалне заштите	Број запослених финансиран средствима локалне самоуправе	3	3	3	3	3	6.455.000,00	0,00	0,00	6.455.000,00	СЛУЖБЕНА ЕВИДЕНЦИЈА	Директор установе
Дневне услуге у заједници	0016	Закон о социјалној заштити	Пружање услуге социјалне заштите-	Унапређење доступности и ефикасности дневних услуга	Број корисника ПУК-а за		50/70	50/70	50/70	50/70	12.740.368,00	0,00	3.000.000,00	15.740.368,00	Извештај о реализацији	НАЧЕЛНИК ОПШТИНСКЕ

Буџет за 2025

			помоћ у кући старим и инвалидним лицима	у заједници за стара лица	старије, разврстан по полу (М/Ж)											УПРАВЕ
				Унапређење доступности и ефикасности дневних услуга у заједници за особе са инвалидитетом	Број корисника услуге ЛПД у односу на број деце са сметњама у развоју и инвалидитетом који се налази на евиденцији ЦСР (М/Ж)		10	10	10	10					Извештај о реализацији	
Подршка реализацији програма Црвеног крста	0018	Закон о социјалној заштити, Закон о црвеном крсту	Обезбеђивање свеобухватне социјалне заштите и помоћ најугроженијем становништву (подела социјалних пакета, организација хуманитарних акција, организација народне кухиње...)	Социјално деловање-олакшавање људске патње пружањем неопходне ургентне помоћи лицима у невољи, развијањем солидарности међу људима, организовањем различитих облика помоћи	Број дистрибуираних пакета за социјално угрожено становништво	300	300	300	300	300	4.200.000,00	0,00	0,00	4.200.000,00	СЛУЖБЕНА ЕВИДЕНЦИЈА	Секретар Црвеног крста
					Број корисника народне кухиње (или број подељених оброка у народној кухињи)	120	120	150	150	150					СЛУЖБЕНА ЕВИДЕНЦИЈА	
					Процентуални однос корисника народне кухиње према полу (М/Ж)	М:45/Ж:55	М:45/Ж:55	М:50/Ж:50	М:50/Ж:50	М:50/Ж:50					СЛУЖБЕНА ЕВИДЕНЦИЈА	
Подршка деци и породици са децом	0019	Закон о социјалној заштити, Закон о финансијској подршци породицама са децом	Реализација мера популационе политике, подршка деци и породици са децом, подршка образовању	Обезбеђивање финансијске подршке за децу и породицу	Процентуални однос корисника новчане понoћи намењене студентима (према полу)	М:40/Ж:60	М:40/Ж:60	М:45/Ж:55	М:50/Ж:50	М:50/Ж:50	7.520.000,00	0,00	0,00	7.520.000,00	СЛУЖБЕНА ЕВИДЕНЦИЈА	НАЧЕЛНИК ОПШТИНСКЕ УПРАВЕ
Подршка рађању и родитељству	0020	Закон о здравственој заштити, Закон о финансијској подршци подршци	Подршка рађању	Подршка породицама да остваре жељени број деце	Број поднетих захтева за помоћ/број подржаних	5	5	5	5	5	5.200.000,00	0,00	0,00	5.200.000,00	СЛУЖБЕНА ЕВИДЕНЦИЈА	НАЧЕЛНИК ОПШТИНСКЕ УПРАВЕ
					Број корисника мера материјалне подршке, намењених унапређењу локалне популационе политике (нпр.		90	90	90	90					СЛУЖБЕНА ЕВИДЕНЦИЈА	

Буџет за 2025

					подршка породиљама, накнада за новорођену децу)											
Пројекти комесаријата за избеглице	0902-4001	уговори о додели средстава за пружање помоћи посебним социо-економским категоријама становништва		Побољшање социјално-економских услова живота грађана који припадају посебно осетљивим социјалним групама	Број породица којима је обезбеђена једнократна помоћ	25	25	25	25	25	200.000,00	0,00	3.396.746,00	3.596.746,00	РЕШЕЊА	НАЧЕЛНИК ОПШТИНСКЕ УПРАВЕ
Програм доделе бесповратних средстава за куповину сеоске куће са окућницом	0902-4002	Уговори са Министарством за бригу о селу	Додела бесповратних средстава за куповину сеоских кућа са окућницом	Брига о селу и породици	Број корисника	3	5	0	0	0	0,00	0,00	6.898.724,00	6.898.724,00	УГОВОРИ	Начелник
Бесплатни уџбеници за ученике ОШ,,Стојан НоваковићБлаце	0902-4003		Набавка уџбеника за ученике ОШ ,,Стојан НоваковићБлаце	Помоћ породицама са децом	Број ново прибављених комплета уџбеника		360	400	400	400	9.143.840,00	0,00	0,00	9.143.840,00	СЛУЖБЕНА ЕВИДЕНЦИЈА	НАЧЕЛНИК ОПШТИНСКЕ УПРАВЕ
12 - ЗДРАВСТВЕНА ЗАШТИТА	**1801**	**Закон о здравственој заштити**	**Доступност примарне здравствене заштите у складу са националним стандардима;**	**Унапређење здравља становништва**	**Покривеност становништва примарном здравственом заштитом**	**100.00**	**100.00**	**100.00**	**100.00**	**100.00**	**4.237.169,00**	**0,00**	**0,00**	**4.237.169,00**		**ДИРЕКТОР ДОМА ЗДРАВЉА**
Функционисање установа примарне здравствене заштите	0001	Закон о здравственој заштити	Доступност примарне здравствене заштите у складу са националним стандардима;	Унапређење доступности, квалитета и ефикасности примарне здравствене заштите	Број здравствених радника/лекара финансираних из буџета града/општине	3.00	3.00	3.00	3.00	3.00	3.432.169,00	0,00	0,00	3.432.169,00	СЛУЖБЕНА ЕВИДЕНЦИЈА	ДИРЕКТОР ДОМА ЗДРАВЉА

Буџет за 2025

Мртвозорство	0002			Издавање потврде о смрти	Број умрлих на територији општине, ван домова здравља и болница	120.00	120.00	0.00	0.00	0.00	805.000,00	0,00	0,00	805.000,00	СЛУЖБЕНА ЕВИДЕНЦИЈА	ДИРЕКТОР ДОМА ЗДРАВЉА
13 - РАЗВОЈ КУЛТУРЕ И ИНФОРМИСАЊА	**1201**			**Подстицање развоја културе**	**Број посетилаца програма који доприносе остваривању општег интереса у култури који су одржани на 1000 становника**	**4000.00**	**4000.00**	**5000.00**	**5000.00**	**5000.00**	**37.272.172,00**	**1.080.000,00**	**4.638.119,00**	**42.990.291,00**		**ДИРЕКТОР УСТАНОВЕ**
Функционисање локалних установа културе	0001	Закон о архивској грађи и архивској делатности		Обезбеђење редовног функционисања установа културе	Број запослених у установама културе у односу на укупан број запослених у ЈЛС	12.00	12.00	12.00	12.00	12.00	390.000,00	0,00	0,00	390.000,00	СЛУЖБЕНА ЕВИДЕНЦИЈА	НАЧЕЛНИК ОПШТИНСКЕ УПРАВЕ
Функционисање локалних установа културе	0001	Закон о култури, Одлука о оснивању установе	Спровођење програма за унапређење културног живота деце и омладне и свих осталих заинтересованих грађана	Обезбеђење редовног функционисања установа културе	Број запослених у установама културе у односу на укупан број запослених у ЈЛС	6.00	6.00	6.00	6.00	6.00	22.239.753,00	980.000,00	0,00	23.219.753,00	СЛУЖБЕНА ЕВИДЕНЦИЈА	ДИРЕКТОР УСТАНОВЕ
				Подједнако присуство оба пола на културним догађајима	Процентуални однос присуства на културним догађајима (жене/мушкарци)	50	50	50.00	50.00	50.00					Извештај са догађаја	
				Родна равноправност у јавним установама	Проценат жена запослених у установама културе у односу	60%	60%	60%	50%	50%					СЛУЖБЕНА ЕВИДЕНЦИЈА	

Буџет за 2025

					на укупан број запослених											
Функционисање локалних установа културе	0001	Закон о култури, Одлука СО о оснивању установе	Спровођење програма за унапређење културног живота деце и омладине и осталих заинтересованих грађана	Обезбеђење редовног функционисања установа културе	Број запослених у установама културе у односу на укупан број запослених у ЈЛС	6.00	6.00	6.00	6.00	6.00	13.017.794,00	100.000,00	0,00	13.117.794,00	СЛУЖБЕНА ЕВИДЕНЦИЈА	ДИРЕКТОР УСТАНОВЕ
				Подједнако присуство оба пола на културним догађајима	Процентуални однос присуства на културним догађајима (жене/мушкарци)	50	50	50.00	50.00	50.00					Извештај са догађаја	
				Родна равноправност у јавним установама	Проценат жена запослених у установама културе у односу на укупан број запослених	50%	50%	50%	50%	50%					СЛУЖБЕНА ЕВИДЕНЦИЈА	
Остваривање и унапређивање јавног интереса у области јавног информисања	0004	Закон о јавном информисању и медијима	Остваривање права грађана информисање и унапређење јавног информисања	Повећана понуда квалитетних медијских садржаја из области друштвеног живота локалне заједнице	Број програмских садржаја подржаних на конкурисма јавног информисања	4	4	5.00	5.00	5.00	1.400.000,00	0,00	0,00	1.400.000,00	УГОВОРИ	НАЧЕЛНИК ОПШТИНСКЕ УПРАВЕ
Пројекти верских заједница	1201-4001			Подршка верским заједницама	Број подржаних пројеката		1	1	1	1	200.000,00	0,00	0,00	200.000,00	УГОВОРИ	
Други дечији фестивал фолклора	1201-4002		Реализација манифестације уз подршку Министарства културе	Промоција културе и традиције	Број ансанбала		6	0	0	0	0,00	0,00	300.000,00	300.000,00	Извештај о реализацији	директор
Опремање културних локалитета у Блацу-ФАКТ (Прекогранична сарадња)	1201-4003		Прекогранична сарадња	Унапређење културног садржаја	Реализација пројекта		0	1	0	0	0,00	0,00	225.000,00	225.000,00		директор

Буџет за 2025

Подизање спомен обележја часног крста	1201-5001		Уређење јавне површине у Блацу (доњи парк) и постављање спомен обележја	Промоција културе и традиције	Ново спомен обележје	1	1	0	0	0	24.625,00	0,00	0,00	24.625,00	ОКОНЧАНА СИТУАЦИЈА	НАЧЕЛНИК ОПШТИНСКЕ УПРАВЕ
Реконструкција инфраструктуре и опремање културних локалитета у Блацу-ФАКТ (Прекогранична сарадња)	1201-5002	Уговор о прекограничној сарадњи	Реконструкција пута до куће Рада Драинца у Трбуњу	Доступност културних локалитета	Дужина реконструисаног пута		0	1267	0	0	0,00	0,00	4.113.119,00	4.113.119,00	ОКОНЧАНА СИТУАЦИЈА	Начелник
14 - РАЗВОЈ СПОРТА И ОМЛАДИНЕ	**1301**	**Закон о спорту**	**Обезбеђивање приступа спорту и подршка пројектима везаним за развој спорта; Обезбеђивање услова за развој и спровођење омладинске политике**	**Обезбеђење услова за бављење спортом свих грађана и грађанки града/општине**	**Број спортских организација преко којих се остварује јавни интерес у области спорта**	**1.00**	**1.00**	**1.00**	**1.00**	**1.00**	**42.337.900,00**	**0,00**	**200.000,00**	**42.537.900,00**	**СЛУЖБЕНИ ЛИСТ ОПШТИНЕ БЛАЦЕ**	**Члан већа за спорт**
Подршка локалним спортским организацијама, удружењима и савезима	0001	Закон о спорту, Правилник о одобравању и финансирању програма којима се задовољавају потребе и интереси грађана у општини Блаце у области спорта	Обезбеђивање приступа спорту и подршка пројектима везаним за развој спорта; Обезбеђивање услова за развој и спровођење омладинске политике	Унапређење подршке локалним спортским организацијама преко којих се остварује јавни интерес у области спорта	Број годишњих програма спортских организација финансираних од стране града/општине	7	7	10	10	10	12.080.000,00	0,00	0,00	12.080.000,00	УГОВОРИ	НАЧЕЛНИК ОПШТИНСКЕ УПРАВЕ
Функционисање локалних спортских установа	0004			Обезбеђивање услова за рад установа из области спорта	Број спортских организација који користе услуге установе из области спорта		7	10	10	10	29.057.900,00	0,00	200.000,00	29.257.900,00	УГОВОРИ	
Реконструкција спортске хале у	1301-5001		Израда пројектне документације	Израда пројектне документације за будућу	Пројектна документација	1800м2	1	0	0	0	1.200.000,00	0,00	0,00	1.200.000,00	УГОВОРИ	НАЧЕЛНИК ОПШТИНСКЕ

Буџет за 2025

Блацу				реконструкцију												УПРАВЕ
15 - ОПШТЕ УСЛУГЕ ЛОКАЛНЕ САМОУПРАВЕ	**0602**			**Одрживо управно и финансијско функционисање града/општине у складу надлежностима и пословима локалне самоуправе**	**Однос броја запослених у граду/општини и законом утврђеног максималног броја запослених**	**0**	**0**	**0**	**0**	**0**	**140.823.722,00**	**0,00**	**6.555.514,00**	**147.379.236,00**		**ПРЕДСЕДНИК МЕСНЕ ЗАЈЕДНИЦЕ**
Функционисање локалне самоуправе и градских општина	0001			Родна равноправност у органима локалне самоуправе	Проценат жена запослених у општинској управи у односу на укупан број запослених	64%	64%	60%	60%	60%	128.803.597,00	0,00	0,00	128.803.597,00	СЛУЖБЕНА ЕВИДЕНЦИЈА	
					Проценат жена као руководиоца организационих јединица ОУ у односу на укупан број руководиоца	83%	83%	70%	60%	60%					СЛУЖБЕНА ЕВИДЕНЦИЈА	
Функционисање месних заједница	0002	Закон о локалној самоуправи		Обезбеђено задовољавање потреба и интереса локалног становништва деловањем месних заједница	Број иницијатива/предлога месних заједница према граду/општини у вези са питањима од интереса за локално становништво	27	27	31	31	31	23.000,00	0,00	0,00	23.000,00	ФИНАНСИЈСКИ ПЛАНОВИ МЕСНИХ ЗАЈЕДНИЦА	ПРЕДСЕДНИК МЕСНЕ ЗАЈЕДНИЦЕ
Функционисање месних заједница	0002			Обезбеђено задовољавање потреба и интереса локалног становништва деловањем месних заједница	Број иницијатива/предлога месних заједница према граду/општини у вези са питањима од интереса за локално	27	27	31	31	31	18.800,00	0,00	0,00	18.800,00	ФИНАНСИЈСКИ ПЛАНОВИ МЕСНИХ ЗАЈЕДНИЦА	ПРЕДСЕДНИК МЕСНЕ ЗАЈЕДНИЦЕ

Буџет за 2025

					становништво											
Функционисање месних заједница	0002	Закон о локалној самоуправи		Обезбеђено задовољавање потреба и интереса локалног становништва деловањем месних заједница	Број иницијатива/предлога месних заједница према граду/општини у вези са питањима од интереса за локално становништво	27	27	31	31	31	71.500,00	0,00	0,00	71.500,00	ФИНАНСИЈСКИ ПЛАНОВИ МЕСНИХ ЗАЈЕДНИЦА	ПРЕДСЕДНИК МЕСНЕ ЗАЈЕДНИЦЕ
Функционисање месних заједница	0002	Закон о локалној самоуправи		Обезбеђено задовољавање потреба и интереса локалног становништва деловањем месних заједница	Број иницијатива/предлога месних заједница према граду/општини у вези са питањима од интереса за локално становништво	27	27	31	31	31	17.000,00	0,00	42.238,00	59.238,00	ФИНАНСИЈСКИ ПЛАНОВИ МЕСНИХ ЗАЈЕДНИЦА	ПРЕДСЕДНИК МЕСНЕ ЗАЈЕДНИЦЕ
Функционисање месних заједница	0002	Закон о локалној самоуправи		Обезбеђено задовољавање потреба и интереса локалног становништва деловањем месних заједница	Број иницијатива/предлога месних заједница према граду/општини у вези са питањима од интереса за локално становништво	27	27	31	31	31	76.500,00	0,00	0,00	76.500,00	ФИНАНСИЈСКИ ПЛАНОВИ МЕСНИХ ЗАЈЕДНИЦА	ПРЕДСЕДНИК МЕСНЕ ЗАЈЕДНИЦЕ
Функционисање месних заједница	0002	Закон о локалној самоуправи		Обезбеђено задовољавање потреба и интереса локалног становништва деловањем месних заједница	Број иницијатива/предлога месних заједница према граду/општини у вези са питањима од	27	27	31	31	31	136.000,00	0,00	84.787,00	220.787,00	ФИНАНСИЈСКИ ПЛАНОВИ МЕСНИХ ЗАЈЕДНИЦА	ПРЕДСЕДНИК МЕСНЕ ЗАЈЕДНИЦЕ

Буџет за 2025

					интереса за локално становништво											
Функционисање месних заједница	0002	Закон о локалној самоуправи		Обезбеђено задовољавање потреба и интереса локалног становништва деловањем месних заједница	Број иницијатива/предлога месних заједница према граду/општини у вези са питањима од интереса за локално становништво	27	27	31	31	31	92.000,00	0,00	0,00	92.000,00	ФИНАНСИЈСКИ ПЛАНОВИ МЕСНИХ ЗАЈЕДНИЦА	ПРЕДСЕДНИК МЕСНЕ ЗАЈЕДНИЦЕ
Функционисање месних заједница	0002	Закон о локалној самоуправи		Обезбеђено задовољавање потреба и интереса локалног становништва деловањем месних заједница	Број иницијатива/предлога месних заједница према граду/општини у вези са питањима од интереса за локално становништво	27	27	31	31	31	6.000,00	0,00	181.742,00	187.742,00	ФИНАНСИЈСКИ ПЛАНОВИ МЕСНИХ ЗАЈЕДНИЦА	ПРЕДСЕДНИК МЕСНЕ ЗАЈЕДНИЦЕ
Функционисање месних заједница	0002			Обезбеђено задовољавање потреба и интереса локалног становништва деловањем месних заједница	Број иницијатива/предлога месних заједница према граду/општини у вези са питањима од интереса за локално становништво	27	27	31	31	31	43.000,00	0,00	0,00	43.000,00	ФИНАНСИЈСКИ ПЛАНОВИ МЕСНИХ ЗАЈЕДНИЦА	ПРЕДСЕДНИК МЕСНЕ ЗАЈЕДНИЦЕ
Функционисање месних заједница	0002			Обезбеђено задовољавање потреба и интереса локалног становништва деловањем месних заједница	Број иницијатива/предлога месних заједница према граду/општини у	27	27	31	31	31	45.800,00	0,00	0,00	45.800,00	ФИНАНСИЈСКИ ПЛАНОВИ МЕСНИХ ЗАЈЕДНИЦА	ПРЕДСЕДНИК МЕСНЕ ЗАЈЕДНИЦЕ

Буџет за 2025

					вези са питањима од интереса за локално становништво											
Функционисање месних заједница	0002	Закон о локалној самоуправи		Обезбеђено задовољавање потреба и интереса локалног становништва деловањем месних заједница	Број иницијатива/предлога месних заједница према граду/општини у вези са питањима од интереса за локално становништво	27	27	31	31	31	33.000,00	0,00	0,00	33.000,00	ФИНАНСИЈСКИ ПЛАНОВИ МЕСНИХ ЗАЈЕДНИЦА	ПРЕДСЕДНИК МЕСНЕ ЗАЈЕДНИЦЕ
Функционисање месних заједница	0002	Закон о локалној самоуправи		Обезбеђено задовољавање потреба и интереса локалног становништва деловањем месних заједница	Број иницијатива/предлога месних заједница према граду/општини у вези са питањима од интереса за локално становништво	27	27	31	31	31	22.000,00	0,00	2.701,00	24.701,00	ФИНАНСИЈСКИ ПЛАНОВИ МЕСНИХ ЗАЈЕДНИЦА	ПРЕДСЕДНИК МЕСНЕ ЗАЈЕДНИЦЕ
Функционисање месних заједница	0002	Закон о локалној самоуправи		Обезбеђено задовољавање потреба и интереса локалног становништва деловањем месних заједница	Број иницијатива/предлога месних заједница према граду/општини у вези са питањима од интереса за локално становништво	27	27	31	31	31	15.700,00	0,00	0,00	15.700,00	ФИНАНСИЈСКИ ПЛАНОВИ МЕСНИХ ЗАЈЕДНИЦА	ПРЕДСЕДНИК МЕСНЕ ЗАЈЕДНИЦЕ
Функционисање месних заједница	0002	Закон о локалној самоуправи		Обезбеђено задовољавање потреба и интереса локалног становништва деловањем	Број иницијатива/предлога месних	27	27	31	31	31	96.500,00	0,00	0,00	96.500,00	ФИНАНСИЈСКИ ПЛАНОВИ МЕСНИХ ЗАЈЕДНИЦА	ПРЕДСЕДНИК МЕСНЕ ЗАЈЕДНИЦЕ

Буџет за 2025

				месних заједница	заједница према граду/општини у вези са питањима од интереса за локално становништво											
Функционисање месних заједница	0002	Закон о локалној самоуправи		Обезбеђено задовољавање потреба и интереса локалног становништва деловањем месних заједница	Број иницијатива/предлога месних заједница према граду/општини у вези са питањима од интереса за локално становништво	27	27	31	31	31	10.500,00	0,00	43.775,00	54.275,00	ФИНАНСИЈСКИ ПЛАНОВИ МЕСНИХ ЗАЈЕДНИЦА	ПРЕДСЕДНИК МЕСНЕ ЗАЈЕДНИЦЕ
Функционисање месних заједница	0002			Обезбеђено задовољавање потреба и интереса локалног становништва деловањем месних заједница	Број иницијатива/предлога месних заједница према граду/општини у вези са питањима од интереса за локално становништво	27	27	31	31	31	15.800,00	0,00	0,00	15.800,00		ПРЕДСЕДНИК МЕСНЕ ЗАЈЕДНИЦЕ
Функционисање месних заједница	0002			Обезбеђено задовољавање потреба и интереса локалног становништва деловањем месних заједница	Број иницијатива/предлога месних заједница према граду/општини у вези са питањима од интереса за локално становништво		0	0	0	0	500,00	0,00	55.018,00	55.518,00		ПРЕДСЕДНИК МЕСНЕ ЗАЈЕДНИЦЕ
Функционисање	0002	Закон о локалној		Обезбеђено задовољавање	Број	27	27	31	31	31	55.500,00	0,00	0,00	55.500,00	ФИНАНСИЈСКИ ПЛАНОВИ	ПРЕДСЕДНИК

Буџет за 2025

месних заједница		самоуправи		потреба и интереса локалног становништва деловањем месних заједница	иницијатива/предлога месних заједница према граду/општини у вези са питањима од интереса за локално становништво										МЕСНИХ ЗАЈЕДНИЦА	МЕСНЕ ЗАЈЕДНИЦЕ
Функционисање месних заједница	0002	Закон о локалној самоуправи		Обезбеђено задовољавање потреба и интереса локалног становништва деловањем месних заједница	Број иницијатива/предлога месних заједница према граду/општини у вези са питањима од интереса за локално становништво	27	27	31	31	31	23.700,00	0,00	0,00	23.700,00	ФИНАНСИЈСКИ ПЛАНОВИ МЕСНИХ ЗАЈЕДНИЦА	ПРЕДСЕДНИК МЕСНЕ ЗАЈЕДНИЦЕ
Функционисање месних заједница	0002	Закон о локалној самоуправи		Обезбеђено задовољавање потреба и интереса локалног становништва деловањем месних заједница	Број иницијатива/предлога месних заједница према граду/општини у вези са питањима од интереса за локално становништво	27	27	31	31	31	0,00	0,00	108.314,00	108.314,00	ФИНАНСИЈСКИ ПЛАНОВИ МЕСНИХ ЗАЈЕДНИЦА	ПРЕДСЕДНИК МЕСНЕ ЗАЈЕДНИЦЕ
Функционисање месних заједница	0002			Обезбеђено задовољавање потреба и интереса локалног становништва деловањем месних заједница	Број иницијатива/предлога месних заједница према граду/општини у вези са питањима од интереса за локално становништво	28	28	31	31	31	31.000,00	0,00	0,00	31.000,00	ФИНАНСИЈСКИ ПЛАНОВИ МЕСНИХ ЗАЈЕДНИЦА	ПРЕДСЕДНИК МЕСНЕ ЗАЈЕДНИЦЕ

Буџет за 2025

Функционисање месних заједница	0002	Закон о локалној самоуправи		Обезбеђено задовољавање потреба и интереса локалног становништва деловањем месних заједница	Број иницијатива/предлога месних заједница према граду/општини у вези са питањима од интереса за локално становништво	27	27	31	31	31	184.500,00	0,00	810,00	185.310,00	ФИНАНСИЈСКИ ПЛАНОВИ МЕСНИХ ЗАЈЕДНИЦА	ПРЕДСЕДНИК МЕСНЕ ЗАЈЕДНИЦЕ
Функционисање месних заједница	0002			Обезбеђено задовољавање потреба и интереса локалног становништва деловањем месних заједница	Број иницијатива/предлога месних заједница према граду/општини у вези са питањима од интереса за локално становништво	27	27	31	31	31	23.700,00	0,00	0,00	23.700,00	ФИНАНСИЈСКИ ПЛАНОВИ МЕСНИХ ЗАЈЕДНИЦА	ПРЕДСЕДНИК МЕСНЕ ЗАЈЕДНИЦЕ
Функционисање месних заједница	0002	Закон о локалној самоуправи		Обезбеђено задовољавање потреба и интереса локалног становништва деловањем месних заједница	Број иницијатива/предлога месних заједница према граду/општини у вези са питањима од интереса за локално становништво	27	27	31	31	31	155.000,00	0,00	36.129,00	191.129,00	ФИНАНСИЈСКИ ПЛАНОВИ МЕСНИХ ЗАЈЕДНИЦА	ПРЕДСЕДНИК МЕСНЕ ЗАЈЕДНИЦЕ
Функционисање месних заједница	0002	Закон о локалној самоуправи		Обезбеђено задовољавање потреба и интереса локалног становништва деловањем месних заједница	Број иницијатива/предлога месних заједница према граду/општини у вези са питањима од интереса за локално становништво	27	27	31	31	31	186.000,00	0,00	0,00	186.000,00	ФИНАНСИЈСКИ ПЛАНОВИ МЕСНИХ ЗАЈЕДНИЦА	ПРЕДСЕДНИК МЕСНЕ ЗАЈЕДНИЦЕ

Буџет за 2025

Функционисање месних заједница	0002			Обезбеђено задовољавање потреба и интереса локалног становништва деловањем месних заједница	Број иницијатива/предлога месних заједница према граду/општини у вези са питањима од интереса за локално становништво	27	27	31	31	31	31.000,00	0,00	0,00	31.000,00	ФИНАНСИЈСКИ ПЛАНОВИ МЕСНИХ ЗАЈЕДНИЦА	ПРЕДСЕДНИК МЕСНЕ ЗАЈЕДНИЦЕ
Функционисање месних заједница	0002			Обезбеђено задовољавање потреба и интереса локалног становништва деловањем месних заједница	Број иницијатива/предлога месних заједница према граду/општини у вези са питањима од интереса за локално становништво	27	27	31	31	31	25.800,00	0,00	0,00	25.800,00	ФИНАНСИЈСКИ ПЛАНОВИ МЕСНИХ ЗАЈЕДНИЦА	ПРЕДСЕДНИК МЕСНЕ ЗАЈЕДНИЦЕ
Функционисање месних заједница	0002	Закон о локалној самоуправи		Обезбеђено задовољавање потреба и интереса локалног становништва деловањем месних заједница	Број иницијатива/предлога месних заједница према граду/општини у вези са питањима од интереса за локално становништво	27	27	31	31	31	15.700,00	0,00	0,00	15.700,00	ФИНАНСИЈСКИ ПЛАНОВИ МЕСНИХ ЗАЈЕДНИЦА	ПРЕДСЕДНИК МЕСНЕ ЗАЈЕДНИЦЕ
Функционисање месних заједница	0002			Обезбеђено задовољавање потреба и интереса локалног становништва деловањем месних заједница	Број иницијатива/предлога месних заједница према граду/општини у вези са питањима од интереса за локално становништво	27	27	31	31	31	17.000,00	0,00	0,00	17.000,00		ПРЕДСЕДНИК МЕСНЕ ЗАЈЕДНИЦЕ

Буџет за 2025

Функционисање месних заједница	0002	Закон о локалној самоуправи		Обезбеђено задовољавање потреба и интереса локалног становништва деловањем месних заједница	Број иницијатива/предлога месних заједница према граду/општини у вези са питањима од интереса за локално становништво	27	27	31	31	31	110.500,00	0,00	0,00	110.500,00	ФИНАНСИЈСКИ ПЛАНОВИ МЕСНИХ ЗАЈЕДНИЦА	ПРЕДСЕДНИК МЕСНЕ ЗАЈЕДНИЦЕ
Општинско/градско правобранилаштво	0004			Заштита имовинских права и интереса града/општине	Број решених предмета у односу на укупан број предмета на годишњем нивоу	95.00	95.00	95.00	95.00	95.00	2.547.125,00	0,00	0,00	2.547.125,00	ЕВИДЕНЦИЈА ПРЕДМЕТА ОЈП	ОПШТИНСКИ ПРАВОБРАНИЛАЦ
Инспекцијски послови	0006			Квалитетно обављање инспекцијских послова	Број решених предмета грађана у односу на број примљених предмета	260.00	260.00	260.00	260.00	260.00	50.000,00	0,00	0,00	50.000,00	ЕВИДЕНЦИЈА ПРЕДМЕТА ИНСПЕКЦИЈСКЕ СЛУЖБЕ	НАЧЕЛНИК ОПШТИНСКЕ УПРАВЕ
Функционисање националних савета националних мањина	0007			Остваривање права националних мањина у локалној заједници	Проценат остварења програма националних мањина који се финансира из буџета града/општине	100.00	100.00	100.00	100.00	100.00	0,00	0,00	0,00	0,00	СЛУЖБЕНА ЕВИДЕНЦИЈА	НАЧЕЛНИК ОПШТИНСКЕ УПРАВЕ
Текућа буџетска резерва	0009										1.050.000,00	0,00	0,00	1.050.000,00		ПРЕДСЕДНИК ОПШТИНЕ

Буџет за 2025

Стална буџетска резерва	0010										200.000,00	0,00	0,00	200.000,00		ПРЕДСЕДНИК ОПШТИНЕ
Управљање у ванредним ситуацијама	0014			Изградња ефикасног превентивног система заштите и спасавања на избегавању последица елементарних и других непогода	Број програма/софтвера намењених планирању,праћењу стања превентивног система заштите и спасавања на избегавању последица елементарних и других непогода	2	2	2	2	2	4.920.000,00	0,00	6.000.000,00	10.920.000,00	СЛУЖБЕНА ЕВИДЕНЦИЈА	НАЧЕЛНИК ОПШТИНСКЕ УПРАВЕ
Пројекти удружења грађана и НВО	0602-4001	Закон о удружењима грађана, Закон о буџетском систему	Подршка организацијама цивилног друштва	Подршка програмима/пројектима удружења грађана и НВО, који су од интереса локалне заједнице	Број подржаних пројеката удружења грађана и НВО	15	15	15	15	15	1.670.000,00	0,00	0,00	1.670.000,00	УГОВОРИ	НАЧЕЛНИК ОПШТИНСКЕ УПРАВЕ
16 - ПОЛИТИЧКИ СИСТЕМ ЛОКАЛНЕ САМОУПРАВЕ	**2101**			**Ефикасно и ефективно функционисање органа политичког система локалне самоуправе**							**23.326.032,00**	**0,00**	**0,00**	**23.326.032,00**		**ПРЕДСЕДНИК ОПШТИНЕ**
Функционисање скупштине	0001			Функционисање локалне скуштине	Број седница скупштине	9.00	9.00	9.00	9.00	9.00	10.508.201,00	0,00	0,00	10.508.201,00	СЛУЖБЕНА ЕВИДЕНЦИЈА	ПРЕДСЕДНИК СКУПШТИНЕ
				Подједнако учешће жена и мушкараца у скупштинским радним телима	Заступљеност жена и мушкараца у скупштинским радним телима	Ж-40%/М-60%	Ж-40%/М-60%	Ж-45%/М-55%	Ж-50%/М-50%	Ж-50%/М-50%						
Функционисање	0002			Функционисање извршних	Број донетих	60.00	60.00	60.00	60.00	60.00	9.057.831,00	0,00	0,00	9.057.831,00	СЛУЖБЕНИ ЛИСТ ОПШТИНЕ БЛАЦЕ	ПРЕДСЕДНИК

Буџет за 2025

извршних органа				органа	аката											ОПШТИНЕ
				Родна равноправност у органима локалне самоуправе	Заступљеност жена и мушкараца у извршним органима	Ж-30%/М-70%	Ж-30%/М-70%	Ж-40%/М-60%	Ж-50%/М-50%	Ж-50%/М-50%					СЛУЖБЕНА ЕВИДЕНЦИЈА	
Функционисање извршних органа	0002			Функционисање извршних органа	Број седница извршних органа	45.00	45.00	45.00	45.00	45.00	3.680.000,00	0,00	0,00	3.680.000,00		ПРЕДСЕДНИК ОПШТИНЕ
				Родна равноправност у органима локалне самоуправе	Заступљеност жена и мушкараца у извршним органима	Ж-30%/М-70%	Ж-30%/М-70%	Ж-40%/М-60%	Ж-50%/М-50%	Ж-50%/М-50%					СЛУЖБЕНА ЕВИДЕНЦИЈА	
Спровођење избора у месним заједницама	2101-4001	Закон о локалној самоуправи, Одлука о МЗ на територији општине Блаце	Избор савета МЗ	Избор савета МЗ	Број МЗ у којима је изабран савет		31	0	0	0	80.000,00	0,00	0,00	80.000,00	РЕШЕЊА	Председник СО
17 - ЕНЕРГЕТСКА ЕФИКАСНОСТ И ОБНОВЉИВИ ИЗВОРИ ЕНЕРГИЈЕ	**0501**			**Смањење расхода за енергију**	**Укупни расходи за набавку енергије (РСД)**	**1.00**	**1.00**	**1.00**	**1.00**	**1.00**	**8.000.000,00**	**0,00**	**9.414.734,00**	**17.414.734,00**		
Енергетска ефикасност-уштеди енергију/смањи загађеност	0501-4001		Додела средстава за унапређење енергетске ефикасности, побољшање енергетске инфраструктуре и шире употребе обновљивих извора енергије	Енергетска санација стамбених зграда, породичних кућа и станова у циљу смањења загађености	Број уговора о енергетској ефикасности	50	50	0	0	0	8.000.000,00	0,00	9.414.734,00	17.414.734,00	УГОВОРИ	НАЧЕЛНИК ОПШТИНСКЕ УПРАВЕ
Енергетска санација и реконструкција зграде Општинске управе	0501-5001		Израда пројекта еконструкције зграде Општинске управе	Виши енергетски ниво зграде	Пројектна документација		1	0	0	0	0,00	0,00	0,00	0,00	Извештај о реализацији	НАЧЕЛНИК ОПШТИНСКЕ УПРАВЕ

Буџет за 2025

УПОРЕДНИ ПЛАНОВИ - РАСХОДИ И ИЗДАЦИ

0 БУЏЕТ ОПШТИНЕ БЛАЦЕ **2025** Валута: ДИН

		План	Структура у %	Ребаланс	Структура у %	Индекс (2:4)	План за наредну годину	Индекс (7:2)
1		2	3	4	5	6	7	8
411000	ПЛАТЕ, ДОДАЦИ И НАКНАДЕ ЗАПОСЛЕНИХ (ЗАРАДЕ)	126.391.360,00	23,55	159.698.631,00	22,69	79,14	0,00	0,00
412000	СОЦИЈАЛНИ ДОПРИНОСИ НА ТЕРЕТ ПОСЛОДАВЦА	19.117.225,00	3,56	24.194.344,00	3,44	79,02	0,00	0,00
413000	НАКНАДЕ У НАТУРИ	850.000,00	0,16	860.000,00	0,12	98,84	0,00	0,00
414000	СОЦИЈАЛНА ДАВАЊА ЗАПОСЛЕНИМА	3.920.000,00	0,73	3.050.000,00	0,43	128,52	0,00	0,00
415000	НАКНАДЕ ТРОШКОВА ЗА ЗАПОСЛЕНЕ	5.235.000,00	0,98	6.830.000,00	0,97	76,65	0,00	0,00
416000	НАГРАДЕ ЗАПОСЛЕНИМА И ОСТАЛИ ПОСЕБНИ РАСХОДИ	2.680.000,00	0,50	3.899.000,00	0,55	68,74	0,00	0,00
421000	СТАЛНИ ТРОШКОВИ	39.885.192,00	7,43	40.163.392,00	5,71	99,31	0,00	0,00
422000	ТРОШКОВИ ПУТОВАЊА	1.625.000,00	0,30	1.233.000,00	0,18	131,79	0,00	0,00
423000	УСЛУГЕ ПО УГОВОРУ	38.350.000,00	7,14	36.009.837,00	5,12	106,50	0,00	0,00
424000	СПЕЦИЈАЛИЗОВАНЕ УСЛУГЕ	20.690.000,00	3,85	19.263.356,00	2,74	107,41	0,00	0,00
425000	ТЕКУЋЕ ПОПРАВКЕ И ОДРЖАВАЊЕ	46.638.367,00	8,69	35.379.480,00	5,03	131,82	0,00	0,00
426000	МАТЕРИЈАЛ	14.735.701,00	2,75	13.738.568,00	1,95	107,26	0,00	0,00
444000	ПРАТЕЋИ ТРОШКОВИ ЗАДУЖИВАЊА	320.000,00	0,06	320.000,00	0,05	100,00	0,00	0,00
451000	СУБВЕНЦИЈЕ ЈАВНИМ НЕФИНАНСИЈСКИМ ПРЕДУЗЕЋИМА И ОРГАНИЗАЦИЈАМА	450.000,00	0,08	410.000,00	0,06	109,76	0,00	0,00
454000	СУБВЕНЦИЈЕ ПРИВАТНИМ ПРЕДУЗЕЋИМА	13.900.000,00	2,59	7.400.000,00	1,05	187,84	0,00	0,00
463000	ТРАНСФЕРИ ОСТАЛИМ НИВОИМА ВЛАСТИ	63.466.000,00	11,82	74.627.000,00	10,60	85,04	0,00	0,00
464000	ДОТАЦИЈЕ ОРГАНИЗАЦИЈАМА ЗА ОБАВЕЗНО СОЦИЈАЛНО ОСИГУРАЊЕ	11.542.000,00	2,15	5.737.169,00	0,82	201,18	0,00	0,00
465000	ОСТАЛЕ ДОТАЦИЈЕ И ТРАНСФЕРИ	390.000,00	0,07	5.859.650,00	0,83	6,66	0,00	0,00
472000	НАКНАДЕ ЗА СОЦИЈАЛНУ ЗАШТИТУ ИЗ БУЏЕТА	48.932.500,00	9,12	65.174.286,00	9,26	75,08	0,00	0,00
481000	ДОТАЦИЈЕ НЕВЛАДИНИМ ОРГАНИЗАЦИЈАМА	22.190.000,00	4,13	18.510.000,00	2,63	119,88	0,00	0,00
482000	ПОРЕЗИ, ОБАВЕЗНЕ ТАКСЕ, КАЗНЕ, ПЕНАЛИ И КАМАТЕ	790.000,00	0,15	721.000,00	0,10	109,57	0,00	0,00
483000	НОВЧАНЕ КАЗНЕ И ПЕНАЛИ ПО РЕШЕЊУ СУДОВА	4.835.000,00	0,90	10.136.795,00	1,44	47,70	0,00	0,00
484000	НАКНАДА ШТЕТЕ ЗА ПОВРЕДЕ ИЛИ ШТЕТУ НАСТАЛУ УСЛЕД ЕЛЕМЕНТАРНИХ НЕПОГОДА ИЛИ ДРУГИХ ПРИРОДНИХ УЗРОКА	300.000,00	0,06	7.800.000,00	1,11	3,85	0,00	0,00
485000	НАКНАДА ШТЕТЕ ЗА ПОВРЕДЕ ИЛИ ШТЕТУ НАНЕТУ ОД СТРАНЕ ДРЖАВНИХ ОРГАНА	2.200.000,00	0,41	2.156.000,00	0,31	102,04	0,00	0,00
499000	СРЕДСТВА РЕЗЕРВЕ	3.800.375,00	0,71	1.250.000,00	0,18	304,03	0,00	0,00
511000	ЗГРАДЕ И ГРАЂЕВИНСКИ ОБЈЕКТИ	33.208.929,00	6,19	149.898.171,00	21,30	22,15	0,00	0,00
512000	МАШИНЕ И ОПРЕМА	5.980.000,00	1,11	5.435.600,00	0,77	110,02	0,00	0,00
515000	НЕМАТЕРИЈАЛНА ИМОВИНА	350.000,00	0,07	350.000,00	0,05	100,00	0,00	0,00
541000	ЗЕМЉИШТЕ	4.000.000,00	0,75	3.640.000,00	0,52	109,89	0,00	0,00
	Укупно	**536.772.649,00**	**100,00**	**703.745.279,00**	**100,00**	**76,27**	**0,00**	**0,00**

Буџет за 2025

АНАЛИТИЧКИ ПЛАН РАСХОДА ДИРЕКТНИХ БУЏЕТСКИХ КОРИСНИКА

0 БУЏЕТ ОПШТИНЕ БЛАЦЕ

2025

Број позиције	Економ. класиф.	Расходи по наменама	Опис	Средства из буџета 01	Средства из сопствених извора 04	Средства из осталих извора	Укупно	Структура (%)
Раздео		**1**	**СКУПШТИНА ОПШТИНЕ**					
1/0	411000	411100	Плате, додаци и накнаде запослених	4.529.918,00	0,00	0,00	4.529.918,00	0,80
2/0	412000	412200	Допринос за здравствено осигурање	233.291,00	0,00	0,00	233.291,00	0,04
2/0	412000	412100	Допринос за пензијско и инвалидско осигурање	452.992,00	0,00	0,00	452.992,00	0,08
3/0	414000	414300	Отпремнине и помоћи	40.000,00	0,00	0,00	40.000,00	0,01
4/0	415000	415100	Накнаде трошкова за запослене	80.000,00	0,00	0,00	80.000,00	0,01
4/1	416000	416100	Награде запосленима и остали посебни расходи	212.000,00	0,00	0,00	212.000,00	0,04
5/0	421000	421400	Услуге комуникација	10.000,00	0,00	0,00	10.000,00	0,00
6/0	422000	422200	Трошкови службених путовања у иностранство	10.000,00	0,00	0,00	10.000,00	0,00
6/0	422000	422100	Трошкови службених путовања у земљи	50.000,00	0,00	0,00	50.000,00	0,01
7/0	423000	423600	Услуге за домаћинство и угоститељство	280.000,00	0,00	0,00	280.000,00	0,05
7/0	423000	423500	Стручне услуге	4.000.000,00	0,00	0,00	4.000.000,00	0,71
7/0	423000	423400	Услуге информисања	80.000,00	0,00	0,00	80.000,00	0,01
7/0	423000	423300	Услуге образовања и усавршавања запослених	50.000,00	0,00	0,00	50.000,00	0,01
7/0	423000	423700	Репрезентација	70.000,00	0,00	0,00	70.000,00	0,01
8/0	426000	426100	Административни материјал	20.000,00	0,00	0,00	20.000,00	0,00
8/0	426000	426400	Материјали за саобраћај	10.000,00	0,00	0,00	10.000,00	0,00
9/0	481000	481900	Дотације осталим непрофитним институцијама	380.000,00	0,00	0,00	380.000,00	0,07
10/0	421000	421600	Закуп имовине и опреме	10.000,00	0,00	0,00	10.000,00	0,00
11/0	423000	423500	Стручне услуге	50.000,00	0,00	0,00	50.000,00	0,01
11/0	423000	423400	Услуге информисања	20.000,00	0,00	0,00	20.000,00	0,00
Укупно за раздео		**1**	**СКУПШТИНА ОПШТИНЕ**	**10.588.201,00**	**0,00**	**0,00**	**10.588.201,00**	**1,88**
Раздео		**2**	**ОПШТИНСКО ВЕЋЕ**					
12/0	422000	422200	Трошкови службених путовања у иностранство	20.000,00	0,00	0,00	20.000,00	0,00
12/0	422000	422100	Трошкови службених путовања у земљи	30.000,00	0,00	0,00	30.000,00	0,01
13/0	423000	423600	Услуге за домаћинство и угоститељство	180.000,00	0,00	0,00	180.000,00	0,03
13/0	423000	423700	Репрезентација	100.000,00	0,00	0,00	100.000,00	0,02
13/0	423000	423500	Стручне услуге	3.350.000,00	0,00	0,00	3.350.000,00	0,59
Укупно за раздео		**2**	**ОПШТИНСКО ВЕЋЕ**	**3.680.000,00**	**0,00**	**0,00**	**3.680.000,00**	**0,65**
Раздео		**3**	**ПРЕДСЕДНИК**					
14/0	411000	411100	Плате, додаци и накнаде запослених	6.702.724,00	0,00	0,00	6.702.724,00	1,19
15/0	412000	412100	Допринос за пензијско и инвалидско осигурање	670.272,00	0,00	0,00	670.272,00	0,12
15/0	412000	412200	Допринос за здравствено осигурање	344.835,00	0,00	0,00	344.835,00	0,06
16/0	413000	413100	Накнаде у натури	0,00	0,00	0,00	0,00	0,00
17/0	414000	414300	Отпремнине и помоћи	40.000,00	0,00	0,00	40.000,00	0,01
18/0	415000	415100	Накнаде трошкова за запослене	120.000,00	0,00	0,00	120.000,00	0,02
19/0	422000	422200	Трошкови службених путовања у иностранство	40.000,00	0,00	0,00	40.000,00	0,01
19/0	422000	422100	Трошкови службених путовања у земљи	70.000,00	0,00	0,00	70.000,00	0,01
20/0	423000	423300	Услуге образовања и усавршавања запослених	50.000,00	0,00	0,00	50.000,00	0,01
20/0	423000	423700	Репрезентација	500.000,00	0,00	0,00	500.000,00	0,09
20/0	423000	423600	Услуге за домаћинство и угоститељство	450.000,00	0,00	0,00	450.000,00	0,08
20/0	423000	423400	Услуге информисања	70.000,00	0,00	0,00	70.000,00	0,01
Укупно за раздео		**3**	**ПРЕДСЕДНИК**	**9.057.831,00**	**0,00**	**0,00**	**9.057.831,00**	**1,60**
Раздео		**4**	**ОПШТИНСКИ ПРАВОБРАНИЛАЦ**					

Буџет за 2025

АНАЛИТИЧКИ ПЛАН РАСХОДА ДИРЕКТНИХ БУЏЕТСКИХ КОРИСНИКА

0 БУЏЕТ ОПШТИНЕ БЛАЦЕ **2025**

Број позиције	Економ. класиф.	Расходи по наменама	Опис	Средства из буџета 01	Средства из сопствених извора 04	Средства из осталих извора	Укупно	Структура (%)
21/0	411000	411100	Плате, додаци и накнаде запослених	1.988.819,00	0,00	0,00	1.988.819,00	0,35
22/0	412000	412100	Допринос за пензијско и инвалидско осигурање	198.882,00	0,00	0,00	198.882,00	0,04
22/0	412000	412200	Допринос за здравствено осигурање	102.424,00	0,00	0,00	102.424,00	0,02
23/0	413000	413100	Накнаде у натури	20.000,00	0,00	0,00	20.000,00	0,00
24/0	414000	414300	Отпремнине и помоћи	20.000,00	0,00	0,00	20.000,00	0,00
24/0	414000	414400	Помоћ у медицинском лечењу запосленог или чланова уже породице и друге помоћи запосленом	30.000,00	0,00	0,00	30.000,00	0,01
25/0	415000	415100	Накнаде трошкова за запослене	80.000,00	0,00	0,00	80.000,00	0,01
26/0	422000	422100	Трошкови службених путовања у земљи	15.000,00	0,00	0,00	15.000,00	0,00
27/0	423000	423600	Услуге за домаћинство и угоститељство	20.000,00	0,00	0,00	20.000,00	0,00
27/0	423000	423700	Репрезентација	5.000,00	0,00	0,00	5.000,00	0,00
27/0	423000	423300	Услуге образовања и усавршавања запослених	47.000,00	0,00	0,00	47.000,00	0,01
28/0	426000	426300	Материјали за образовање и усавршавање запослених	20.000,00	0,00	0,00	20.000,00	0,00
Укупно за раздео		**4**	**ОПШТИНСКИ ПРАВОБРАНИЛАЦ**	**2.547.125,00**	**0,00**	**0,00**	**2.547.125,00**	**0,45**
Раздео		**5**	**ОПШТИНСКА УПРАВА**					
29/0	472000	472700	Накнаде из буџета за образовање, културу, науку и спорт	5.920.000,00	0,00	0,00	5.920.000,00	1,05
29/0	472000	472300	Накнаде из буџета за децу и породицу	1.600.000,00	0,00	0,00	1.600.000,00	0,28
30/0	472000	472300	Накнаде из буџета за децу и породицу	5.200.000,00	0,00	0,00	5.200.000,00	0,92
31/0	472000	472700	Накнаде из буџета за образовање, културу, науку и спорт	9.143.840,00	0,00	0,00	9.143.840,00	1,62
32/0	463000	472800	Накнаде из буџета за становање и живот	600.000,00	0,00	0,00	600.000,00	0,11
32/0	463000	472600	Накнаде из буџета у случају смрти	600.000,00	0,00	0,00	600.000,00	0,11
32/0	463000	472900	Остале накнаде из буџета	2.000.000,00	0,00	0,00	2.000.000,00	0,35
33/0	463000	423600	Услуге за домаћинство и угоститељство	30.000,00	0,00	0,00	30.000,00	0,01
33/0	463000	412100	Допринос за пензијско и инвалидско осигурање	485.000,00	0,00	0,00	485.000,00	0,09
33/0	463000	425100	Текуће поправке и одржавање зграда и објеката	0,00	0,00	0,00	0,00	0,00
33/0	463000	413100	Накнаде у натури	20.000,00	0,00	0,00	20.000,00	0,00
33/0	463000	421100	Трошкови платног промета и банкарских услуга	20.000,00	0,00	0,00	20.000,00	0,00
33/0	463000	423500	Стручне услуге	440.000,00	0,00	0,00	440.000,00	0,08
33/0	463000	412200	Допринос за здравствено осигурање	250.000,00	0,00	0,00	250.000,00	0,04
33/0	463000	424900	Остале специјализоване услуге	0,00	0,00	0,00	0,00	0,00
33/0	463000	423700	Репрезентација	70.000,00	0,00	0,00	70.000,00	0,01
33/0	463000	512200	Административна опрема	50.000,00	0,00	0,00	50.000,00	0,01
33/0	463000	415100	Накнаде трошкова за запослене	180.000,00	0,00	0,00	180.000,00	0,03
33/0	463000	411100	Плате, додаци и накнаде запослених	4.850.000,00	0,00	0,00	4.850.000,00	0,86
33/0	463000	425200	Текуће поправке и одржавање опреме	60.000,00	0,00	0,00	60.000,00	0,01
34/0	472000	472800	Накнаде из буџета за становање и живот	12.740.368,00	0,00	3.000.000,00	15.740.368,00	2,79
35/0	472000	472800	Накнаде из буџета за становање и живот	200.000,00	0,00	3.046.620,00	3.246.620,00	0,57
35/1	465000	465100	Остале текуће дотације и трансфери	0,00	0,00	350.126,00	350.126,00	0,06
35/2	472000	472800	Накнаде из буџета за становање и живот	0,00	0,00	6.898.724,00	6.898.724,00	1,22
36/0	481000	481100	Дотације непрофитним организацијама које пружају помоћ домаћинствима	4.200.000,00	0,00	0,00	4.200.000,00	0,74
37/0	511000	511400	Пројектно планирање	0,00	0,00	0,00	0,00	0,00
38/0	411000	411100	Плате, додаци и накнаде запослених	74.718.432,00	0,00	0,00	74.718.432,00	13,23
39/0	412000	412100	Допринос за пензијско и инвалидско осигурање	7.471.844,00	0,00	0,00	7.471.844,00	1,32
39/0	412000	412200	Допринос за здравствено осигурање	3.848.354,00	0,00	0,00	3.848.354,00	0,68
40/0	413000	413100	Накнаде у натури	450.000,00	0,00	0,00	450.000,00	0,08
41/0	414000	414400	Помоћ у медицинском лечењу запосленог или чланова уже породице и друге помоћи	800.000,00	0,00	0,00	800.000,00	0,14

Буџет за 2025

АНАЛИТИЧКИ ПЛАН РАСХОДА ДИРЕКТНИХ БУЏЕТСКИХ КОРИСНИКА

0 БУЏЕТ ОПШТИНЕ БЛАЦЕ **2025**

Број позиције	Економ. класиф.	Расходи по наменама	Опис	Средства из буџета 01	Средства из сопствених извора 04	Средства из осталих извора	Укупно	Структура (%)
			запосленом					
41/0	414000	414100	Исплата накнада за време одсуствовања с посла на терет фондова	200.000,00	0,00	0,00	200.000,00	0,04
41/0	414000	414300	Отпремнине и помоћи	200.000,00	0,00	0,00	200.000,00	0,04
42/0	415000	415100	Накнаде трошкова за запослене	3.100.000,00	0,00	0,00	3.100.000,00	0,55
43/0	416000	416100	Награде запосленима и остали посебни расходи	1.837.000,00	0,00	0,00	1.837.000,00	0,33
44/0	421000	421200	Енергетске услуге	3.400.000,00	0,00	0,00	3.400.000,00	0,60
44/0	421000	421300	Комуналне услуге	350.000,00	0,00	0,00	350.000,00	0,06
44/0	421000	421500	Трошкови осигурања	350.000,00	0,00	0,00	350.000,00	0,06
44/0	421000	421100	Трошкови платног промета и банкарских услуга	988.172,00	0,00	0,00	988.172,00	0,17
44/0	421000	421400	Услуге комуникација	2.400.000,00	0,00	0,00	2.400.000,00	0,43
44/0	421000	421600	Закуп имовине и опреме	50.000,00	0,00	0,00	50.000,00	0,01
45/0	422000	422200	Трошкови службених путовања у иностранство	80.000,00	0,00	0,00	80.000,00	0,01
45/0	422000	422100	Трошкови службених путовања у земљи	420.000,00	0,00	0,00	420.000,00	0,07
46/0	423000	423400	Услуге информисања	400.000,00	0,00	0,00	400.000,00	0,07
46/0	423000	423900	Остале опште услуге	2.000.000,00	0,00	0,00	2.000.000,00	0,35
46/0	423000	423600	Услуге за домаћинство и угоститељство	300.000,00	0,00	0,00	300.000,00	0,05
46/0	423000	423200	Компјутерске услуге	1.800.000,00	0,00	0,00	1.800.000,00	0,32
46/0	423000	423300	Услуге образовања и усавршавања запослених	200.000,00	0,00	0,00	200.000,00	0,04
46/0	423000	423100	Административне услуге	50.000,00	0,00	0,00	50.000,00	0,01
46/0	423000	423500	Стручне услуге	1.700.000,00	0,00	0,00	1.700.000,00	0,30
46/0	423000	423700	Репрезентација	750.000,00	0,00	0,00	750.000,00	0,13
47/0	424000	424900	Остале специјализоване услуге	400.000,00	0,00	0,00	400.000,00	0,07
47/0	424000	424600	Услуге очувања животне средине, науке и геодетске услуге	50.000,00	0,00	0,00	50.000,00	0,01
48/0	425000	425200	Текуће поправке и одржавање опреме	1.628.000,00	0,00	0,00	1.628.000,00	0,29
48/0	425000	425100	Текуће поправке и одржавање зграда и објеката	750.000,00	0,00	0,00	750.000,00	0,13
49/0	426000	426100	Административни материјал	1.200.000,00	0,00	0,00	1.200.000,00	0,21
49/0	426000	426400	Материјали за саобраћај	1.400.000,00	0,00	0,00	1.400.000,00	0,25
49/0	426000	426300	Материјали за образовање и усавршавање запослених	300.000,00	0,00	0,00	300.000,00	0,05
49/0	426000	426800	Материјали за одржавање хигијене и угоститељство	450.000,00	0,00	0,00	450.000,00	0,08
49/0	426000	426900	Материјали за посебне намене	120.000,00	0,00	0,00	120.000,00	0,02
50/0	444000	444200	Казне за кашњење	300.000,00	0,00	0,00	300.000,00	0,05
51/0	451000	451100	Текуће субвенције јавним нефинансијским предузећима и организацијама	410.000,00	0,00	0,00	410.000,00	0,07
52/0	481000	481900	Дотације осталим непрофитним институцијама	60.000,00	0,00	0,00	60.000,00	0,01
53/0	482000	482100	Остали порези	350.000,00	0,00	0,00	350.000,00	0,06
53/0	482000	482200	Обавезне таксе	120.000,00	0,00	0,00	120.000,00	0,02
54/0	483000	483100	Новчане казне и пенали по решењу судова	10.001.795,00	0,00	0,00	10.001.795,00	1,77
55/0	485000	485100	Накнада штете за повреде или штету нанету од стране државних органа	1.800.000,00	0,00	0,00	1.800.000,00	0,32
56/0	512000	512100	Опрема за саобраћај	700.000,00	0,00	0,00	700.000,00	0,12
56/0	512000	512200	Административна опрема	900.000,00	0,00	0,00	900.000,00	0,16
57/0	424000	424900	Остале специјализоване услуге	50.000,00	0,00	0,00	50.000,00	0,01
58/0	423000	423200	Компјутерске услуге	700.000,00	0,00	0,00	700.000,00	0,12
59/0	424000	424900	Остале специјализоване услуге	1.420.000,00	0,00	0,00	1.420.000,00	0,25
60/0	425000	425100	Текуће поправке и одржавање зграда и објеката	1.000.000,00	0,00	0,00	1.000.000,00	0,18
60/1	426000	426900	Материјали за посебне намене	0,00	0,00	0,00	0,00	0,00
60/1	426000	426400	Материјали за саобраћај	0,00	0,00	0,00	0,00	0,00
61/0	484000	484100	Накнада штете за повреде или штету насталу услед елементарних непогода	1.800.000,00	0,00	6.000.000,00	7.800.000,00	1,38
62/0	499000	499100	Средства резерве	1.050.000,00	0,00	0,00	1.050.000,00	0,19

Буџет за 2025

АНАЛИТИЧКИ ПЛАН РАСХОДА ДИРЕКТНИХ БУЏЕТСКИХ КОРИСНИКА

0 БУЏЕТ ОПШТИНЕ БЛАЦЕ

2025

Број позиције	Економ. класиф.	Расходи по наменама	Опис	Средства из буџета 01	Средства из сопствених извора 04	Средства из осталих извора	Укупно	Структура (%)
63/0	499000	499100	Средства резерве	200.000,00	0,00	0,00	200.000,00	0,04
64/0	481000	481900	Дотације осталим непрофитним институцијама	1.670.000,00	0,00	0,00	1.670.000,00	0,30
65/0	464000	464100	Текуће дотације организацијама за обавезно социјално осигурање	1.500.000,00	0,00	0,00	1.500.000,00	0,27
66/0	423000	423900	Остале опште услуге	0,00	0,00	0,00	0,00	0,00
67/0	454000	454100	Текуће субвенције приватним предузећима	5.500.000,00	0,00	0,00	5.500.000,00	0,97
68/0	424000	424900	Остале специјализоване услуге	2.360.000,00	0,00	0,00	2.360.000,00	0,42
68/0	424000	424600	Услуге очувања животне средине, науке и геодетске услуге	210.000,00	0,00	0,00	210.000,00	0,04
69/0	425000	425100	Текуће поправке и одржавање зграда и објеката	10.000.000,00	0,00	14.000.000,00	24.000.000,00	4,25
70/0	511000	511400	Пројектно планирање	150.000,00	0,00	0,00	150.000,00	0,03
71/0	512000	512800	Опрема за јавну безбедност	1.400.000,00	0,00	0,00	1.400.000,00	0,25
72/0	541000	541100	Земљиште	3.000.000,00	0,00	500.000,00	3.500.000,00	0,62
73/0	424000	424900	Остале специјализоване услуге	250.000,00	0,00	0,00	250.000,00	0,04
74/0	454000	454100	Текуће субвенције приватним предузећима	500.000,00	0,00	0,00	500.000,00	0,09
75/0	423000	423300	Услуге образовања и усавршавања запослених	0,00	0,00	81.432,00	81.432,00	0,01
76/0	424000	424900	Остале специјализоване услуге	0,00	0,00	96.000,00	96.000,00	0,02
76/1	465000	465100	Остале текуће дотације и трансфери	0,00	0,00	228.568,00	228.568,00	0,04
77/0	512000	512800	Опрема за јавну безбедност	0,00	0,00	1.005.600,00	1.005.600,00	0,18
78/0	511000	511400	Пројектно планирање	268.400,00	0,00	0,00	268.400,00	0,05
78/0	511000	511200	Изградња зграда и објеката	6.894.000,00	0,00	4.585.173,00	11.479.173,00	2,03
78/1	511000	511400	Пројектно планирање	288.000,00	0,00	0,00	288.000,00	0,05
78/1	511000	511300	Капитално одржавање зграда и објеката	8.709.538,00	0,00	59.271.686,00	67.981.224,00	12,04
78/2	465000	465100	Остале текуће дотације и трансфери	0,00	0,00	1.000,00	1.000,00	0,00
78/3	465000	465100	Остале текуће дотације и трансфери	0,00	0,00	1.000,00	1.000,00	0,00
79/0	511000	511400	Пројектно планирање	0,00	0,00	0,00	0,00	0,00
79/0	511000	511200	Изградња зграда и објеката	0,00	0,00	0,00	0,00	0,00
79/1	465000	465100	Остале текуће дотације и трансфери	0,00	0,00	4.177.004,00	4.177.004,00	0,74
79/2	511000	511400	Пројектно планирање	105.000,00	0,00	0,00	105.000,00	0,02
79/2	511000	511300	Капитално одржавање зграда и објеката	0,00	0,00	20.260.480,00	20.260.480,00	3,59
80/0	421000	421600	Закуп имовине и опреме	100.000,00	0,00	0,00	100.000,00	0,02
81/0	423000	423700	Репрезентација	150.000,00	0,00	0,00	150.000,00	0,03
81/0	423000	423400	Услуге информисања	100.000,00	0,00	0,00	100.000,00	0,02
81/0	423000	423500	Стручне услуге	152.000,00	0,00	0,00	152.000,00	0,03
81/0	423000	423600	Услуге за домаћинство и угоститељство	520.000,00	0,00	0,00	520.000,00	0,09
81/0	423000	423900	Остале опште услуге	120.000,00	0,00	0,00	120.000,00	0,02
82/0	424000	424900	Остале специјализоване услуге	1.454.000,00	0,00	0,00	1.454.000,00	0,26
82/1	424000	424900	Остале специјализоване услуге	0,00	0,00	2.785.349,00	2.785.349,00	0,49
83/0	426000	426800	Материјали за одржавање хигијене и угоститељство	150.000,00	0,00	0,00	150.000,00	0,03
83/0	426000	426900	Материјали за посебне намене	0,00	0,00	0,00	0,00	0,00
83/1	423000	423700	Репрезентација	0,00	0,00	77.500,00	77.500,00	0,01
83/1	423000	423400	Услуге информисања	0,00	0,00	235.500,00	235.500,00	0,04
83/2	424000	424900	Остале специјализоване услуге	0,00	0,00	180.000,00	180.000,00	0,03
83/3	426000	426900	Материјали за посебне намене	0,00	0,00	7.000,00	7.000,00	0,00
84/0	424000	424900	Остале специјализоване услуге	297.600,00	0,00	0,00	297.600,00	0,05
85/0	425000	425100	Текуће поправке и одржавање зграда и објеката	500.000,00	0,00	0,00	500.000,00	0,09
86/0	485000	485100	Накнада штете за повреде или штету нанету од стране државних органа	276.000,00	0,00	0,00	276.000,00	0,05
86/1	424000	424600	Услуге очувања животне средине, науке и геодетске услуге	333.082,00	0,00	1.332.325,00	1.665.407,00	0,29
87/0	424000	424900	Остале специјализоване услуге	300.000,00	0,00	0,00	300.000,00	0,05

Буџет за 2025

АНАЛИТИЧКИ ПЛАН РАСХОДА ДИРЕКТНИХ БУЏЕТСКИХ КОРИСНИКА

0 БУЏЕТ ОПШТИНЕ БЛАЦЕ

2025

Број позиције	Економ. класиф.	Расходи по наменама	Опис	Средства из буџета 01	Средства из сопствених извора 04	Средства из осталих извора	Укупно	Структура (%)
87/1	511000	511200	Изградња зграда и објеката	2.020.680,00	0,00	0,00	2.020.680,00	0,36
87/1	511000	511400	Пројектно планирање	1.150.000,00	0,00	0,00	1.150.000,00	0,20
88/0	424000	424900	Остале специјализоване услуге	800.000,00	0,00	0,00	800.000,00	0,14
88/1	511000	511400	Пројектно планирање	450.000,00	0,00	0,00	450.000,00	0,08
88/1	511000	511300	Капитално одржавање зграда и објеката	3.607.528,00	0,00	14.430.111,00	18.037.639,00	3,19
89/0	472000	472800	Накнаде из буџета за становање и живот	8.000.000,00	0,00	9.414.734,00	17.414.734,00	3,08
90/0	423000	423500	Стручне услуге	850.000,00	0,00	0,00	850.000,00	0,15
90/1	511000	511400	Пројектно планирање	1.381.608,00	0,00	763.000,00	2.144.608,00	0,38
90/2	424000	424900	Остале специјализоване услуге	240.000,00	0,00	0,00	240.000,00	0,04
90/3	465000	465100	Остале текуће дотације и трансфери	0,00	0,00	200,00	200,00	0,00
91/0	541000	541100	Земљиште	140.000,00	0,00	0,00	140.000,00	0,02
92/0	511000	511400	Пројектно планирање	0,00	0,00	0,00	0,00	0,00
92/0	511000	511200	Изградња зграда и објеката	0,00	0,00	0,00	0,00	0,00
92/1	424000	424900	Остале специјализоване услуге	80.000,00	0,00	0,00	80.000,00	0,01
92/2	512000	512100	Опрема за саобраћај	0,00	0,00	0,00	0,00	0,00
93/0	421000	421200	Енергетске услуге	8.500.000,00	0,00	4.000.000,00	12.500.000,00	2,21
94/0	425000	425100	Текуће поправке и одржавање зграда и објеката	4.500.000,00	0,00	0,00	4.500.000,00	0,80
95/0	424000	424500	Услуге одржавања националних паркова и природних површина	3.000.000,00	0,00	0,00	3.000.000,00	0,53
96/0	421000	421300	Комуналне услуге	5.500.000,00	0,00	0,00	5.500.000,00	0,97
97/0	424000	424100	Пољопривредне услуге	1.300.000,00	0,00	0,00	1.300.000,00	0,23
97/1	421000	421300	Комуналне услуге	75.000,00	0,00	0,00	75.000,00	0,01
98/0	464000	424300	Медицинске услуге	2.275.000,00	0,00	0,00	2.275.000,00	0,40
98/0	464000	424900	Остале специјализоване услуге	100.000,00	0,00	0,00	100.000,00	0,02
98/0	464000	415100	Накнаде трошкова за запослене	41.892,00	0,00	0,00	41.892,00	0,01
98/0	464000	414400	Помоћ у медицинском лечењу запосленог или чланова уже породице и друге помоћи запосленом	104.000,00	0,00	0,00	104.000,00	0,02
98/0	464000	412100	Допринос за пензијско и инвалидско осигурање	79.139,00	0,00	0,00	79.139,00	0,01
98/0	464000	412200	Допринос за здравствено осигурање	40.757,00	0,00	0,00	40.757,00	0,01
98/0	464000	411100	Плате, додаци и накнаде запослених	791.381,00	0,00	0,00	791.381,00	0,14
99/0	464000	424300	Медицинске услуге	805.000,00	0,00	0,00	805.000,00	0,14
100/0	423000	423700	Репрезентација	60.000,00	0,00	0,00	60.000,00	0,01
101/0	424000	424900	Остале специјализоване услуге	10.000,00	0,00	0,00	10.000,00	0,00
102/0	472000	472700	Накнаде из буџета за образовање, културу, науку и спорт	10.000,00	0,00	0,00	10.000,00	0,00
103/0	481000	481900	Дотације осталим непрофитним институцијама	12.000.000,00	0,00	0,00	12.000.000,00	2,13
103/1	511000	511400	Пројектно планирање	1.200.000,00	0,00	0,00	1.200.000,00	0,21
104/0	465000	465100	Остале текуће дотације и трансфери	390.000,00	0,00	0,00	390.000,00	0,07
104/1	511000	511400	Пројектно планирање	24.625,00	0,00	0,00	24.625,00	0,00
104/2	511000	511300	Капитално одржавање зграда и објеката	0,00	0,00	4.113.119,00	4.113.119,00	0,73
105/0	454000	454100	Текуће субвенције приватним предузећима	1.400.000,00	0,00	0,00	1.400.000,00	0,25
106/0	481000	481900	Дотације осталим непрофитним институцијама	200.000,00	0,00	0,00	200.000,00	0,04
107/0	481000	481900	Дотације осталим непрофитним институцијама	0,00	0,00	0,00	0,00	0,00
108/0	511000	511200	Изградња зграда и објеката	6.155.118,00	0,00	7.854.033,00	14.009.151,00	2,48
108/0	511000	511400	Пројектно планирање	1.345.000,00	0,00	4.321.072,00	5.666.072,00	1,00
108/1	465000	465100	Остале текуће дотације и трансфери	0,00	0,00	711.752,00	711.752,00	0,13
109/0	463000	415100	Накнаде трошкова за запослене	8.200.000,00	0,00	0,00	8.200.000,00	1,45
109/0	463000	423700	Репрезентација	230.000,00	0,00	0,00	230.000,00	0,04
109/0	463000	423500	Стручне услуге	150.000,00	0,00	0,00	150.000,00	0,03

Буџет за 2025

АНАЛИТИЧКИ ПЛАН РАСХОДА ДИРЕКТНИХ БУЏЕТСКИХ КОРИСНИКА

0 БУЏЕТ ОПШТИНЕ БЛАЦЕ

2025

Број позиције	Економ. класиф.	Расходи по наменама	Опис	Средства из буџета 01	Средства из сопствених извора 04	Средства из осталих извора	Укупно	Структура (%)
109/0	463000	421300	Комуналне услуге	1.600.000,00	0,00	0,00	1.600.000,00	0,28
109/0	463000	424900	Остале специјализоване услуге	350.000,00	0,00	0,00	350.000,00	0,06
109/0	463000	414300	Отпремнине и помоћи	100.000,00	0,00	0,00	100.000,00	0,02
109/0	463000	426600	Материјали за образовање, културу и спорт	200.000,00	0,00	0,00	200.000,00	0,04
109/0	463000	423400	Услуге информисања	50.000,00	0,00	0,00	50.000,00	0,01
109/0	463000	416100	Награде запосленима и остали посебни расходи	2.850.000,00	0,00	0,00	2.850.000,00	0,50
109/0	463000	483100	Новчане казне и пенали по решењу судова	0,00	0,00	0,00	0,00	0,00
109/0	463000	512200	Административна опрема	400.000,00	0,00	0,00	400.000,00	0,07
109/0	463000	421500	Трошкови осигурања	205.000,00	0,00	0,00	205.000,00	0,04
109/0	463000	423600	Услуге за домаћинство и угоститељство	250.000,00	0,00	0,00	250.000,00	0,04
109/0	463000	426900	Материјали за посебне намене	190.000,00	0,00	0,00	190.000,00	0,03
109/0	463000	426300	Материјали за образовање и усавршавање запослених	200.000,00	0,00	0,00	200.000,00	0,04
109/0	463000	422400	Трошкови путовања ученика	10.600.000,00	0,00	0,00	10.600.000,00	1,88
109/0	463000	423900	Остале опште услуге	250.000,00	0,00	0,00	250.000,00	0,04
109/0	463000	421400	Услуге комуникација	380.000,00	0,00	0,00	380.000,00	0,07
109/0	463000	426700	Медицински и лабораторијски материјали	0,00	0,00	0,00	0,00	0,00
109/0	463000	426100	Административни материјал	750.000,00	0,00	0,00	750.000,00	0,13
109/0	463000	472700	Накнаде из буџета за образовање, културу, науку и спорт	200.000,00	0,00	0,00	200.000,00	0,04
109/0	463000	421200	Енергетске услуге	13.700.000,00	0,00	0,00	13.700.000,00	2,43
109/0	463000	425100	Текуће поправке и одржавање зграда и објеката	1.720.000,00	0,00	0,00	1.720.000,00	0,30
109/0	463000	426400	Материјали за саобраћај	550.000,00	0,00	0,00	550.000,00	0,10
109/0	463000	423300	Услуге образовања и усавршавања запослених	300.000,00	0,00	0,00	300.000,00	0,05
109/0	463000	422100	Трошкови службених путовања у земљи	350.000,00	0,00	0,00	350.000,00	0,06
109/0	463000	482100	Остали порези	39.000,00	0,00	0,00	39.000,00	0,01
109/0	463000	512600	Опрема за образовање, науку, културу и спорт	350.000,00	0,00	0,00	350.000,00	0,06
109/0	463000	423200	Компјутерске услуге	50.000,00	0,00	0,00	50.000,00	0,01
109/0	463000	414400	Помоћ у медицинском лечењу запосленог или чланова уже породице и друге помоћи запосленом	1.150.000,00	0,00	0,00	1.150.000,00	0,20
109/0	463000	424600	Услуге очувања животне средине, науке и геодетске услуге	20.000,00	0,00	0,00	20.000,00	0,00
109/0	463000	425200	Текуће поправке и одржавање опреме	700.000,00	0,00	0,00	700.000,00	0,12
109/0	463000	426800	Материјали за одржавање хигијене и угоститељство	550.000,00	0,00	0,00	550.000,00	0,10
110/0	511000	511400	Пројектно планирање	550.000,00	0,00	0,00	550.000,00	0,10
111/0	463000	421400	Услуге комуникација	130.000,00	0,00	0,00	130.000,00	0,02
111/0	463000	424900	Остале специјализоване услуге	170.000,00	0,00	0,00	170.000,00	0,03
111/0	463000	483100	Новчане казне и пенали по решењу судова	50.000,00	0,00	0,00	50.000,00	0,01
111/0	463000	421300	Комуналне услуге	880.000,00	0,00	0,00	880.000,00	0,16
111/0	463000	426100	Административни материјал	300.000,00	0,00	0,00	300.000,00	0,05
111/0	463000	426900	Материјали за посебне намене	100.000,00	0,00	0,00	100.000,00	0,02
111/0	463000	423400	Услуге информисања	120.000,00	0,00	0,00	120.000,00	0,02
111/0	463000	472700	Накнаде из буџета за образовање, културу, науку и спорт	150.000,00	0,00	0,00	150.000,00	0,03
111/0	463000	421200	Енергетске услуге	8.100.000,00	0,00	0,00	8.100.000,00	1,43
111/0	463000	422100	Трошкови службених путовања у земљи	280.000,00	0,00	0,00	280.000,00	0,05
111/0	463000	414400	Помоћ у медицинском лечењу запосленог или чланова уже породице и друге помоћи запосленом	200.000,00	0,00	0,00	200.000,00	0,04
111/0	463000	425100	Текуће поправке и одржавање зграда и објеката	600.000,00	0,00	0,00	600.000,00	0,11
111/0	463000	423300	Услуге образовања и усавршавања запослених	100.000,00	0,00	0,00	100.000,00	0,02
111/0	463000	426400	Материјали за саобраћај	300.000,00	0,00	0,00	300.000,00	0,05

Буџет за 2025

АНАЛИТИЧКИ ПЛАН РАСХОДА ДИРЕКТНИХ БУЏЕТСКИХ КОРИСНИКА

0 БУЏЕТ ОПШТИНЕ БЛАЦЕ

2025

Број позиције	Економ. класиф.	Расходи по наменама	Опис	Средства из буџета 01	Средства из сопствених извора 04	Средства из осталих извора	Укупно	Структура (%)
111/0	463000	426200	Материјали за пољопривреду	400.000,00	0,00	0,00	400.000,00	0,07
111/0	463000	416100	Награде запосленима и остали посебни расходи	800.000,00	0,00	0,00	800.000,00	0,14
111/0	463000	426300	Материјали за образовање и усавршавање запослених	100.000,00	0,00	0,00	100.000,00	0,02
111/0	463000	421500	Трошкови осигурања	230.000,00	0,00	0,00	230.000,00	0,04
111/0	463000	425200	Текуће поправке и одржавање опреме	508.000,00	0,00	0,00	508.000,00	0,09
111/0	463000	423700	Репрезентација	250.000,00	0,00	0,00	250.000,00	0,04
111/0	463000	512200	Административна опрема	200.000,00	0,00	0,00	200.000,00	0,04
111/0	463000	426800	Материјали за одржавање хигијене и угоститељство	750.000,00	0,00	0,00	750.000,00	0,13
111/0	463000	423900	Остале опште услуге	170.000,00	0,00	0,00	170.000,00	0,03
111/0	463000	415100	Накнаде трошкова за запослене	3.450.000,00	0,00	0,00	3.450.000,00	0,61
112/0	511000	511400	Пројектно планирање	0,00	0,00	0,00	0,00	0,00
Укупно за раздео		**5**	**ОПШТИНСКА УПРАВА**	**365.089.153,00**	**0,00**	**173.729.108,00**	**538.818.261,00**	**95,42**
Укупно за БК		**0**	**БУЏЕТ ОПШТИНЕ БЛАЦЕ**	**390.962.310,00**	**0,00**	**173.729.108,00**	**564.691.418,00**	**100,00**

Буџет за 2025

ПЛАН РАСХОДА ЗА КОРИСНИКА БУЏЕТ ОПШТИНЕ БЛАЦЕ

За период: 01.01.2025-31.12.2025

Конто	Расходи по наменама	Опис	Планирано	Средства из буџета 01	Средства из сопствених извора 04	Средства из осталих извора	Укупно	Структура (%)
0	**БУЏЕТ ОПШТИНЕ БЛАЦЕ**							
411000	411100	Плате, додаци и накнаде запослених	87.939.893,00	87.939.893,00	0,00	0,00	87.939.893,00	15,57
Укупно за конто		**411000**	**87.939.893,00**	**87.939.893,00**	**0,00**	**0,00**	**87.939.893,00**	**15,57**
412000	412100	Допринос за пензијско и инвалидско осигурање	8.793.990,00	8.793.990,00	0,00	0,00	8.793.990,00	1,56
412000	412200	Допринос за здравствено осигурање	4.528.904,00	4.528.904,00	0,00	0,00	4.528.904,00	0,80
Укупно за конто		**412000**	**13.322.894,00**	**13.322.894,00**	**0,00**	**0,00**	**13.322.894,00**	**2,36**
413000	413100	Накнаде у натури	470.000,00	470.000,00	0,00	0,00	470.000,00	0,08
Укупно за конто		**413000**	**470.000,00**	**470.000,00**	**0,00**	**0,00**	**470.000,00**	**0,08**
414000	414100	Исплата накнада за време одсуствовања с посла на терет фондова	200.000,00	200.000,00	0,00	0,00	200.000,00	0,04
414000	414300	Отпремнине и помоћи	300.000,00	300.000,00	0,00	0,00	300.000,00	0,05
414000	414400	Помоћ у медицинском лечењу запосленог или чланова уже породице и друге помоћи запосленом	830.000,00	830.000,00	0,00	0,00	830.000,00	0,15
Укупно за конто		**414000**	**1.330.000,00**	**1.330.000,00**	**0,00**	**0,00**	**1.330.000,00**	**0,24**
415000	415100	Накнаде трошкова за запослене	3.380.000,00	3.380.000,00	0,00	0,00	3.380.000,00	0,60
Укупно за конто		**415000**	**3.380.000,00**	**3.380.000,00**	**0,00**	**0,00**	**3.380.000,00**	**0,60**
416000	416100	Награде запосленима и остали посебни расходи	2.049.000,00	2.049.000,00	0,00	0,00	2.049.000,00	0,36
Укупно за конто		**416000**	**2.049.000,00**	**2.049.000,00**	**0,00**	**0,00**	**2.049.000,00**	**0,36**
421000	421100	Трошкови платног промета и банкарских услуга	988.172,00	988.172,00	0,00	0,00	988.172,00	0,17
421000	421200	Енергетске услуге	15.900.000,00	11.900.000,00	0,00	4.000.000,00	15.900.000,00	2,82
421000	421300	Комуналне услуге	5.925.000,00	5.925.000,00	0,00	0,00	5.925.000,00	1,05
421000	421400	Услуге комуникација	2.410.000,00	2.410.000,00	0,00	0,00	2.410.000,00	0,43
421000	421500	Трошкови осигурања	350.000,00	350.000,00	0,00	0,00	350.000,00	0,06
421000	421600	Закуп имовине и опреме	160.000,00	160.000,00	0,00	0,00	160.000,00	0,03
Укупно за конто		**421000**	**25.733.172,00**	**21.733.172,00**	**0,00**	**4.000.000,00**	**25.733.172,00**	**4,56**
422000	422100	Трошкови службених путовања у земљи	585.000,00	585.000,00	0,00	0,00	585.000,00	0,10
422000	422200	Трошкови службених путовања у иностранство	150.000,00	150.000,00	0,00	0,00	150.000,00	0,03
Укупно за конто		**422000**	**735.000,00**	**735.000,00**	**0,00**	**0,00**	**735.000,00**	**0,13**
423000	423100	Административне услуге	50.000,00	50.000,00	0,00	0,00	50.000,00	0,01
423000	423200	Компјутерске услуге	2.500.000,00	2.500.000,00	0,00	0,00	2.500.000,00	0,44
423000	423300	Услуге образовања и усавршавања запослених	428.432,00	347.000,00	0,00	81.432,00	428.432,00	0,08
423000	423400	Услуге информисања	905.500,00	670.000,00	0,00	235.500,00	905.500,00	0,16
423000	423500	Стручне услуге	10.102.000,00	10.102.000,00	0,00	0,00	10.102.000,00	1,79
423000	423600	Услуге за домаћинство и угоститељство	1.750.000,00	1.750.000,00	0,00	0,00	1.750.000,00	0,31
423000	423700	Репрезентација	1.712.500,00	1.635.000,00	0,00	77.500,00	1.712.500,00	0,30
423000	423900	Остале опште услуге	2.120.000,00	2.120.000,00	0,00	0,00	2.120.000,00	0,38
Укупно за конто		**423000**	**19.568.432,00**	**19.174.000,00**	**0,00**	**394.432,00**	**19.568.432,00**	**3,47**
424000	424100	Пољопривредне услуге	1.300.000,00	1.300.000,00	0,00	0,00	1.300.000,00	0,23
424000	424500	Услуге одржавања националних паркова и природних површина	3.000.000,00	3.000.000,00	0,00	0,00	3.000.000,00	0,53
424000	424600	Услуге очувања животне средине, науке и геодетске услуге	1.925.407,00	593.082,00	0,00	1.332.325,00	1.925.407,00	0,34
424000	424900	Остале специјализоване услуге	10.722.949,00	7.661.600,00	0,00	3.061.349,00	10.722.949,00	1,90
Укупно за конто		**424000**	**16.948.356,00**	**12.554.682,00**	**0,00**	**4.393.674,00**	**16.948.356,00**	**3,00**
425000	425100	Текуће поправке и одржавање зграда и објеката	30.750.000,00	16.750.000,00	0,00	14.000.000,00	30.750.000,00	5,45
425000	425200	Текуће поправке и одржавање опреме	1.628.000,00	1.628.000,00	0,00	0,00	1.628.000,00	0,29
Укупно за конто		**425000**	**32.378.000,00**	**18.378.000,00**	**0,00**	**14.000.000,00**	**32.378.000,00**	**5,73**

Буџет за 2025

ПЛАН РАСХОДА ЗА КОРИСНИКА БУЏЕТ ОПШТИНЕ БЛАЦЕ

За период: 01.01.2025-31.12.2025

Конто	Расходи по наменама	Опис	Планирано	Средства из буџета 01	Средства из сопствених извора 04	Средства из осталих извора	Укупно	Структура (%)
426000	426100	Административни материјал	1.220.000,00	1.220.000,00	0,00	0,00	1.220.000,00	0,22
426000	426300	Материјали за образовање и усавршавање запослених	320.000,00	320.000,00	0,00	0,00	320.000,00	0,06
426000	426400	Материјали за саобраћај	1.410.000,00	1.410.000,00	0,00	0,00	1.410.000,00	0,25
426000	426800	Материјали за одржавање хигијене и угоститељство	600.000,00	600.000,00	0,00	0,00	600.000,00	0,11
426000	426900	Материјали за посебне намене	127.000,00	120.000,00	0,00	7.000,00	127.000,00	0,02
Укупно за конто		**426000**	**3.677.000,00**	**3.670.000,00**	**0,00**	**7.000,00**	**3.677.000,00**	**0,65**
444000	444200	Казне за кашњење	300.000,00	300.000,00	0,00	0,00	300.000,00	0,05
Укупно за конто		**444000**	**300.000,00**	**300.000,00**	**0,00**	**0,00**	**300.000,00**	**0,05**
451000	451100	Текуће субвенције јавним нефинансијским предузећима и организацијама	410.000,00	410.000,00	0,00	0,00	410.000,00	0,07
Укупно за конто		**451000**	**410.000,00**	**410.000,00**	**0,00**	**0,00**	**410.000,00**	**0,07**
454000	454100	Текуће субвенције приватним предузећима	7.400.000,00	7.400.000,00	0,00	0,00	7.400.000,00	1,31
Укупно за конто		**454000**	**7.400.000,00**	**7.400.000,00**	**0,00**	**0,00**	**7.400.000,00**	**1,31**
463000	411100	Плате, додаци и накнаде запослених	4.850.000,00	4.850.000,00	0,00	0,00	4.850.000,00	0,86
463000	412100	Допринос за пензијско и инвалидско осигурање	485.000,00	485.000,00	0,00	0,00	485.000,00	0,09
463000	412200	Допринос за здравствено осигурање	250.000,00	250.000,00	0,00	0,00	250.000,00	0,04
463000	413100	Накнаде у натури	20.000,00	20.000,00	0,00	0,00	20.000,00	0,00
463000	414300	Отпремнине и помоћи	100.000,00	100.000,00	0,00	0,00	100.000,00	0,02
463000	414400	Помоћ у медицинском лечењу запосленог или чланова уже породице и друге помоћи запосленом	1.350.000,00	1.350.000,00	0,00	0,00	1.350.000,00	0,24
463000	415100	Накнаде трошкова за запослене	11.830.000,00	11.830.000,00	0,00	0,00	11.830.000,00	2,09
463000	416100	Награде запосленима и остали посебни расходи	3.650.000,00	3.650.000,00	0,00	0,00	3.650.000,00	0,65
463000	421100	Трошкови платног промета и банкарских услуга	20.000,00	20.000,00	0,00	0,00	20.000,00	0,00
463000	421200	Енергетске услуге	21.800.000,00	21.800.000,00	0,00	0,00	21.800.000,00	3,86
463000	421300	Комуналне услуге	2.480.000,00	2.480.000,00	0,00	0,00	2.480.000,00	0,44
463000	421400	Услуге комуникација	510.000,00	510.000,00	0,00	0,00	510.000,00	0,09
463000	421500	Трошкови осигурања	435.000,00	435.000,00	0,00	0,00	435.000,00	0,08
463000	422100	Трошкови службених путовања у земљи	630.000,00	630.000,00	0,00	0,00	630.000,00	0,11
463000	422400	Трошкови путовања ученика	10.600.000,00	10.600.000,00	0,00	0,00	10.600.000,00	1,88
463000	423200	Компјутерске услуге	50.000,00	50.000,00	0,00	0,00	50.000,00	0,01
463000	423300	Услуге образовања и усавршавања запослених	400.000,00	400.000,00	0,00	0,00	400.000,00	0,07
463000	423400	Услуге информисања	170.000,00	170.000,00	0,00	0,00	170.000,00	0,03
463000	423500	Стручне услуге	590.000,00	590.000,00	0,00	0,00	590.000,00	0,10
463000	423600	Услуге за домаћинство и угоститељство	280.000,00	280.000,00	0,00	0,00	280.000,00	0,05
463000	423700	Репрезентација	550.000,00	550.000,00	0,00	0,00	550.000,00	0,10
463000	423900	Остале опште услуге	420.000,00	420.000,00	0,00	0,00	420.000,00	0,07
463000	424600	Услуге очувања животне средине, науке и геодетске услуге	20.000,00	20.000,00	0,00	0,00	20.000,00	0,00
463000	424900	Остале специјализоване услуге	520.000,00	520.000,00	0,00	0,00	520.000,00	0,09
463000	425100	Текуће поправке и одржавање зграда и објеката	2.320.000,00	2.320.000,00	0,00	0,00	2.320.000,00	0,41
463000	425200	Текуће поправке и одржавање опреме	1.268.000,00	1.268.000,00	0,00	0,00	1.268.000,00	0,22
463000	426100	Административни материјал	1.050.000,00	1.050.000,00	0,00	0,00	1.050.000,00	0,19
463000	426200	Материјали за пољопривреду	400.000,00	400.000,00	0,00	0,00	400.000,00	0,07
463000	426300	Материјали за образовање и усавршавање запослених	300.000,00	300.000,00	0,00	0,00	300.000,00	0,05
463000	426400	Материјали за саобраћај	850.000,00	850.000,00	0,00	0,00	850.000,00	0,15
463000	426600	Материјали за образовање, културу и спорт	200.000,00	200.000,00	0,00	0,00	200.000,00	0,04

Буџет за 2025

ПЛАН РАСХОДА ЗА КОРИСНИКА БУЏЕТ ОПШТИНЕ БЛАЦЕ

За период: 01.01.2025-31.12.2025

Конто	Расходи по наменама	Опис	Планирано	Средства из буџета 01	Средства из сопствених извора 04	Средства из осталих извора	Укупно	Структура (%)
463000	426700	Медицински и лабораторијски материјали	0,00	0,00	0,00	0,00	0,00	0,00
463000	426800	Материјали за одржавање хигијене и угоститељство	1.300.000,00	1.300.000,00	0,00	0,00	1.300.000,00	0,23
463000	426900	Материјали за посебне намене	290.000,00	290.000,00	0,00	0,00	290.000,00	0,05
463000	472600	Накнаде из буџета у случају смрти	600.000,00	600.000,00	0,00	0,00	600.000,00	0,11
463000	472700	Накнаде из буџета за образовање, културу, науку и спорт	350.000,00	350.000,00	0,00	0,00	350.000,00	0,06
463000	472800	Накнаде из буџета за становање и живот	600.000,00	600.000,00	0,00	0,00	600.000,00	0,11
463000	472900	Остале накнаде из буџета	2.000.000,00	2.000.000,00	0,00	0,00	2.000.000,00	0,35
463000	482100	Остали порези	39.000,00	39.000,00	0,00	0,00	39.000,00	0,01
463000	483100	Новчане казне и пенали по решењу судова	50.000,00	50.000,00	0,00	0,00	50.000,00	0,01
463000	512200	Административна опрема	650.000,00	650.000,00	0,00	0,00	650.000,00	0,12
463000	512600	Опрема за образовање, науку, културу и спорт	350.000,00	350.000,00	0,00	0,00	350.000,00	0,06
Укупно за конто		**463000**	**74.627.000,00**	**74.627.000,00**	**0,00**	**0,00**	**74.627.000,00**	**13,22**
464000	411100	Плате, додаци и накнаде запослених	791.381,00	791.381,00	0,00	0,00	791.381,00	0,14
464000	412100	Допринос за пензијско и инвалидско осигурање	79.139,00	79.139,00	0,00	0,00	79.139,00	0,01
464000	412200	Допринос за здравствено осигурање	40.757,00	40.757,00	0,00	0,00	40.757,00	0,01
464000	414400	Помоћ у медицинском лечењу запосленог или чланова уже породице и друге помоћи запосленом	104.000,00	104.000,00	0,00	0,00	104.000,00	0,02
464000	415100	Накнаде трошкова за запослене	41.892,00	41.892,00	0,00	0,00	41.892,00	0,01
464000	424300	Медицинске услуге	3.080.000,00	3.080.000,00	0,00	0,00	3.080.000,00	0,55
464000	424900	Остале специјализоване услуге	100.000,00	100.000,00	0,00	0,00	100.000,00	0,02
464000	464100	Текуће дотације организацијама за обавезно социјално осигурање	1.500.000,00	1.500.000,00	0,00	0,00	1.500.000,00	0,27
Укупно за конто		**464000**	**5.737.169,00**	**5.737.169,00**	**0,00**	**0,00**	**5.737.169,00**	**1,02**
465000	465100	Остале текуће дотације и трансфери	5.859.650,00	390.000,00	0,00	5.469.650,00	5.859.650,00	1,04
Укупно за конто		**465000**	**5.859.650,00**	**390.000,00**	**0,00**	**5.469.650,00**	**5.859.650,00**	**1,04**
472000	472300	Накнаде из буџета за децу и породицу	6.800.000,00	6.800.000,00	0,00	0,00	6.800.000,00	1,20
472000	472700	Накнаде из буџета за образовање, културу, науку и спорт	15.073.840,00	15.073.840,00	0,00	0,00	15.073.840,00	2,67
472000	472800	Накнаде из буџета за становање и живот	43.300.446,00	20.940.368,00	0,00	22.360.078,00	43.300.446,00	7,67
Укупно за конто		**472000**	**65.174.286,00**	**42.814.208,00**	**0,00**	**22.360.078,00**	**65.174.286,00**	**11,54**
481000	481100	Дотације непрофитним организацијама које пружају помоћ домаћинствима	4.200.000,00	4.200.000,00	0,00	0,00	4.200.000,00	0,74
481000	481900	Дотације осталим непрофитним институцијама	14.310.000,00	14.310.000,00	0,00	0,00	14.310.000,00	2,53
Укупно за конто		**481000**	**18.510.000,00**	**18.510.000,00**	**0,00**	**0,00**	**18.510.000,00**	**3,28**
482000	482100	Остали порези	350.000,00	350.000,00	0,00	0,00	350.000,00	0,06
482000	482200	Обавезне таксе	120.000,00	120.000,00	0,00	0,00	120.000,00	0,02
Укупно за конто		**482000**	**470.000,00**	**470.000,00**	**0,00**	**0,00**	**470.000,00**	**0,08**
483000	483100	Новчане казне и пенали по решењу судова	10.001.795,00	10.001.795,00	0,00	0,00	10.001.795,00	1,77
Укупно за конто		**483000**	**10.001.795,00**	**10.001.795,00**	**0,00**	**0,00**	**10.001.795,00**	**1,77**
484000	484100	Накнада штете за повреде или штету насталу услед елементарних непогода	7.800.000,00	1.800.000,00	0,00	6.000.000,00	7.800.000,00	1,38
Укупно за конто		**484000**	**7.800.000,00**	**1.800.000,00**	**0,00**	**6.000.000,00**	**7.800.000,00**	**1,38**
485000	485100	Накнада штете за повреде или штету нанету од стране државних органа	2.076.000,00	2.076.000,00	0,00	0,00	2.076.000,00	0,37
Укупно за конто		**485000**	**2.076.000,00**	**2.076.000,00**	**0,00**	**0,00**	**2.076.000,00**	**0,37**
499000	499100	Средства резерве	1.250.000,00	1.250.000,00	0,00	0,00	1.250.000,00	0,22
Укупно за конто		**499000**	**1.250.000,00**	**1.250.000,00**	**0,00**	**0,00**	**1.250.000,00**	**0,22**

Буџет за 2025

ПЛАН РАСХОДА ЗА КОРИСНИКА БУЏЕТ ОПШТИНЕ БЛАЦЕ

За период: 01.01.2025-31.12.2025

Конто	Расходи по наменама	Опис	Планирано	Средства из буџета 01	Средства из сопствених извора 04	Средства из осталих извора	Укупно	Структура (%)
511000	511200	Изградња зграда и објеката	27.509.004,00	15.069.798,00	0,00	12.439.206,00	27.509.004,00	4,87
511000	511300	Капитално одржавање зграда и објеката	110.392.462,00	12.317.066,00	0,00	98.075.396,00	110.392.462,00	19,55
511000	511400	Пројектно планирање	11.996.705,00	6.912.633,00	0,00	5.084.072,00	11.996.705,00	2,12
Укупно за конто		**511000**	**149.898.171,00**	**34.299.497,00**	**0,00**	**115.598.674,00**	**149.898.171,00**	**26,55**
512000	512100	Опрема за саобраћај	700.000,00	700.000,00	0,00	0,00	700.000,00	0,12
512000	512200	Административна опрема	900.000,00	900.000,00	0,00	0,00	900.000,00	0,16
512000	512800	Опрема за јавну безбедност	2.405.600,00	1.400.000,00	0,00	1.005.600,00	2.405.600,00	0,43
Укупно за конто		**512000**	**4.005.600,00**	**3.000.000,00**	**0,00**	**1.005.600,00**	**4.005.600,00**	**0,71**
541000	541100	Земљиште	3.640.000,00	3.140.000,00	0,00	500.000,00	3.640.000,00	0,64
Укупно за конто		**541000**	**3.640.000,00**	**3.140.000,00**	**0,00**	**500.000,00**	**3.640.000,00**	**0,64**
Укупно за БК			**564.691.418,00**	**390.962.310,00**	**0,00**	**173.729.108,00**	**564.691.418,00**	**100,00**

Буџет за 2025

ПЛАН РАСХОДА

За период: 01.01.2025-31.12.2025

0 БУЏЕТ ОПШТИНЕ БЛАЦЕ
1 СКУПШТИНА ОПШТИНЕ

Конто	Расходи по наменама	Опис	Планирано	Средства из буџета 01	Средства из сопствених извора 04	Средства из осталих извора	Укупно	Структура (%)
411000	411100	Плате, додаци и накнаде запослених	4.529.918,00	4.529.918,00	0,00	0,00	4.529.918,00	0,80
Укупно за конто		**411000**	**4.529.918,00**	**4.529.918,00**	**0,00**	**0,00**	**4.529.918,00**	**0,80**
412000	412100	Допринос за пензијско и инвалидско осигурање	452.992,00	452.992,00	0,00	0,00	452.992,00	0,08
412000	412200	Допринос за здравствено осигурање	233.291,00	233.291,00	0,00	0,00	233.291,00	0,04
Укупно за конто		**412000**	**686.283,00**	**686.283,00**	**0,00**	**0,00**	**686.283,00**	**0,12**
414000	414300	Отпремнине и помоћи	40.000,00	40.000,00	0,00	0,00	40.000,00	0,01
Укупно за конто		**414000**	**40.000,00**	**40.000,00**	**0,00**	**0,00**	**40.000,00**	**0,01**
415000	415100	Накнаде трошкова за запослене	80.000,00	80.000,00	0,00	0,00	80.000,00	0,01
Укупно за конто		**415000**	**80.000,00**	**80.000,00**	**0,00**	**0,00**	**80.000,00**	**0,01**
416000	416100	Награде запосленима и остали посебни расходи	212.000,00	212.000,00	0,00	0,00	212.000,00	0,04
Укупно за конто		**416000**	**212.000,00**	**212.000,00**	**0,00**	**0,00**	**212.000,00**	**0,04**
421000	421400	Услуге комуникација	10.000,00	10.000,00	0,00	0,00	10.000,00	0,00
421000	421600	Закуп имовине и опреме	10.000,00	10.000,00	0,00	0,00	10.000,00	0,00
Укупно за конто		**421000**	**20.000,00**	**20.000,00**	**0,00**	**0,00**	**20.000,00**	**0,00**
422000	422100	Трошкови службених путовања у земљи	50.000,00	50.000,00	0,00	0,00	50.000,00	0,01
422000	422200	Трошкови службених путовања у иностранство	10.000,00	10.000,00	0,00	0,00	10.000,00	0,00
Укупно за конто		**422000**	**60.000,00**	**60.000,00**	**0,00**	**0,00**	**60.000,00**	**0,01**
423000	423300	Услуге образовања и усавршавања запослених	50.000,00	50.000,00	0,00	0,00	50.000,00	0,01
423000	423400	Услуге информисања	100.000,00	100.000,00	0,00	0,00	100.000,00	0,02
423000	423500	Стручне услуге	4.050.000,00	4.050.000,00	0,00	0,00	4.050.000,00	0,72
423000	423600	Услуге за домаћинство и угоститељство	280.000,00	280.000,00	0,00	0,00	280.000,00	0,05
423000	423700	Репрезентација	70.000,00	70.000,00	0,00	0,00	70.000,00	0,01
Укупно за конто		**423000**	**4.550.000,00**	**4.550.000,00**	**0,00**	**0,00**	**4.550.000,00**	**0,81**
426000	426100	Административни материјал	20.000,00	20.000,00	0,00	0,00	20.000,00	0,00
426000	426400	Материјали за саобраћај	10.000,00	10.000,00	0,00	0,00	10.000,00	0,00
Укупно за конто		**426000**	**30.000,00**	**30.000,00**	**0,00**	**0,00**	**30.000,00**	**0,01**
481000	481900	Дотације осталим непрофитним институцијама	380.000,00	380.000,00	0,00	0,00	380.000,00	0,07
Укупно за конто		**481000**	**380.000,00**	**380.000,00**	**0,00**	**0,00**	**380.000,00**	**0,07**
Укупно за 1 СКУПШТИНА ОПШТИНЕ			**10.588.201,00**	**10.588.201,00**	**0,00**	**0,00**	**10.588.201,00**	**1,88**

Буџет за 2025

ПЛАН РАСХОДА

За период: 01.01.2025-31.12.2025

0 БУЏЕТ ОПШТИНЕ БЛАЦЕ
2 ОПШТИНСКО ВЕЋЕ

Конто	Расходи по наменама	Опис	Планирано	Средства из буџета 01	Средства из сопствених извора 04	Средства из осталих извора	Укупно	Структура (%)
422000	422100	Трошкови службених путовања у земљи	30.000,00	30.000,00	0,00	0,00	30.000,00	0,01
422000	422200	Трошкови службених путовања у иностранство	20.000,00	20.000,00	0,00	0,00	20.000,00	0,00
Укупно за конто	**422000**		**50.000,00**	**50.000,00**	**0,00**	**0,00**	**50.000,00**	**0,01**
423000	423500	Стручне услуге	3.350.000,00	3.350.000,00	0,00	0,00	3.350.000,00	0,59
423000	423600	Услуге за домаћинство и угоститељство	180.000,00	180.000,00	0,00	0,00	180.000,00	0,03
423000	423700	Репрезентација	100.000,00	100.000,00	0,00	0,00	100.000,00	0,02
Укупно за конто	**423000**		**3.630.000,00**	**3.630.000,00**	**0,00**	**0,00**	**3.630.000,00**	**0,64**
Укупно за 2 ОПШТИНСКО ВЕЋЕ			**3.680.000,00**	**3.680.000,00**	**0,00**	**0,00**	**3.680.000,00**	**0,65**

Буџет за 2025

ПЛАН РАСХОДА

За период: 01.01.2025-31.12.2025

0 БУЏЕТ ОПШТИНЕ БЛАЦЕ
3 ПРЕДСЕДНИК

Конто	Расходи по наменама	Опис	Планирано	Средства из буџета 01	Средства из сопствених извора 04	Средства из осталих извора	Укупно	Структура (%)
411000	411100	Плате, додаци и накнаде запослених	6.702.724,00	6.702.724,00	0,00	0,00	6.702.724,00	1,19
Укупно за конто		**411000**	**6.702.724,00**	**6.702.724,00**	**0,00**	**0,00**	**6.702.724,00**	**1,19**
412000	412100	Допринос за пензијско и инвалидско осигурање	670.272,00	670.272,00	0,00	0,00	670.272,00	0,12
412000	412200	Допринос за здравствено осигурање	344.835,00	344.835,00	0,00	0,00	344.835,00	0,06
Укупно за конто		**412000**	**1.015.107,00**	**1.015.107,00**	**0,00**	**0,00**	**1.015.107,00**	**0,18**
413000	413100	Накнаде у натури	0,00	0,00	0,00	0,00	0,00	0,00
Укупно за конто		**413000**	**0,00**	**0,00**	**0,00**	**0,00**	**0,00**	**0,00**
414000	414300	Отпремнине и помоћи	40.000,00	40.000,00	0,00	0,00	40.000,00	0,01
Укупно за конто		**414000**	**40.000,00**	**40.000,00**	**0,00**	**0,00**	**40.000,00**	**0,01**
415000	415100	Накнаде трошкова за запослене	120.000,00	120.000,00	0,00	0,00	120.000,00	0,02
Укупно за конто		**415000**	**120.000,00**	**120.000,00**	**0,00**	**0,00**	**120.000,00**	**0,02**
422000	422100	Трошкови службених путовања у земљи	70.000,00	70.000,00	0,00	0,00	70.000,00	0,01
422000	422200	Трошкови службених путовања у иностранство	40.000,00	40.000,00	0,00	0,00	40.000,00	0,01
Укупно за конто		**422000**	**110.000,00**	**110.000,00**	**0,00**	**0,00**	**110.000,00**	**0,02**
423000	423300	Услуге образовања и усавршавања запослених	50.000,00	50.000,00	0,00	0,00	50.000,00	0,01
423000	423400	Услуге информисања	70.000,00	70.000,00	0,00	0,00	70.000,00	0,01
423000	423600	Услуге за домаћинство и угоститељство	450.000,00	450.000,00	0,00	0,00	450.000,00	0,08
423000	423700	Репрезентација	500.000,00	500.000,00	0,00	0,00	500.000,00	0,09
Укупно за конто		**423000**	**1.070.000,00**	**1.070.000,00**	**0,00**	**0,00**	**1.070.000,00**	**0,19**
Укупно за 3 ПРЕДСЕДНИК			**9.057.831,00**	**9.057.831,00**	**0,00**	**0,00**	**9.057.831,00**	**1,60**

Буџет за 2025

ПЛАН РАСХОДА

За период: 01.01.2025-31.12.2025

0 БУЏЕТ ОПШТИНЕ БЛАЦЕ
4 ОПШТИНСКИ ПРАВОБРАНИЛАЦ

Конто	Расходи по наменама	Опис	Планирано	Средства из буџета 01	Средства из сопствених извора 04	Средства из осталих извора	Укупно	Структура (%)
411000	411100	Плате, додаци и накнаде запослених	1.988.819,00	1.988.819,00	0,00	0,00	1.988.819,00	0,35
Укупно за конто		**411000**	**1.988.819,00**	**1.988.819,00**	**0,00**	**0,00**	**1.988.819,00**	**0,35**
412000	412100	Допринос за пензијско и инвалидско осигурање	198.882,00	198.882,00	0,00	0,00	198.882,00	0,04
412000	412200	Допринос за здравствено осигурање	102.424,00	102.424,00	0,00	0,00	102.424,00	0,02
Укупно за конто		**412000**	**301.306,00**	**301.306,00**	**0,00**	**0,00**	**301.306,00**	**0,05**
413000	413100	Накнаде у натури	20.000,00	20.000,00	0,00	0,00	20.000,00	0,00
Укупно за конто		**413000**	**20.000,00**	**20.000,00**	**0,00**	**0,00**	**20.000,00**	**0,00**
414000	414300	Отпремнине и помоћи	20.000,00	20.000,00	0,00	0,00	20.000,00	0,00
414000	414400	Помоћ у медицинском лечењу запосленог или чланова уже породице и друге помоћи запосленом	30.000,00	30.000,00	0,00	0,00	30.000,00	0,01
Укупно за конто		**414000**	**50.000,00**	**50.000,00**	**0,00**	**0,00**	**50.000,00**	**0,01**
415000	415100	Накнаде трошкова за запослене	80.000,00	80.000,00	0,00	0,00	80.000,00	0,01
Укупно за конто		**415000**	**80.000,00**	**80.000,00**	**0,00**	**0,00**	**80.000,00**	**0,01**
422000	422100	Трошкови службених путовања у земљи	15.000,00	15.000,00	0,00	0,00	15.000,00	0,00
Укупно за конто		**422000**	**15.000,00**	**15.000,00**	**0,00**	**0,00**	**15.000,00**	**0,00**
423000	423300	Услуге образовања и усавршавања запослених	47.000,00	47.000,00	0,00	0,00	47.000,00	0,01
423000	423600	Услуге за домаћинство и угоститељство	20.000,00	20.000,00	0,00	0,00	20.000,00	0,00
423000	423700	Репрезентација	5.000,00	5.000,00	0,00	0,00	5.000,00	0,00
Укупно за конто		**423000**	**72.000,00**	**72.000,00**	**0,00**	**0,00**	**72.000,00**	**0,01**
426000	426300	Материјали за образовање и усавршавање запослених	20.000,00	20.000,00	0,00	0,00	20.000,00	0,00
Укупно за конто		**426000**	**20.000,00**	**20.000,00**	**0,00**	**0,00**	**20.000,00**	**0,00**
Укупно за 4 ОПШТИНСКИ ПРАВОБРАНИЛАЦ			**2.547.125,00**	**2.547.125,00**	**0,00**	**0,00**	**2.547.125,00**	**0,45**

Буџет за 2025

ПЛАН РАСХОДА

За период: 01.01.2025-31.12.2025

0 БУЏЕТ ОПШТИНЕ БЛАЦЕ
5 ОПШТИНСКА УПРАВА

Конто	Расходи по наменама	Опис	Планирано	Средства из буџета 01	Средства из сопствених извора 04	Средства из осталих извора	Укупно	Структура (%)
411000	411100	Плате, додаци и накнаде запослених	74.718.432,00	74.718.432,00	0,00	0,00	74.718.432,00	13,23
Укупно за конто		**411000**	**74.718.432,00**	**74.718.432,00**	**0,00**	**0,00**	**74.718.432,00**	**13,23**
412000	412100	Допринос за пензијско и инвалидско осигурање	7.471.844,00	7.471.844,00	0,00	0,00	7.471.844,00	1,32
412000	412200	Допринос за здравствено осигурање	3.848.354,00	3.848.354,00	0,00	0,00	3.848.354,00	0,68
Укупно за конто		**412000**	**11.320.198,00**	**11.320.198,00**	**0,00**	**0,00**	**11.320.198,00**	**2,00**
413000	413100	Накнаде у натури	450.000,00	450.000,00	0,00	0,00	450.000,00	0,08
Укупно за конто		**413000**	**450.000,00**	**450.000,00**	**0,00**	**0,00**	**450.000,00**	**0,08**
414000	414100	Исплата накнада за време одсуствовања с посла на терет фондова	200.000,00	200.000,00	0,00	0,00	200.000,00	0,04
414000	414300	Отпремнине и помоћи	200.000,00	200.000,00	0,00	0,00	200.000,00	0,04
414000	414400	Помоћ у медицинском лечењу запосленог или чланова уже породице и друге помоћи запосленом	800.000,00	800.000,00	0,00	0,00	800.000,00	0,14
Укупно за конто		**414000**	**1.200.000,00**	**1.200.000,00**	**0,00**	**0,00**	**1.200.000,00**	**0,21**
415000	415100	Накнаде трошкова за запослене	3.100.000,00	3.100.000,00	0,00	0,00	3.100.000,00	0,55
Укупно за конто		**415000**	**3.100.000,00**	**3.100.000,00**	**0,00**	**0,00**	**3.100.000,00**	**0,55**
416000	416100	Награде запосленима и остали посебни расходи	1.837.000,00	1.837.000,00	0,00	0,00	1.837.000,00	0,33
Укупно за конто		**416000**	**1.837.000,00**	**1.837.000,00**	**0,00**	**0,00**	**1.837.000,00**	**0,33**
421000	421100	Трошкови платног промета и банкарских услуга	988.172,00	988.172,00	0,00	0,00	988.172,00	0,17
421000	421200	Енергетске услуге	15.900.000,00	11.900.000,00	0,00	4.000.000,00	15.900.000,00	2,82
421000	421300	Комуналне услуге	5.925.000,00	5.925.000,00	0,00	0,00	5.925.000,00	1,05
421000	421400	Услуге комуникација	2.400.000,00	2.400.000,00	0,00	0,00	2.400.000,00	0,43
421000	421500	Трошкови осигурања	350.000,00	350.000,00	0,00	0,00	350.000,00	0,06
421000	421600	Закуп имовине и опреме	150.000,00	150.000,00	0,00	0,00	150.000,00	0,03
Укупно за конто		**421000**	**25.713.172,00**	**21.713.172,00**	**0,00**	**4.000.000,00**	**25.713.172,00**	**4,55**
422000	422100	Трошкови службених путовања у земљи	420.000,00	420.000,00	0,00	0,00	420.000,00	0,07
422000	422200	Трошкови службених путовања у иностранство	80.000,00	80.000,00	0,00	0,00	80.000,00	0,01
Укупно за конто		**422000**	**500.000,00**	**500.000,00**	**0,00**	**0,00**	**500.000,00**	**0,09**
423000	423100	Административне услуге	50.000,00	50.000,00	0,00	0,00	50.000,00	0,01
423000	423200	Компјутерске услуге	2.500.000,00	2.500.000,00	0,00	0,00	2.500.000,00	0,44
423000	423300	Услуге образовања и усавршавања запослених	281.432,00	200.000,00	0,00	81.432,00	281.432,00	0,05
423000	423400	Услуге информисања	735.500,00	500.000,00	0,00	235.500,00	735.500,00	0,13
423000	423500	Стручне услуге	2.702.000,00	2.702.000,00	0,00	0,00	2.702.000,00	0,48
423000	423600	Услуге за домаћинство и угоститељство	820.000,00	820.000,00	0,00	0,00	820.000,00	0,15
423000	423700	Репрезентација	1.037.500,00	960.000,00	0,00	77.500,00	1.037.500,00	0,18
423000	423900	Остале опште услуге	2.120.000,00	2.120.000,00	0,00	0,00	2.120.000,00	0,38
Укупно за конто		**423000**	**10.246.432,00**	**9.852.000,00**	**0,00**	**394.432,00**	**10.246.432,00**	**1,81**
424000	424100	Пољопривредне услуге	1.300.000,00	1.300.000,00	0,00	0,00	1.300.000,00	0,23
424000	424500	Услуге одржавања националних паркова и природних површина	3.000.000,00	3.000.000,00	0,00	0,00	3.000.000,00	0,53
424000	424600	Услуге очувања животне средине, науке и геодетске услуге	1.925.407,00	593.082,00	0,00	1.332.325,00	1.925.407,00	0,34
424000	424900	Остале специјализоване услуге	10.722.949,00	7.661.600,00	0,00	3.061.349,00	10.722.949,00	1,90
Укупно за конто		**424000**	**16.948.356,00**	**12.554.682,00**	**0,00**	**4.393.674,00**	**16.948.356,00**	**3,00**
425000	425100	Текуће поправке и одржавање зграда и објеката	30.750.000,00	16.750.000,00	0,00	14.000.000,00	30.750.000,00	5,45
425000	425200	Текуће поправке и одржавање опреме	1.628.000,00	1.628.000,00	0,00	0,00	1.628.000,00	0,29
Укупно за конто		**425000**	**32.378.000,00**	**18.378.000,00**	**0,00**	**14.000.000,00**	**32.378.000,00**	**5,73**
426000	426100	Административни материјал	1.200.000,00	1.200.000,00	0,00	0,00	1.200.000,00	0,21

Буџет за 2025

ПЛАН РАСХОДА

За период: 01.01.2025-31.12.2025

426000	426300	Материјали за образовање и усавршавање запослених	300.000,00	300.000,00	0,00	0,00	300.000,00	0,05
426000	426400	Материјали за саобраћај	1.400.000,00	1.400.000,00	0,00	0,00	1.400.000,00	0,25
426000	426800	Материјали за одржавање хигијене и угоститељство	600.000,00	600.000,00	0,00	0,00	600.000,00	0,11
426000	426900	Материјали за посебне намене	127.000,00	120.000,00	0,00	7.000,00	127.000,00	0,02
Укупно за конто		**426000**	**3.627.000,00**	**3.620.000,00**	**0,00**	**7.000,00**	**3.627.000,00**	**0,64**
444000	444200	Казне за кашњење	300.000,00	300.000,00	0,00	0,00	300.000,00	0,05
Укупно за конто		**444000**	**300.000,00**	**300.000,00**	**0,00**	**0,00**	**300.000,00**	**0,05**
451000	451100	Текуће субвенције јавним нефинансијским предузећима и организацијама	410.000,00	410.000,00	0,00	0,00	410.000,00	0,07
Укупно за конто		**451000**	**410.000,00**	**410.000,00**	**0,00**	**0,00**	**410.000,00**	**0,07**
454000	454100	Текуће субвенције приватним предузећима	7.400.000,00	7.400.000,00	0,00	0,00	7.400.000,00	1,31
Укупно за конто		**454000**	**7.400.000,00**	**7.400.000,00**	**0,00**	**0,00**	**7.400.000,00**	**1,31**
464000	464100	Текуће дотације организацијама за обавезно социјално осигурање	1.500.000,00	1.500.000,00	0,00	0,00	1.500.000,00	0,27
Укупно за конто		**464000**	**1.500.000,00**	**1.500.000,00**	**0,00**	**0,00**	**1.500.000,00**	**0,27**
465000	465100	Остале текуће дотације и трансфери	5.859.650,00	390.000,00	0,00	5.469.650,00	5.859.650,00	1,04
Укупно за конто		**465000**	**5.859.650,00**	**390.000,00**	**0,00**	**5.469.650,00**	**5.859.650,00**	**1,04**
472000	472300	Накнаде из буџета за децу и породицу	6.800.000,00	6.800.000,00	0,00	0,00	6.800.000,00	1,20
472000	472700	Накнаде из буџета за образовање, културу, науку и спорт	15.073.840,00	15.073.840,00	0,00	0,00	15.073.840,00	2,67
472000	472800	Накнаде из буџета за становање и живот	43.300.446,00	20.940.368,00	0,00	22.360.078,00	43.300.446,00	7,67
Укупно за конто		**472000**	**65.174.286,00**	**42.814.208,00**	**0,00**	**22.360.078,00**	**65.174.286,00**	**11,54**
481000	481100	Дотације непрофитним организацијама које пружају помоћ домаћинствима	4.200.000,00	4.200.000,00	0,00	0,00	4.200.000,00	0,74
481000	481900	Дотације осталим непрофитним институцијама	13.930.000,00	13.930.000,00	0,00	0,00	13.930.000,00	2,47
Укупно за конто		**481000**	**18.130.000,00**	**18.130.000,00**	**0,00**	**0,00**	**18.130.000,00**	**3,21**
482000	482100	Остали порези	350.000,00	350.000,00	0,00	0,00	350.000,00	0,06
482000	482200	Обавезне таксе	120.000,00	120.000,00	0,00	0,00	120.000,00	0,02
Укупно за конто		**482000**	**470.000,00**	**470.000,00**	**0,00**	**0,00**	**470.000,00**	**0,08**
483000	483100	Новчане казне и пенали по решењу судова	10.001.795,00	10.001.795,00	0,00	0,00	10.001.795,00	1,77
Укупно за конто		**483000**	**10.001.795,00**	**10.001.795,00**	**0,00**	**0,00**	**10.001.795,00**	**1,77**
484000	484100	Накнада штете за повреде или штету насталу услед елементарних непогода	7.800.000,00	1.800.000,00	0,00	6.000.000,00	7.800.000,00	1,38
Укупно за конто		**484000**	**7.800.000,00**	**1.800.000,00**	**0,00**	**6.000.000,00**	**7.800.000,00**	**1,38**
485000	485100	Накнада штете за повреде или штету нанету од стране државних органа	2.076.000,00	2.076.000,00	0,00	0,00	2.076.000,00	0,37
Укупно за конто		**485000**	**2.076.000,00**	**2.076.000,00**	**0,00**	**0,00**	**2.076.000,00**	**0,37**
499000	499100	Средства резерве	1.250.000,00	1.250.000,00	0,00	0,00	1.250.000,00	0,22
Укупно за конто		**499000**	**1.250.000,00**	**1.250.000,00**	**0,00**	**0,00**	**1.250.000,00**	**0,22**
511000	511200	Изградња зграда и објеката	27.509.004,00	15.069.798,00	0,00	12.439.206,00	27.509.004,00	4,87
511000	511300	Капитално одржавање зграда и објеката	110.392.462,00	12.317.066,00	0,00	98.075.396,00	110.392.462,00	19,55
511000	511400	Пројектно планирање	11.996.705,00	6.912.633,00	0,00	5.084.072,00	11.996.705,00	2,12
Укупно за конто		**511000**	**149.898.171,00**	**34.299.497,00**	**0,00**	**115.598.674,00**	**149.898.171,00**	**26,55**
512000	512100	Опрема за саобраћај	700.000,00	700.000,00	0,00	0,00	700.000,00	0,12
512000	512200	Административна опрема	900.000,00	900.000,00	0,00	0,00	900.000,00	0,16
512000	512800	Опрема за јавну безбедност	2.405.600,00	1.400.000,00	0,00	1.005.600,00	2.405.600,00	0,43
Укупно за конто		**512000**	**4.005.600,00**	**3.000.000,00**	**0,00**	**1.005.600,00**	**4.005.600,00**	**0,71**
541000	541100	Земљиште	3.640.000,00	3.140.000,00	0,00	500.000,00	3.640.000,00	0,64
Укупно за конто		**541000**	**3.640.000,00**	**3.140.000,00**	**0,00**	**500.000,00**	**3.640.000,00**	**0,64**
Укупно за 5 ОПШТИНСКА УПРАВА			**459.954.092,00**	**286.224.984,00**	**0,00**	**173.729.108,00**	**459.954.092,00**	**81,45**

Буџет за 2025

ПЛАН РАСХОДА

За период: 01.01.2025-31.12.2025

0 БУЏЕТ ОПШТИНЕ БЛАЦЕ
5.00.01 О. Ш. СТОЈАН НОВАКОВИЋ БЛАЦЕ

Конто	Расходи по наменама	Опис	Планирано	Средства из буџета 01	Средства из сопствених извора 04	Средства из осталих извора	Укупно	Структура (%)
463000	414300	Отпремнине и помоћи	100.000,00	100.000,00	0,00	0,00	100.000,00	0,02
463000	414400	Помоћ у медицинском лечењу запосленог или чланова уже породице и друге помоћи запосленом	1.150.000,00	1.150.000,00	0,00	0,00	1.150.000,00	0,20
463000	415100	Накнаде трошкова за запослене	8.200.000,00	8.200.000,00	0,00	0,00	8.200.000,00	1,45
463000	416100	Награде запосленима и остали посебни расходи	2.850.000,00	2.850.000,00	0,00	0,00	2.850.000,00	0,50
463000	421200	Енергетске услуге	13.700.000,00	13.700.000,00	0,00	0,00	13.700.000,00	2,43
463000	421300	Комуналне услуге	1.600.000,00	1.600.000,00	0,00	0,00	1.600.000,00	0,28
463000	421400	Услуге комуникација	380.000,00	380.000,00	0,00	0,00	380.000,00	0,07
463000	421500	Трошкови осигурања	205.000,00	205.000,00	0,00	0,00	205.000,00	0,04
463000	422100	Трошкови службених путовања у земљи	350.000,00	350.000,00	0,00	0,00	350.000,00	0,06
463000	422400	Трошкови путовања ученика	10.600.000,00	10.600.000,00	0,00	0,00	10.600.000,00	1,88
463000	423200	Компјутерске услуге	50.000,00	50.000,00	0,00	0,00	50.000,00	0,01
463000	423300	Услуге образовања и усавршавања запослених	300.000,00	300.000,00	0,00	0,00	300.000,00	0,05
463000	423400	Услуге информисања	50.000,00	50.000,00	0,00	0,00	50.000,00	0,01
463000	423500	Стручне услуге	150.000,00	150.000,00	0,00	0,00	150.000,00	0,03
463000	423600	Услуге за домаћинство и угоститељство	250.000,00	250.000,00	0,00	0,00	250.000,00	0,04
463000	423700	Репрезентација	230.000,00	230.000,00	0,00	0,00	230.000,00	0,04
463000	423900	Остале опште услуге	250.000,00	250.000,00	0,00	0,00	250.000,00	0,04
463000	424600	Услуге очувања животне средине, науке и геодетске услуге	20.000,00	20.000,00	0,00	0,00	20.000,00	0,00
463000	424900	Остале специјализоване услуге	350.000,00	350.000,00	0,00	0,00	350.000,00	0,06
463000	425100	Текуће поправке и одржавање зграда и објеката	1.720.000,00	1.720.000,00	0,00	0,00	1.720.000,00	0,30
463000	425200	Текуће поправке и одржавање опреме	700.000,00	700.000,00	0,00	0,00	700.000,00	0,12
463000	426100	Административни материјал	750.000,00	750.000,00	0,00	0,00	750.000,00	0,13
463000	426300	Материјали за образовање и усавршавање запослених	200.000,00	200.000,00	0,00	0,00	200.000,00	0,04
463000	426400	Материјали за саобраћај	550.000,00	550.000,00	0,00	0,00	550.000,00	0,10
463000	426600	Материјали за образовање, културу и спорт	200.000,00	200.000,00	0,00	0,00	200.000,00	0,04
463000	426700	Медицински и лабораторијски материјали	0,00	0,00	0,00	0,00	0,00	0,00
463000	426800	Материјали за одржавање хигијене и угоститељство	550.000,00	550.000,00	0,00	0,00	550.000,00	0,10
463000	426900	Материјали за посебне намене	190.000,00	190.000,00	0,00	0,00	190.000,00	0,03
463000	472700	Накнаде из буџета за образовање, културу, науку и спорт	200.000,00	200.000,00	0,00	0,00	200.000,00	0,04
463000	482100	Остали порези	39.000,00	39.000,00	0,00	0,00	39.000,00	0,01
463000	483100	Новчане казне и пенали по решењу судова	0,00	0,00	0,00	0,00	0,00	0,00
463000	512200	Административна опрема	400.000,00	400.000,00	0,00	0,00	400.000,00	0,07
463000	512600	Опрема за образовање, науку, културу и спорт	350.000,00	350.000,00	0,00	0,00	350.000,00	0,06
Укупно за конто		**463000**	**46.634.000,00**	**46.634.000,00**	**0,00**	**0,00**	**46.634.000,00**	**8,26**
Укупно за	**5.00.01**	**О. Ш. СТОЈАН НОВАКОВИЋ БЛАЦЕ**	**46.634.000,00**	**46.634.000,00**	**0,00**	**0,00**	**46.634.000,00**	**8,26**

Буџет за 2025

ПЛАН РАСХОДА

За период: 01.01.2025-31.12.2025

0 БУЏЕТ ОПШТИНЕ БЛАЦЕ
5.00.02 СРЕДЊА ШКОЛА БЛАЦЕ

Конто	Расходи по наменама	Опис	Планирано	Средства из буџета 01	Средства из сопствених извора 04	Средства из осталих извора	Укупно	Структура (%)
463000	414400	Помоћ у медицинском лечењу запосленог или чланова уже породице и друге помоћи запосленом	200.000,00	200.000,00	0,00	0,00	200.000,00	0,04
463000	415100	Накнаде трошкова за запослене	3.450.000,00	3.450.000,00	0,00	0,00	3.450.000,00	0,61
463000	416100	Награде запосленима и остали посебни расходи	800.000,00	800.000,00	0,00	0,00	800.000,00	0,14
463000	421200	Енергетске услуге	8.100.000,00	8.100.000,00	0,00	0,00	8.100.000,00	1,43
463000	421300	Комуналне услуге	880.000,00	880.000,00	0,00	0,00	880.000,00	0,16
463000	421400	Услуге комуникација	130.000,00	130.000,00	0,00	0,00	130.000,00	0,02
463000	421500	Трошкови осигурања	230.000,00	230.000,00	0,00	0,00	230.000,00	0,04
463000	422100	Трошкови службених путовања у земљи	280.000,00	280.000,00	0,00	0,00	280.000,00	0,05
463000	423300	Услуге образовања и усавршавања запослених	100.000,00	100.000,00	0,00	0,00	100.000,00	0,02
463000	423400	Услуге информисања	120.000,00	120.000,00	0,00	0,00	120.000,00	0,02
463000	423700	Репрезентација	250.000,00	250.000,00	0,00	0,00	250.000,00	0,04
463000	423900	Остале опште услуге	170.000,00	170.000,00	0,00	0,00	170.000,00	0,03
463000	424900	Остале специјализоване услуге	170.000,00	170.000,00	0,00	0,00	170.000,00	0,03
463000	425100	Текуће поправке и одржавање зграда и објеката	600.000,00	600.000,00	0,00	0,00	600.000,00	0,11
463000	425200	Текуће поправке и одржавање опреме	508.000,00	508.000,00	0,00	0,00	508.000,00	0,09
463000	426100	Административни материјал	300.000,00	300.000,00	0,00	0,00	300.000,00	0,05
463000	426200	Материјали за пољопривреду	400.000,00	400.000,00	0,00	0,00	400.000,00	0,07
463000	426300	Материјали за образовање и усавршавање запослених	100.000,00	100.000,00	0,00	0,00	100.000,00	0,02
463000	426400	Материјали за саобраћај	300.000,00	300.000,00	0,00	0,00	300.000,00	0,05
463000	426800	Материјали за одржавање хигијене и угоститељство	750.000,00	750.000,00	0,00	0,00	750.000,00	0,13
463000	426900	Материјали за посебне намене	100.000,00	100.000,00	0,00	0,00	100.000,00	0,02
463000	472700	Накнаде из буџета за образовање, културу, науку и спорт	150.000,00	150.000,00	0,00	0,00	150.000,00	0,03
463000	483100	Новчане казне и пенали по решењу судова	50.000,00	50.000,00	0,00	0,00	50.000,00	0,01
463000	512200	Административна опрема	200.000,00	200.000,00	0,00	0,00	200.000,00	0,04
Укупно за конто		**463000**	**18.338.000,00**	**18.338.000,00**	**0,00**	**0,00**	**18.338.000,00**	**3,25**
Укупно за	**5.00.02**	**СРЕДЊА ШКОЛА БЛАЦЕ**	**18.338.000,00**	**18.338.000,00**	**0,00**	**0,00**	**18.338.000,00**	**3,25**

Буџет за 2025

ПЛАН РАСХОДА

За период: 01.01.2025-31.12.2025

0 БУЏЕТ ОПШТИНЕ БЛАЦЕ
5.00.03 ЦЕНТАР ЗА СОЦИЈАЛНИ РАД БЛАЦЕ

Конто	Расходи по наменама	Опис	Планирано	Средства из буџета 01	Средства из сопствених извора 04	Средства из осталих извора	Укупно	Структура (%)
463000	411100	Плате, додаци и накнаде запослених	4.850.000,00	4.850.000,00	0,00	0,00	4.850.000,00	0,86
463000	412100	Допринос за пензијско и инвалидско осигурање	485.000,00	485.000,00	0,00	0,00	485.000,00	0,09
463000	412200	Допринос за здравствено осигурање	250.000,00	250.000,00	0,00	0,00	250.000,00	0,04
463000	413100	Накнаде у натури	20.000,00	20.000,00	0,00	0,00	20.000,00	0,00
463000	415100	Накнаде трошкова за запослене	180.000,00	180.000,00	0,00	0,00	180.000,00	0,03
463000	421100	Трошкови платног промета и банкарских услуга	20.000,00	20.000,00	0,00	0,00	20.000,00	0,00
463000	423500	Стручне услуге	440.000,00	440.000,00	0,00	0,00	440.000,00	0,08
463000	423600	Услуге за домаћинство и угоститељство	30.000,00	30.000,00	0,00	0,00	30.000,00	0,01
463000	423700	Репрезентација	70.000,00	70.000,00	0,00	0,00	70.000,00	0,01
463000	424900	Остале специјализоване услуге	0,00	0,00	0,00	0,00	0,00	0,00
463000	425100	Текуће поправке и одржавање зграда и објеката	0,00	0,00	0,00	0,00	0,00	0,00
463000	425200	Текуће поправке и одржавање опреме	60.000,00	60.000,00	0,00	0,00	60.000,00	0,01
463000	472600	Накнаде из буџета у случају смрти	600.000,00	600.000,00	0,00	0,00	600.000,00	0,11
463000	472800	Накнаде из буџета за становање и живот	600.000,00	600.000,00	0,00	0,00	600.000,00	0,11
463000	472900	Остале накнаде из буџета	2.000.000,00	2.000.000,00	0,00	0,00	2.000.000,00	0,35
463000	512200	Административна опрема	50.000,00	50.000,00	0,00	0,00	50.000,00	0,01
Укупно за конто		**463000**	**9.655.000,00**	**9.655.000,00**	**0,00**	**0,00**	**9.655.000,00**	**1,71**
Укупно за	**5.00.03**	**ЦЕНТАР ЗА СОЦИЈАЛНИ РАД БЛАЦЕ**	**9.655.000,00**	**9.655.000,00**	**0,00**	**0,00**	**9.655.000,00**	**1,71**

Буџет за 2025

ПЛАН РАСХОДА

За период: 01.01.2025-31.12.2025

0 БУЏЕТ ОПШТИНЕ БЛАЦЕ
5.00.04 ДОМ ЗДРАВЉА БЛАЦЕ

Конто	Расходи по наменама	Опис	Планирано	Средства из буџета 01	Средства из сопствених извора 04	Средства из осталих извора	Укупно	Структура (%)
464000	411100	Плате, додаци и накнаде запослених	791.381,00	791.381,00	0,00	0,00	791.381,00	0,14
464000	412100	Допринос за пензијско и инвалидско осигурање	79.139,00	79.139,00	0,00	0,00	79.139,00	0,01
464000	412200	Допринос за здравствено осигурање	40.757,00	40.757,00	0,00	0,00	40.757,00	0,01
464000	414400	Помоћ у медицинском лечењу запосленог или чланова уже породице и друге помоћи запосленом	104.000,00	104.000,00	0,00	0,00	104.000,00	0,02
464000	415100	Накнаде трошкова за запослене	41.892,00	41.892,00	0,00	0,00	41.892,00	0,01
464000	424300	Медицинске услуге	3.080.000,00	3.080.000,00	0,00	0,00	3.080.000,00	0,55
464000	424900	Остале специјализоване услуге	100.000,00	100.000,00	0,00	0,00	100.000,00	0,02
Укупно за конто		**464000**	**4.237.169,00**	**4.237.169,00**	**0,00**	**0,00**	**4.237.169,00**	**0,75**
Укупно за	**5.00.04**	**ДОМ ЗДРАВЉА БЛАЦЕ**	**4.237.169,00**	**4.237.169,00**	**0,00**	**0,00**	**4.237.169,00**	**0,75**

Буџет за 2025

АНАЛИТИЧКИ ПЛАН РАСХОДА ИНДИРЕКТНИХ БУЏЕТСКИХ КОРИСНИКА

0 БУЏЕТ ОПШТИНЕ БЛАЦЕ **2025**

Број позиције	Економ. класиф.	Расходи по наменама	Опис	Средства из буџета 01	Средства из сопствених извора 04	Средства из осталих извора	Укупно	Структура (%)
Раздео		**5**	**ОПШТИНСКА УПРАВА**					
Глава		**5.01**	**ПРЕДШКОЛСКА УСТАНОВА**					
5.01.01	**ПУ „НАША РАДОСТБЛАЦЕ**							
113/0	411000	411100	Плате, додаци и накнаде запослених	44.141.329,00	0,00	0,00	44.141.329,00	31,74
114/0	412000	412100	Допринос за пензијско и инвалидско осигурање	4.414.133,00	0,00	0,00	4.414.133,00	3,17
114/0	412000	412200	Допринос за здравствено осигурање	2.273.279,00	0,00	0,00	2.273.279,00	1,63
115/0	413000	413100	Накнаде у натури	200.000,00	0,00	0,00	200.000,00	0,14
116/0	414000	414300	Отпремнине и помоћи	1.150.000,00	0,00	0,00	1.150.000,00	0,83
116/0	414000	414400	Помоћ у медицинском лечењу запосленог или чланова уже породице и друге помоћи запосленом	50.000,00	0,00	0,00	50.000,00	0,04
117/0	415000	415100	Накнаде трошкова за запослене	2.000.000,00	0,00	0,00	2.000.000,00	1,44
118/0	416000	416100	Награде запосленима и остали посебни расходи	1.200.000,00	0,00	0,00	1.200.000,00	0,86
119/0	421000	421100	Трошкови платног промета и банкарских услуга	100.000,00	0,00	0,00	100.000,00	0,07
119/0	421000	421200	Енергетске услуге	2.300.000,00	0,00	800.000,00	3.100.000,00	2,23
119/0	421000	421300	Комуналне услуге	1.350.000,00	0,00	350.000,00	1.700.000,00	1,22
119/0	421000	421400	Услуге комуникација	150.000,00	0,00	0,00	150.000,00	0,11
119/0	421000	421500	Трошкови осигурања	48.754,00	0,00	0,00	48.754,00	0,04
120/0	422000	422100	Трошкови службених путовања у земљи	40.000,00	0,00	0,00	40.000,00	0,03
121/0	423000	423300	Услуге образовања и усавршавања запослених	120.000,00	0,00	0,00	120.000,00	0,09
121/0	423000	423400	Услуге информисања	115.000,00	0,00	0,00	115.000,00	0,08
121/0	423000	423600	Услуге за домаћинство и угоститељство	160.000,00	0,00	0,00	160.000,00	0,12
121/0	423000	423700	Репрезентација	109.405,00	0,00	0,00	109.405,00	0,08
121/0	423000	423900	Остале опште услуге	2.877.000,00	0,00	700.000,00	3.577.000,00	2,57
122/0	424000	424200	Услуге образовања, културе и спорта	50.000,00	0,00	0,00	50.000,00	0,04
122/0	424000	424300	Медицинске услуге	250.000,00	0,00	0,00	250.000,00	0,18
122/0	424000	424900	Остале специјализоване услуге	130.000,00	0,00	0,00	130.000,00	0,09
123/0	425000	425100	Текуће поправке и одржавање зграда и објеката	140.000,00	0,00	0,00	140.000,00	0,10
123/0	425000	425200	Текуће поправке и одржавање опреме	120.000,00	0,00	0,00	120.000,00	0,09
124/0	426000	426100	Административни материјал	400.000,00	0,00	100.000,00	500.000,00	0,36
124/0	426000	426300	Материјали за образовање и усавршавање запослених	50.000,00	0,00	0,00	50.000,00	0,04
124/0	426000	426400	Материјали за саобраћај	45.000,00	0,00	0,00	45.000,00	0,03
124/0	426000	426800	Материјали за одржавање хигијене и угоститељство	3.500.000,00	0,00	1.150.000,00	4.650.000,00	3,34
124/0	426000	426900	Материјали за посебне намене	30.000,00	0,00	0,00	30.000,00	0,02
125/0	482000	482100	Остали порези	10.000,00	0,00	0,00	10.000,00	0,01
125/0	482000	482200	Обавезне таксе	41.000,00	0,00	0,00	41.000,00	0,03
126/0	483000	483100	Новчане казне и пенали по решењу судова	30.000,00	0,00	0,00	30.000,00	0,02
127/0	512000	512200	Административна опрема	100.000,00	0,00	0,00	100.000,00	0,07
Укупно за аналитику		**5.01.01**		**67.694.900,00**				
Укупно за главу		**5.01**	**ПРЕДШКОЛСКА УСТАНОВА**	**67.694.900,00**	**0,00**	**3.100.000,00**	**70.794.900,00**	**50,91**
Глава		**5.02**	**УСТАНОВА ЗА ФИЗИЧКУ КУЛТУРУ**					
5.02.01	**СПОРТСКИ ЦЕНТАР БЛАЦЕ**							
128/0	411000	411100	Плате, додаци и накнаде запослених	9.933.913,00	0,00	0,00	9.933.913,00	7,14
129/0	412000	412100	Допринос за пензијско и инвалидско осигурање	993.391,00	0,00	0,00	993.391,00	0,71
129/0	412000	412200	Допринос за здравствено осигурање	511.596,00	0,00	0,00	511.596,00	0,37
130/0	413000	413100	Накнаде у натури	70.000,00	0,00	0,00	70.000,00	0,05
131/0	414000	414100	Исплата накнада за време одсуствовања с посла на терет фондова	0,00	0,00	200.000,00	200.000,00	0,14
131/0	414000	414300	Отпремнине и помоћи	50.000,00	0,00	0,00	50.000,00	0,04

Буџет за 2025

АНАЛИТИЧКИ ПЛАН РАСХОДА ИНДИРЕКТНИХ БУЏЕТСКИХ КОРИСНИКА

0 БУЏЕТ ОПШТИНЕ БЛАЦЕ **2025**

Број позиције	Економ. класиф.	Расходи по наменама	Опис	Средства из буџета 01	Средства из сопствених извора 04	Средства из осталих извора	Укупно	Структура (%)
131/0	414000	414400	Помоћ у медицинском лечењу запосленог или чланова уже породице и друге помоћи запосленом	30.000,00	0,00	0,00	30.000,00	0,02
132/0	415000	415100	Накнаде трошкова за запослене	550.000,00	0,00	0,00	550.000,00	0,40
133/0	421000	421100	Трошкови платног промета и банкарских услуга	70.000,00	0,00	0,00	70.000,00	0,05
133/0	421000	421200	Енергетске услуге	3.400.000,00	0,00	0,00	3.400.000,00	2,45
133/0	421000	421300	Комуналне услуге	1.860.000,00	0,00	0,00	1.860.000,00	1,34
133/0	421000	421400	Услуге комуникација	130.000,00	0,00	0,00	130.000,00	0,09
133/0	421000	421500	Трошкови осигурања	65.000,00	0,00	0,00	65.000,00	0,05
134/0	422000	422100	Трошкови службених путовања у земљи	90.000,00	0,00	0,00	90.000,00	0,06
134/0	422000	422200	Трошкови службених путовања у иностранство	8.000,00	0,00	0,00	8.000,00	0,01
135/0	423000	423100	Административне услуге	435.000,00	0,00	0,00	435.000,00	0,31
135/0	423000	423300	Услуге образовања и усавршавања запослених	20.000,00	0,00	0,00	20.000,00	0,01
135/0	423000	423400	Услуге информисања	355.000,00	0,00	0,00	355.000,00	0,26
135/0	423000	423500	Стручне услуге	1.250.000,00	0,00	0,00	1.250.000,00	0,90
135/0	423000	423600	Услуге за домаћинство и угоститељство	120.000,00	0,00	0,00	120.000,00	0,09
135/0	423000	423700	Репрезентација	130.000,00	0,00	0,00	130.000,00	0,09
135/0	423000	423900	Остале опште услуге	4.498.000,00	0,00	0,00	4.498.000,00	3,23
136/0	424000	424300	Медицинске услуге	60.000,00	0,00	0,00	60.000,00	0,04
137/0	425000	425100	Текуће поправке и одржавање зграда и објеката	440.000,00	0,00	0,00	440.000,00	0,32
137/0	425000	425200	Текуће поправке и одржавање опреме	460.000,00	0,00	0,00	460.000,00	0,33
138/0	426000	426100	Административни материјал	200.000,00	0,00	0,00	200.000,00	0,14
138/0	426000	426400	Материјали за саобраћај	220.000,00	0,00	0,00	220.000,00	0,16
138/0	426000	426600	Материјали за образовање, културу и спорт	133.000,00	0,00	0,00	133.000,00	0,10
138/0	426000	426800	Материјали за одржавање хигијене и угоститељство	150.000,00	0,00	0,00	150.000,00	0,11
138/0	426000	426900	Материјали за посебне намене	1.980.000,00	0,00	0,00	1.980.000,00	1,42
138/1	444000	444200	Казне за кашњење	20.000,00	0,00	0,00	20.000,00	0,01
139/0	482000	482100	Остали порези	150.000,00	0,00	0,00	150.000,00	0,11
139/0	482000	482200	Обавезне таксе	20.000,00	0,00	0,00	20.000,00	0,01
140/0	483000	483100	Новчане казне и пенали по решењу судова	105.000,00	0,00	0,00	105.000,00	0,08
141/0	485000	485100	Накнада штете за повреде или штету нанету од стране државних органа	30.000,00	0,00	0,00	30.000,00	0,02
142/0	512000	512200	Административна опрема	220.000,00	0,00	0,00	220.000,00	0,16
142/0	512000	512600	Опрема за образовање, науку, културу и спорт	300.000,00	0,00	0,00	300.000,00	0,22
Укупно за аналитику		**5.02.01**		**29.057.900,00**				
Укупно за главу		**5.02**	**УСТАНОВА ЗА ФИЗИЧКУ КУЛТУРУ**	**29.057.900,00**	**0,00**	**200.000,00**	**29.257.900,00**	**21,04**
Глава		**5.03**	**УСТАНОВЕ КУЛТУРЕ**					
5.03.01	**КУЛТУРНИ ЦЕНТАР ДРАИНАЦ БЛАЦЕ**							
143/0	411000	411100	Плате, додаци и накнаде запослених	10.121.365,00	0,00	0,00	10.121.365,00	7,28
144/0	412000	412100	Допринос за пензијско и инвалидско осигурање	1.012.137,00	0,00	0,00	1.012.137,00	0,73
144/0	412000	412200	Допринос за здравствено осигурање	521.251,00	0,00	0,00	521.251,00	0,37
145/0	413000	413100	Накнаде у натури	80.000,00	0,00	0,00	80.000,00	0,06
146/0	414000	414300	Отпремнине и помоћи	50.000,00	0,00	0,00	50.000,00	0,04
146/0	414000	414400	Помоћ у медицинском лечењу запосленог или чланова уже породице и друге помоћи запосленом	70.000,00	0,00	0,00	70.000,00	0,05
147/0	415000	415100	Накнаде трошкова за запослене	600.000,00	0,00	0,00	600.000,00	0,43
147/1	416000	416100	Награде запосленима и остали посебни расходи	650.000,00	0,00	0,00	650.000,00	0,47
148/0	421000	421100	Трошкови платног промета и банкарских услуга	70.000,00	40.000,00	0,00	110.000,00	0,08

Буџет за 2025

АНАЛИТИЧКИ ПЛАН РАСХОДА ИНДИРЕКТНИХ БУЏЕТСКИХ КОРИСНИКА

0 БУЏЕТ ОПШТИНЕ БЛАЦЕ **2025**

Број позиције	Економ. класиф.	Расходи по наменама	Опис	Средства из буџета 01	Средства из сопствених извора 04	Средства из осталих извора	Укупно	Структура (%)
148/0	421000	421200	Енергетске услуге	2.000.000,00	0,00	0,00	2.000.000,00	1,44
148/0	421000	421300	Комуналне услуге	250.000,00	0,00	0,00	250.000,00	0,18
148/0	421000	421400	Услуге комуникација	150.000,00	40.000,00	0,00	190.000,00	0,14
148/0	421000	421500	Трошкови осигурања	130.000,00	0,00	0,00	130.000,00	0,09
149/0	422000	422100	Трошкови службених путовања у земљи	200.000,00	50.000,00	0,00	250.000,00	0,18
149/0	422000	422200	Трошкови службених путовања у иностранство	10.000,00	0,00	0,00	10.000,00	0,01
150/0	423000	423200	Компјутерске услуге	10.000,00	0,00	0,00	10.000,00	0,01
150/0	423000	423300	Услуге образовања и усавршавања запослених	5.000,00	0,00	0,00	5.000,00	0,00
150/0	423000	423400	Услуге информисања	170.000,00	0,00	12.000,00	182.000,00	0,13
150/0	423000	423500	Стручне услуге	150.000,00	0,00	0,00	150.000,00	0,11
150/0	423000	423600	Услуге за домаћинство и угоститељство	200.000,00	0,00	20.000,00	220.000,00	0,16
150/0	423000	423700	Репрезентација	300.000,00	50.000,00	165.000,00	515.000,00	0,37
150/0	423000	423900	Остале опште услуге	3.000.000,00	170.000,00	91.000,00	3.261.000,00	2,35
151/0	424000	424200	Услуге образовања, културе и спорта	450.000,00	600.000,00	225.000,00	1.275.000,00	0,92
152/0	425000	425100	Текуће поправке и одржавање зграда и објеката	400.000,00	0,00	0,00	400.000,00	0,29
152/0	425000	425200	Текуће поправке и одржавање опреме	400.000,00	0,00	0,00	400.000,00	0,29
153/0	426000	426100	Административни материјал	100.000,00	0,00	0,00	100.000,00	0,07
153/0	426000	426300	Материјали за образовање и усавршавање запослених	30.000,00	0,00	0,00	30.000,00	0,02
153/0	426000	426600	Материјали за образовање, културу и спорт	250.000,00	0,00	7.000,00	257.000,00	0,18
153/0	426000	426800	Материјали за одржавање хигијене и угоститељство	200.000,00	0,00	0,00	200.000,00	0,14
153/0	426000	426900	Материјали за посебне намене	100.000,00	0,00	5.000,00	105.000,00	0,08
155/0	482000	482200	Обавезне таксе	10.000,00	0,00	0,00	10.000,00	0,01
156/0	485000	485100	Накнада штете за повреде или штету нанету од стране државних органа	50.000,00	0,00	0,00	50.000,00	0,04
157/0	512000	512200	Административна опрема	300.000,00	30.000,00	0,00	330.000,00	0,24
157/0	512000	512600	Опрема за образовање, науку, културу и спорт	200.000,00	0,00	0,00	200.000,00	0,14
Укупно за аналитику		**5.03.01**		**22.239.753,00**				
5.03.02		**НАРОДНА БИБЛИОТЕКА РАКА ДРАИНАЦ БЛАЦЕ**						
143/0	411000	411100	Плате, додаци и накнаде запослених	7.562.131,00	0,00	0,00	7.562.131,00	5,44
144/0	412000	412100	Допринос за пензијско и инвалидско осигурање	756.213,00	0,00	0,00	756.213,00	0,54
144/0	412000	412200	Допринос за здравствено осигурање	389.450,00	0,00	0,00	389.450,00	0,28
145/0	413000	413100	Накнаде у натури	40.000,00	0,00	0,00	40.000,00	0,03
146/0	414000	414300	Отпремнине и помоћи	60.000,00	0,00	0,00	60.000,00	0,04
146/0	414000	414400	Помоћ у медицинском лечењу запосленог или чланова уже породице и друге помоћи запосленом	60.000,00	0,00	0,00	60.000,00	0,04
147/0	415000	415100	Накнаде трошкова за запослене	300.000,00	0,00	0,00	300.000,00	0,22
148/0	421000	421100	Трошкови платног промета и банкарских услуга	50.000,00	20.000,00	0,00	70.000,00	0,05
148/0	421000	421200	Енергетске услуге	500.000,00	0,00	0,00	500.000,00	0,36
148/0	421000	421300	Комуналне услуге	50.000,00	0,00	0,00	50.000,00	0,04
148/0	421000	421400	Услуге комуникација	80.000,00	0,00	0,00	80.000,00	0,06
148/0	421000	421500	Трошкови осигурања	80.000,00	0,00	0,00	80.000,00	0,06
149/0	422000	422100	Трошкови службених путовања у земљи	100.000,00	0,00	0,00	100.000,00	0,07
150/0	423000	423300	Услуге образовања и усавршавања запослених	30.000,00	0,00	0,00	30.000,00	0,02
150/0	423000	423400	Услуге информисања	120.000,00	0,00	0,00	120.000,00	0,09
150/0	423000	423500	Стручне услуге	100.000,00	0,00	0,00	100.000,00	0,07
150/0	423000	423600	Услуге за домаћинство и угоститељство	180.000,00	0,00	0,00	180.000,00	0,13
150/0	423000	423700	Репрезентација	180.000,00	0,00	0,00	180.000,00	0,13
150/0	423000	423900	Остале опште услуге	450.000,00	0,00	0,00	450.000,00	0,32

Буџет за 2025

АНАЛИТИЧКИ ПЛАН РАСХОДА ИНДИРЕКТНИХ БУЏЕТСКИХ КОРИСНИКА

0 БУЏЕТ ОПШТИНЕ БЛАЦЕ **2025**

Број позиције	Економ. класиф.	Расходи по наменама	Опис	Средства из буџета 01	Средства из сопствених извора 04	Средства из осталих извора	Укупно	Структура (%)
151/0	424000	424200	Услуге образовања, културе и спорта	350.000,00	30.000,00	0,00	380.000,00	0,27
151/0	424000	424900	Остале специјализоване услуге	140.000,00	0,00	0,00	140.000,00	0,10
152/0	425000	425100	Текуће поправке и одржавање зграда и објеката	130.000,00	0,00	0,00	130.000,00	0,09
152/0	425000	425200	Текуће поправке и одржавање опреме	100.000,00	0,00	0,00	100.000,00	0,07
153/0	426000	426100	Административни материјал	160.000,00	0,00	0,00	160.000,00	0,12
153/0	426000	426300	Материјали за образовање и усавршавање запослених	50.000,00	0,00	0,00	50.000,00	0,04
153/0	426000	426600	Материјали за образовање, културу и спорт	210.000,00	0,00	0,00	210.000,00	0,15
153/0	426000	426800	Материјали за одржавање хигијене и угоститељство	80.000,00	0,00	0,00	80.000,00	0,06
153/0	426000	426900	Материјали за посебне намене	110.000,00	0,00	0,00	110.000,00	0,08
154/0	472000	472700	Накнаде из буџета за образовање, културу, науку и спорт	0,00	0,00	0,00	0,00	0,00
155/0	482000	482200	Обавезне таксе	20.000,00	0,00	0,00	20.000,00	0,01
157/0	512000	512200	Административна опрема	200.000,00	0,00	0,00	200.000,00	0,14
157/0	512000	512600	Опрема за образовање, науку, културу и спорт	80.000,00	0,00	0,00	80.000,00	0,06
158/0	515000	515100	Нематеријална имовина	300.000,00	50.000,00	0,00	350.000,00	0,25
Укупно за аналитику		**5.03.02**		**13.017.794,00**				
Укупно за главу		**5.03**	**УСТАНОВЕ КУЛТУРЕ**	**35.257.547,00**	**1.080.000,00**	**525.000,00**	**36.862.547,00**	**26,51**
Глава		**5.04**	**МЕСНЕ ЗАЈЕДНИЦЕ**					
5.04.01	**МЗ АЛАБАНА**							
159/0	421000	421100	Трошкови платног промета и банкарских услуга	1.000,00	0,00	0,00	1.000,00	0,00
163/0	426000	426400	Материјали за саобраћај	20.000,00	0,00	0,00	20.000,00	0,01
163/0	426000	426900	Материјали за посебне намене	10.000,00	0,00	0,00	10.000,00	0,01
Укупно за аналитику		**5.04.01**		**31.000,00**				
5.04.02	**МЗ БАРБАТОВАЦ**							
159/0	421000	421100	Трошкови платног промета и банкарских услуга	1.000,00	0,00	0,00	1.000,00	0,00
162/0	425000	425100	Текуће поправке и одржавање зграда и објеката	0,00	0,00	0,00	0,00	0,00
163/0	426000	426400	Материјали за саобраћај	15.000,00	0,00	2.701,00	17.701,00	0,01
163/0	426000	426900	Материјали за посебне намене	6.000,00	0,00	0,00	6.000,00	0,00
Укупно за аналитику		**5.04.02**		**22.000,00**				
5.04.03	**МЗ БЛАЦЕ**							
159/0	421000	421100	Трошкови платног промета и банкарских услуга	2.500,00	0,00	0,00	2.500,00	0,00
159/0	421000	421200	Енергетске услуге	160.000,00	0,00	810,00	160.810,00	0,12
162/0	425000	425100	Текуће поправке и одржавање зграда и објеката	2.000,00	0,00	0,00	2.000,00	0,00
163/0	426000	426400	Материјали за саобраћај	10.000,00	0,00	0,00	10.000,00	0,01
163/0	426000	426900	Материјали за посебне намене	10.000,00	0,00	0,00	10.000,00	0,01
Укупно за аналитику		**5.04.03**		**184.500,00**				
5.04.04	**МЗ ВРБОВАЦ**							
159/0	421000	421100	Трошкови платног промета и банкарских услуга	2.000,00	0,00	0,00	2.000,00	0,00
159/0	421000	421200	Енергетске услуге	28.000,00	0,00	0,00	28.000,00	0,02
162/0	425000	425100	Текуће поправке и одржавање зграда и објеката	100.000,00	0,00	0,00	100.000,00	0,07
163/0	426000	426400	Материјали за саобраћај	40.000,00	0,00	0,00	40.000,00	0,03
163/0	426000	426900	Материјали за посебне намене	16.000,00	0,00	0,00	16.000,00	0,01
Укупно за аналитику		**5.04.04**		**186.000,00**				
5.04.05	**МЗ ГОРЊА ДРАГУША**							
159/0	421000	421100	Трошкови платног промета и банкарских услуга	2.000,00	0,00	0,00	2.000,00	0,00
162/0	425000	425100	Текуће поправке и одржавање зграда и објеката	50.000,00	0,00	0,00	50.000,00	0,04
163/0	426000	426400	Материјали за саобраћај	30.000,00	0,00	0,00	30.000,00	0,02

Буџет за 2025

АНАЛИТИЧКИ ПЛАН РАСХОДА ИНДИРЕКТНИХ БУЏЕТСКИХ КОРИСНИКА

0 БУЏЕТ ОПШТИНЕ БЛАЦЕ **2025**

Број позиције	Економ. класиф.	Расходи по наменама	Опис	Средства из буџета 01	Средства из сопствених извора 04	Средства из осталих извора	Укупно	Структура (%)
163/0	426000	426900	Материјали за посебне намене	10.000,00	0,00	0,00	10.000,00	0,01
Укупно за аналитику		**5.04.05**		**92.000,00**				
5.04.06	**МЗ ГОРЊА ЈОШАНИЦА**							
159/0	421000	421100	Трошкови платног промета и банкарских услуга	2.000,00	0,00	0,00	2.000,00	0,00
159/0	421000	421200	Енергетске услуге	28.000,00	0,00	0,00	28.000,00	0,02
160/0	423000	423700	Репрезентација	95.000,00	0,00	0,00	95.000,00	0,07
162/0	425000	425100	Текуће поправке и одржавање зграда и објеката	5.000,00	0,00	36.129,00	41.129,00	0,03
163/0	426000	426400	Материјали за саобраћај	10.000,00	0,00	0,00	10.000,00	0,01
163/0	426000	426800	Материјали за одржавање хигијене и угоститељство	5.000,00	0,00	0,00	5.000,00	0,00
163/0	426000	426900	Материјали за посебне намене	10.000,00	0,00	0,00	10.000,00	0,01
Укупно за аналитику		**5.04.06**		**155.000,00**				
5.04.07	**МЗ ГОРЊЕ ГРГУРЕ**							
159/0	421000	421100	Трошкови платног промета и банкарских услуга	1.500,00	0,00	0,00	1.500,00	0,00
159/0	421000	421200	Енергетске услуге	30.000,00	0,00	0,00	30.000,00	0,02
162/0	425000	425100	Текуће поправке и одржавање зграда и објеката	25.000,00	0,00	0,00	25.000,00	0,02
163/0	426000	426400	Материјали за саобраћај	30.000,00	0,00	0,00	30.000,00	0,02
163/0	426000	426900	Материјали за посебне намене	10.000,00	0,00	0,00	10.000,00	0,01
Укупно за аналитику		**5.04.07**		**96.500,00**				
5.04.08	**МЗ ЂУРЕВАЦ**							
159/0	421000	421100	Трошкови платног промета и банкарских услуга	500,00	0,00	800,00	1.300,00	0,00
162/0	425000	425100	Текуће поправке и одржавање зграда и објеката	0,00	0,00	22.975,00	22.975,00	0,02
163/0	426000	426400	Материјали за саобраћај	10.000,00	0,00	10.000,00	20.000,00	0,01
163/0	426000	426900	Материјали за посебне намене	0,00	0,00	10.000,00	10.000,00	0,01
Укупно за аналитику		**5.04.08**		**10.500,00**				
5.04.09	**МЗ КАШЕВАР**							
159/0	421000	421100	Трошкови платног промета и банкарских услуга	1.000,00	0,00	800,00	1.800,00	0,00
162/0	425000	425100	Текуће поправке и одржавање зграда и објеката	100.000,00	0,00	82.120,00	182.120,00	0,13
163/0	426000	426400	Материјали за саобраћај	25.000,00	0,00	1.867,00	26.867,00	0,02
163/0	426000	426900	Материјали за посебне намене	10.000,00	0,00	0,00	10.000,00	0,01
Укупно за аналитику		**5.04.09**		**136.000,00**				
5.04.10	**МЗ КРИВАЈА**							
159/0	421000	421100	Трошкови платног промета и банкарских услуга	800,00	0,00	0,00	800,00	0,00
163/0	426000	426400	Материјали за саобраћај	15.000,00	0,00	0,00	15.000,00	0,01
163/0	426000	426900	Материјали за посебне намене	10.000,00	0,00	0,00	10.000,00	0,01
Укупно за аналитику		**5.04.10**		**25.800,00**				
5.04.11	**МЗ ЛАЗАРЕВАЦ**							
159/0	421000	421100	Трошкови платног промета и банкарских услуга	800,00	0,00	0,00	800,00	0,00
163/0	426000	426400	Материјали за саобраћај	10.000,00	0,00	0,00	10.000,00	0,01
163/0	426000	426900	Материјали за посебне намене	8.000,00	0,00	0,00	8.000,00	0,01
Укупно за аналитику		**5.04.11**		**18.800,00**				
5.04.12	**МЗ МАЛА ДРАГУША**							
159/0	421000	421100	Трошкови платног промета и банкарских услуга	1.000,00	0,00	0,00	1.000,00	0,00
163/0	426000	426400	Материјали за саобраћај	20.000,00	0,00	0,00	20.000,00	0,01
163/0	426000	426900	Материјали за посебне намене	10.000,00	0,00	0,00	10.000,00	0,01
Укупно за аналитику		**5.04.12**		**31.000,00**				
5.04.13	**МЗ МЕЂУХАНА**							
159/0	421000	421100	Трошкови платног промета и банкарских услуга	700,00	0,00	0,00	700,00	0,00

Буџет за 2025

АНАЛИТИЧКИ ПЛАН РАСХОДА ИНДИРЕКТНИХ БУЏЕТСКИХ КОРИСНИКА

0 БУЏЕТ ОПШТИНЕ БЛАЦЕ **2025**

Број позиције	Економ. класиф.	Расходи по наменама	Опис	Средства из буџета 01	Средства из сопствених извора 04	Средства из осталих извора	Укупно	Структура (%)
163/0	426000	426400	Материјали за саобраћај	15.000,00	0,00	0,00	15.000,00	0,01
163/0	426000	426900	Материјали за посебне намене	8.000,00	0,00	0,00	8.000,00	0,01
Укупно за аналитику		**5.04.13**		**23.700,00**				
5.04.14	**МЗ МУЗАЋЕ**							
159/0	421000	421100	Трошкови платног промета и банкарских услуга	700,00	0,00	0,00	700,00	0,00
163/0	426000	426400	Материјали за саобраћај	15.000,00	0,00	0,00	15.000,00	0,01
163/0	426000	426900	Материјали за посебне намене	8.000,00	0,00	0,00	8.000,00	0,01
Укупно за аналитику		**5.04.14**		**23.700,00**				
5.04.15	**МЗ ПОПОВА**							
159/0	421000	421100	Трошкови платног промета и банкарских услуга	1.000,00	0,00	0,00	1.000,00	0,00
162/0	425000	425100	Текуће поправке и одржавање зграда и објеката	10.000,00	0,00	0,00	10.000,00	0,01
163/0	426000	426400	Материјали за саобраћај	15.000,00	0,00	0,00	15.000,00	0,01
163/0	426000	426900	Материјали за посебне намене	7.000,00	0,00	0,00	7.000,00	0,01
Укупно за аналитику		**5.04.15**		**33.000,00**				
5.04.16	**МЗ ПРЕБРЕЗА**							
159/0	421000	421100	Трошкови платног промета и банкарских услуга	1.000,00	0,00	0,00	1.000,00	0,00
162/0	425000	425100	Текуће поправке и одржавање зграда и објеката	20.000,00	0,00	0,00	20.000,00	0,01
163/0	426000	426400	Материјали за саобраћај	15.000,00	0,00	0,00	15.000,00	0,01
163/0	426000	426900	Материјали за посебне намене	7.000,00	0,00	0,00	7.000,00	0,01
Укупно за аналитику		**5.04.16**		**43.000,00**				
5.04.17	**МЗ ПРЕТЕЖАНА**							
159/0	421000	421100	Трошкови платног промета и банкарских услуга	700,00	0,00	0,00	700,00	0,00
163/0	426000	426400	Материјали за саобраћај	10.000,00	0,00	0,00	10.000,00	0,01
163/0	426000	426900	Материјали за посебне намене	5.000,00	0,00	0,00	5.000,00	0,00
Укупно за аналитику		**5.04.17**		**15.700,00**				
5.04.18	**МЗ ПРИДВОРИЦА**							
159/0	421000	421100	Трошкови платног промета и банкарских услуга	1.500,00	0,00	0,00	1.500,00	0,00
159/0	421000	421200	Енергетске услуге	30.000,00	0,00	0,00	30.000,00	0,02
162/0	425000	425100	Текуће поправке и одржавање зграда и објеката	20.000,00	0,00	0,00	20.000,00	0,01
163/0	426000	426400	Материјали за саобраћај	15.000,00	0,00	0,00	15.000,00	0,01
163/0	426000	426900	Материјали за посебне намене	10.000,00	0,00	0,00	10.000,00	0,01
Укупно за аналитику		**5.04.18**		**76.500,00**				
5.04.19	**МЗ РАШИЦА**							
159/0	421000	421100	Трошкови платног промета и банкарских услуга	1.000,00	0,00	0,00	1.000,00	0,00
162/0	425000	425100	Текуће поправке и одржавање зграда и објеката	0,00	0,00	42.238,00	42.238,00	0,03
163/0	426000	426400	Материјали за саобраћај	10.000,00	0,00	0,00	10.000,00	0,01
163/0	426000	426900	Материјали за посебне намене	6.000,00	0,00	0,00	6.000,00	0,00
Укупно за аналитику		**5.04.19**		**17.000,00**				
5.04.20	**МЗ СИБНИЦА**							
159/0	421000	421100	Трошкови платног промета и банкарских услуга	1.500,00	0,00	0,00	1.500,00	0,00
162/0	425000	425100	Текуће поправке и одржавање зграда и објеката	40.000,00	0,00	0,00	40.000,00	0,03
163/0	426000	426400	Материјали за саобраћај	20.000,00	0,00	0,00	20.000,00	0,01
163/0	426000	426900	Материјали за посебне намене	10.000,00	0,00	0,00	10.000,00	0,01
Укупно за аналитику		**5.04.20**		**71.500,00**				
5.04.21	**МЗ СТУБАЛ**							
159/0	421000	421100	Трошкови платног промета и банкарских услуга	1.000,00	0,00	0,00	1.000,00	0,00
163/0	426000	426400	Материјали за саобраћај	15.000,00	0,00	0,00	15.000,00	0,01

Буџет за 2025

АНАЛИТИЧКИ ПЛАН РАСХОДА ИНДИРЕКТНИХ БУЏЕТСКИХ КОРИСНИКА

0 БУЏЕТ ОПШТИНЕ БЛАЦЕ **2025**

Број позиције	Економ. класиф.	Расходи по наменама	Опис	Средства из буџета 01	Средства из сопствених извора 04	Средства из осталих извора	Укупно	Структура (%)
163/0	426000	426900	Материјали за посебне намене	7.000,00	0,00	0,00	7.000,00	0,01
Укупно за аналитику		**5.04.21**		**23.000,00**				
5.04.22	**МЗ СУВИ ДО**							
159/0	421000	421100	Трошкови платног промета и банкарских услуга	0,00	0,00	2.314,00	2.314,00	0,00
162/0	425000	425100	Текуће поправке и одржавање зграда и објеката	0,00	0,00	55.000,00	55.000,00	0,04
163/0	426000	426400	Материјали за саобраћај	0,00	0,00	30.000,00	30.000,00	0,02
163/0	426000	426900	Материјали за посебне намене	0,00	0,00	21.000,00	21.000,00	0,02
Укупно за аналитику		**5.04.22**		**0,00**				
5.04.23	**МЗ ЧУЧАЛЕ**							
159/0	421000	421100	Трошкови платног промета и банкарских услуга	1.000,00	0,00	0,00	1.000,00	0,00
163/0	426000	426400	Материјали за саобраћај	10.000,00	0,00	0,00	10.000,00	0,01
163/0	426000	426900	Материјали за посебне намене	6.000,00	0,00	0,00	6.000,00	0,00
Укупно за аналитику		**5.04.23**		**17.000,00**				
5.04.25	**МЗ ЏЕПНИЦА**							
159/0	421000	421100	Трошкови платног промета и банкарских услуга	800,00	0,00	0,00	800,00	0,00
163/0	426000	426400	Материјали за саобраћај	10.000,00	0,00	0,00	10.000,00	0,01
163/0	426000	426900	Материјали за посебне намене	5.000,00	0,00	0,00	5.000,00	0,00
Укупно за аналитику		**5.04.25**		**15.800,00**				
5.04.26	**МЗ ВИШЕСЕЛО**							
159/0	421000	421100	Трошкови платног промета и банкарских услуга	1.500,00	0,00	0,00	1.500,00	0,00
159/0	421000	421200	Енергетске услуге	32.000,00	0,00	0,00	32.000,00	0,02
163/0	426000	426400	Материјали за саобраћај	15.000,00	0,00	0,00	15.000,00	0,01
163/0	426000	426900	Материјали за посебне намене	7.000,00	0,00	0,00	7.000,00	0,01
Укупно за аналитику		**5.04.26**		**55.500,00**				
5.04.27	**МЗ СЕНИЧАНИ СУВИ ДО**							
159/0	421000	421100	Трошкови платног промета и банкарских услуга	500,00	0,00	0,00	500,00	0,00
162/0	425000	425100	Текуће поправке и одржавање зграда и објеката	0,00	0,00	55.018,00	55.018,00	0,04
Укупно за аналитику		**5.04.27**		**500,00**				
5.04.28	**МЗ ГОРЊЕ СВАРЧЕ**							
159/0	421000	421100	Трошкови платног промета и банкарских услуга	1.000,00	0,00	742,00	1.742,00	0,00
161/0	424000	424300	Медицинске услуге	0,00	0,00	30.000,00	30.000,00	0,02
162/0	425000	425100	Текуће поправке и одржавање зграда и објеката	0,00	0,00	116.000,00	116.000,00	0,08
163/0	426000	426400	Материјали за саобраћај	5.000,00	0,00	20.000,00	25.000,00	0,02
163/0	426000	426900	Материјали за посебне намене	0,00	0,00	15.000,00	15.000,00	0,01
Укупно за аналитику		**5.04.28**		**6.000,00**				
5.04.29	**МЗ ТРБУЊЕ**							
159/0	421000	421100	Трошкови платног промета и банкарских услуга	1.500,00	0,00	0,00	1.500,00	0,00
160/0	423000	423600	Услуге за домаћинство и угоститељство	30.000,00	0,00	0,00	30.000,00	0,02
160/0	423000	423700	Репрезентација	24.000,00	0,00	0,00	24.000,00	0,02
163/0	426000	426400	Материјали за саобраћај	15.000,00	0,00	0,00	15.000,00	0,01
163/0	426000	426800	Материјали за одржавање хигијене и угоститељство	30.000,00	0,00	0,00	30.000,00	0,02
163/0	426000	426900	Материјали за посебне намене	10.000,00	0,00	0,00	10.000,00	0,01
Укупно за аналитику		**5.04.29**		**110.500,00**				
5.04.30	**МЗ ПРЕТРЕШЊА**							
159/0	421000	421100	Трошкови платног промета и банкарских услуга	800,00	0,00	0,00	800,00	0,00
162/0	425000	425100	Текуће поправке и одржавање зграда и објеката	30.000,00	0,00	0,00	30.000,00	0,02
163/0	426000	426400	Материјали за саобраћај	10.000,00	0,00	0,00	10.000,00	0,01

Буџет за 2025

АНАЛИТИЧКИ ПЛАН РАСХОДА ИНДИРЕКТНИХ БУЏЕТСКИХ КОРИСНИКА

0 БУЏЕТ ОПШТИНЕ БЛАЦЕ

2025

Број позиције	Економ. класиф.	Расходи по наменама	Опис	Средства из буџета 01	Средства из сопствених извора 04	Средства из осталих извора	Укупно	Структура (%)
163/0	426000	426900	Материјали за посебне намене	5.000,00	0,00	0,00	5.000,00	0,00
Укупно за аналитику		**5.04.30**		**45.800,00**				
5.04.31	**МЗ КУТЛОВАЦ**							
159/0	421000	421100	Трошкови платног промета и банкарских услуга	700,00	0,00	0,00	700,00	0,00
163/0	426000	426400	Материјали за саобраћај	10.000,00	0,00	0,00	10.000,00	0,01
163/0	426000	426900	Материјали за посебне намене	5.000,00	0,00	0,00	5.000,00	0,00
Укупно за аналитику		**5.04.31**		**15.700,00**				
Укупно за главу		**5.04**	**МЕСНЕ ЗАЈЕДНИЦЕ**	**1.583.000,00**	**0,00**	**555.514,00**	**2.138.514,00**	**1,54**
Укупно за раздео		**5**	**ОПШТИНСКА УПРАВА**	**133.593.347,00**	**1.080.000,00**	**4.380.514,00**	**139.053.861,00**	**100,00**
Укупно за БК		**0**	**БУЏЕТ ОПШТИНЕ БЛАЦЕ**	**133.593.347,00**	**1.080.000,00**	**4.380.514,00**	**139.053.861,00**	**100,00**

Буџет за 2025

Члан 10.

Остали чланови Одлуке о буџету општине Блаце за 2025. годину („Сл.лист општине Блаце“, бр. 20/24 и 3/25) остају непромењени.

Члан 11.

Ова одлука ступа на снагу даном доношења и важи до 31.12.2025. године и биће објављена у „Службеном листу општине Блаце“.

Број: I-400-2319/2025
У Блацу, 31. октобра 2025. године

СКУПШТИНА ОПШТИНЕ БЛАЦЕ

ПРЕДСЕДНИК
Дејан Мијајловић с.р.

На основу члана 76. став 1. Закона о буџетском систему (“Службени гласник РС”, бр.54/09, 73/10, 101/10, 101/11, 93/12, 62/13, 63/13-испр., 108/13,142/14, 68/2015-др.закон, 103/2015, 99/2016, 113/17, 95/2018, 31/2019, 72/2019, 149/2020, 118/2021, 138/2022, 92/2023 и 94/2024), члана 32. став 1. тачка 20) Закона о локалној самоуправи ("Сл.гласник РС" број 129/07, 83/14-др. закон, 101/16-др. закон, 47/18 и 111/2021-други закон) и члана 43. став 1. тачка 67) Статута општине Блаце ("Службени лист општине Блаце", бр. 5/19), Скупштина општине Блаце, на седници одржаној дана 31. октобра 2025. године, донела је

О Д Л У К У

Члан 1.

УСВАЈА СЕ Извештај о извршењу буџета општине Блаце за период од I до IX 2025. године, број: III-03-401-2300/2025 од 15. октобра 2025. године, који је урадило Одељење за буџет, финансије, локалну пореску администрацију и јавне набавке Општинске управе општине Блаце.

Члан 2.

Одлука ступа на снагу осмог дана од дана објављивања у „Службеном листу општине Блаце“.

Број: I-400-2373/2025
У Блацу, 31. октобра 2025. године

СКУПШТИНА ОПШТИНЕ БЛАЦЕ

ПРЕДСЕДНИК
Дејан Мијајловић с.р.

На основу члана 76. став 1. Закона о буџетском систему ("Сл.гласник РС" бр.54/09, 73/10, 101/10, 101/11, 93/12,62/13, 63/13-исправ.,108/13, 142/2014, 68/2015-др.закон, 103/15, 99/16, 113/17, 95/18, 31/19, 72/19, 149/20, 118/2, 138/22, 92/23 и 92/24) Одељење за буџет, финансије, локалну пореску администрацију и јавне набавке, подноси:

ИЗВЕШТАЈ О ИЗВРШЕЊУ БУЏЕТА ОПШТИНЕ БЛАЦЕ
ЗА ПЕРИОД ОД I ДО IX 2025. ГОДИНЕ

Остварени приходи и примања буџета Општине Блаце за период од 01.01-30.09.2025. године износе **423.272.088,12** динара.

Извршени расходи и издаци буџета Општине Блаце за период од 01.01-30.09.2025. године износе **356.643.518,92** динара.

Буџетски суфицит као разлика између укупно остварених текућих прихода и примања и укупно извршених текућих расхода и издатака за набавку нефинансијске имовине за период од 01.01.-30.09.2025. године износи **66.628.569,20** динара.

Стање на рачуну, Општина Блаце-рачун за извршење буџета-Блаце, 840-91640-09 на дан 30.09.2025. године је **171.669.003,72** динара.

Корисници буџетских средстава на које се распоређују остварени приходи, у складу са Одлуком о буџету Општине Блаце за 2025. годину су:

Директни буџетски корисници:
- Скупштина општине Блаце
- Председник
- Општинско веће
- Општинска управа општине Блаце
- Општински правобранилац,

Индиректни буџетски корисници:

- Предшколска установа „Наша радост“, Културни центар „Драинац“, Народна библиотека „Рака Драинац“, Спортски центар „Блаце“, Месна заједница Алабана, Месна заједница Барбатовац, Месна заједница Блаце, Месна заједница Врбовац, Месна заједница Горња Драгуша, Месна заједница Горња Јошаница, Месна заједница Горње Гргуре, Месна заједница Горење Сварче, Месна заједница Ђуревац, Месна заједница Кашевар, Месна заједница Криваја, Месна заједница Лазаревац, Месна заједница Мала Драгуша, Месна заједница Међухана, Месна заједница Музаће, Месна заједница Попова, Месна заједница Пребреза, Месна заједница Претежана, Месна заједница Претрешња, Месна заједница Придворица, Месна заједница Рашица, Месна заједница Сибница, Месна заједница Стубал, Месна заједница Суви До, Месна заједница Трбуње, Месна заједница Чунгула, Месна заједница Чучале, Месна заједница Цепница, Месна заједница "Сеничани" Суви До, Месна заједница Кутловац, Месна заједница Вишесело.

ПЛАН И ОСТВАРЕЊЕ ПРИХОДА

За период: 01.01.2025 – 30.09.2025

А) Остварени приходи и примања буџета општине Блаце

Економ. класифик.	Опис	План	Остварена средства из буџета	Оставарена средства из сопствених извора	Остварена средства из осталих извора	Проценат остварења	Остатак
1	2	3	4	5	6	7	8
311710	Пренета неутрошена средства из ранијих година	82,173,194.00	0.00	0.00		0.00%	82,173,194.00
311000	**КАПИТАЛ**	**82,173,194.00**	**0.00**	**0.00**	**0.00**	**0.00%**	**82,173,194.00**
321310	Нераспоређени вишак прихода и примања или деф.	22,785,349.00	0.00	0.00		0.00%	22,785,349.00
321000	**УТВРЂИВАЊЕ РЕЗУЛТАТА ПОСЛОВАЊА**	**22,785,349.00**	**0.00**	**0.00**	**0.00**	**0.00%**	**22,785,349.00**
711110	Порез на зараде	166,000,000.00	120,977,229.80	0.00	0.00	72.88%	45,022,770.20
711120	Порез на приходе од самосталних делатности	30,000,000.00	19,802,422.29	0.00	0.00	66.01%	10,197,577.71
711140	Порез на приходе од имовине	200,000.00	116,574.77	0.00	0.00	58.29%	83,425.23
711190	Порез на друге приходе	11,000,000.00	7,834,456.33	0.00	0.00	71.22%	3,165,543.67
711000	**ПОРЕЗ НА ДОХОДАК, ДОБИТ И КАПИТАЛНЕ ДОБИТКЕ**	**207,200,000.00**	**148,730,683.19**	**0.00**	**0.00**	**71.78%**	**58,469,316.81**
712110	Порез на фонд зарада	0.00	0.00	0.00	0.00	0.00%	0.00
712000	**ПОРЕЗ НА ФОНД ЗАРАДА**	**0.00**	**0.00**	**0.00**	**0.00**	**0.00%**	**0.00**
713120	Порез на имовину	75,000,000.00	54,905,841.69	0.00	0.00	73.21%	20,094,158.31
713310	Порез на наслеђе и поклон	2,000,000.00	75,387.84	0.00	0.00	3.77%	1,924,612.16
713420	Порез на капиталне трансакције	12,000,000.00	5,352,993.33	0.00	0.00	44.61%	6,647,006.67
713610	Порез на акције на име и уделе	40,000.00	0.00	0.00	0.00	0.00%	40,000.00
713000	**ПОРЕЗ НА ИМОВИНУ**	**89,040,000.00**	**60,334,222.86**	**0.00**	**0.00**	**67.76%**	**28,705,777.14**
714510	Порези, таксе и накнаде на моторна возила	9,200,000.00	5,627,820.00	0.00	0.00	61.17%	3,572,180.00
714540	Накнаде за коришћење добара од општег интереса	100,000.00	38,256.00	0.00	0.00	38.26%	61,744.00
714550	Концесионе накнаде и боравишне таксе	100,000.00	334,820.00	0.00	0.00	334.82%	–234,820.00
714560	Општинске и градске накнаде	7,000,000.00	3,735,841.52	0.00	0.00	53.37%	3,264,158.48
714590	Накнаде за коришћење општинских путева и улица	600,000.00	412,500.00	0.00	0.00	68.75%	187,500.00
714000	**ПОРЕЗ НА ДОБРА И УСЛУГЕ**	**17,000,000.00**	**10,149,237.52**	**0.00**	**0.00**	**59.70%**	**6,850,762.48**
716110	Комунална такса на фирму	17,000,000.00	10,438,776.88	0.00	0.00	61.40%	6,561,223.12
716000	**ДРУГИ ПОРЕЗИ**	**17,000,000.00**	**10,438,776.88**	**0.00**	**0.00**	**61.40%**	**6,561,223.12**
732150	Текуће донације од међународних организација у корист нивоа општина	0.00	0.00	0.00	0.00	0.00%	0.00
732000	**ДОНАЦИЈЕ И ПОМОЋИ ОД МЕЂУНАРОДНИХ ОРГАНИЗАЦИЈА**	**0.00**	**0.00**	**0.00**	**0.00**	**0.00%**	**0.00**
733120	Текући трансфери од других нивоа власти у корист нивоа Републике		0.00	0.00			0.00

733150	Текући трансфери од других нивоа власти у корист нивоа општине	183,996,706.00	122,074,245.00	0.00	16,603,912.11	75.37%	45,318,548.89
733250	Капитални трансфери од других нивоа власти у корист нивоа општине	14,430,111.00	0.00	0.00	34,690,590.35		−20,260,479.35
733000	**ТРАНСФЕРИ ОД ДРУГИХ НИВОА ВЛАСТИ**	**198,426,817.00**	**122,074,245.00**	**0.00**	**51,294,502.46**	**87.37%**	**25,058,069.54**
741150	Камате на средства консолидованог рачуна трезора ...	1,000,000.00	677,881.85	0.00	0.00	67.79%	322,118.15
741510	Накнаде за коришћење природних добара	1,500,000.00	127,755.96	0.00	0.00	8.52%	1,372,244.04
741520	Накнаде за коришћење шумског и пољопривредног земљишта	400,000.00	1,991,263.99	0.00	0.00	497.82%	−1,591,263.99
741530	Накнаде за коришћење простора и грађевинског земљишта	100,000.00	−0.66	0.00	0.00		100,000.66
741590	Накнаде за заштиту животне средине	1,500,000.00	649,923.68	0.00	0.00	43.33%	850,076.32
741000	**ПРИХОДИ ОД ИМОВИНЕ**	**4,500,000.00**	**3,446,824.82**	**0.00**	**0.00**	**76.60%**	**1,053,175.18**
742150	Приходи од продаје добара и услуга или закупа	13,000,000.00	8,541,935.95	0.00	0.00	65.71%	4,458,064.05
742250	Таксе у корист нивоа општина	2,100,000.00	852,542.00	0.00	0.00	40.60%	1,247,458.00
742350	Приходи општинских органа од споредне продаје добара	1,080,000.00	0.00	268,297.75	0.00	24.84%	811,702.25
742370	Приходи индиректних корисника буџетских средстава	50,000.00	0.00	46,300.00	0.00	0.00%	3,700.00
742000	**ПРИХОДИ ОД ПРОДАЈЕ ДОБАРА И УСЛУГА**	**16,230,000.00**	**9,394,477.95**	**314,597.75**	**0.00**	**59.82%**	**6,520,924.30**
743320	Приходи од новчаних казни за прекршаје у корист нивоа Републике	0.00	0.00	0.00	0.00		0.00
743350	Приходи од новчаних казни за прекршаје у корист нивоа општина	50,000.00	37,500.00	0.00	0.00	75.00%	12,500.00
743920	Остале новчане казне, пенали и приходи од одузете имовинске користи у корист нивоа Републике	50,000.00	8,363.85	0.00	0.00	16.73%	41,636.15
743000	**НОВЧАНЕ КАЗНЕ И ОДУЗЕТА ИМОВИНСКА КОРИСТ**	**100,000.00**	**45,863.85**	**0.00**	**0.00**	**45.86%**	**54,136.15**
744150	Текући добровољни трансфери од физичких и правних лица	1,500,000.00	454,020.00	0.00		30.27%	1,045,980.00
744000	**ДОБРОВОЉНИ ТРАНСФЕРИ ОД ФИЗИЧКИХ И ПРАВНИХ ЛИЦА**	**1,500,000.00**	**454,020.00**	**0.00**	**0.00**	**30.27%**	**1,045,980.00**
745150	Мешовити и неодређени приходи у корист нивоа општина	2,000,000.00	6,099,082.62	0.00	0.00	304.95%	−4,099,082.62
745000	**МЕШОВИТИ И НЕОДРЕЂЕНИ ПРИХОДИ**	**2,000,000.00**	**6,099,082.62**	**0.00**	**0.00**	**304.95%**	**−4,099,082.62**
771110	Меморандумске ставке за рефундацију расхода	0.00	0.00	0.00	0.00	0.00%	0.00
771000	**МЕМОРАНДУМСКЕ СТАВКЕ ЗА РЕФУНДАЦИЈУ РАСХОДА**	**0.00**	**0.00**	**0.00**	**0.00**	**0.00%**	**0.00**
841150	Примања од продаје земљишта у корист нивоа општина	500,000.00	0.00	0.00	356,738.00	0.00%	143,262.00
811000	**ПРИМАЊА ОД ПРОДАЈЕ НЕПОКРЕТНОСТИ**	**500,000.00**	**0.00**	**0.00**	**356,738.00**	**0.00%**	**143,262.00**

Укупни приходи и примања од продаје нефинансијске имовине (класа 7 и 8)	553,496,817.00	371,167,434.69	314,597.75	51,651,240.46	76.45%	130,363,544.10
А) Укупно буџет (класа 7,8 и 3)	658,455,360.00	371,167,434.69	314,597.75	51,651,240.46	64.26%	235,322,087.10

Б) Остварени приходи и примања индиректних корисника буџета евидентираних само на њиховим рачунима

Економ. класифик.	Опис	План	Остварена средства из буџета	Оставарена средства из сопствених извора	Остварена средства из осталих извора	Проценат остварења	Остатак
1	2	3	4	5	6	7	8
321310	Нераспоређени вишак прихода и примања или деф.	555,514.00	0.00	0.00		0.00%	555,514.00
733150	Текући трансфери од других нивоа власти у корист нивоа општине	0.00	0.00	0.00	0.00	0.00%	0.00
742150	Приходи од продаје добара и услуга или закупа	0.00	0.00	0.00	0.00	0.00%	0.00
742370	Приходи индиректних корисника буџетских средстава	0.00	0.00	1,000.00	0.00	0.00%	−1,000.00
744150	Текући добровољни трансфери од физичких и правних лица		0.00	0.00	0.00		0.00
771110	Меморандумске ставке за рефундацију расхода	200,000.00	0.00	0.00	137,815.22	68.91%	62,184.78
Б) Укупно (класа 7, 8 и 3)		755,514.00	0.00	1,000.00	137,815.22	18.37%	616,698.78

(А+Б) Укупно (класа 7,8 и 3)	659,210,874.00	371,167,434.69	315,597.75	51,789,055.68	64.21%	235,938,785.88

ПЛАН И ИЗВРШЕЊЕ РАСХОДА

За период: 01.01.2025 - 30.09.2025

А) Извршени расходи и издаци буџета општине Блаце

Конто	Опис	План за 2025. год.	Извршено средства из буџета	Извршено средства из сопствених извора	Извршено средства из осталих извора	Проценат извршења	Остатак за извршење
411000	ПЛАТЕ, ДОДАЦИ И НАКНАДЕ ЗАПОСЛЕНИХ (ЗАРАДЕ)	146,672,144.00	115,003,868.22	0.00	0.00	78.41%	31,668,275.78
411000	**ПЛАТЕ, ДОДАЦИ И НАКНАДЕ ЗАПОСЛЕНИХ (ЗАРАДЕ)**	**146,672,144.00**	**115,003,868.22**	**0.00**	**0.00**	**78.41%**	**31,668,275.78**
412000	СОЦИЈАЛНИ ДОПРИНОСИ НА ТЕРЕТ ПОСЛОДАВЦА	22,220,831.00	17,423,086.40	0.00	0.00	78.41%	4,797,744.60
412000	**СОЦИЈАЛНИ ДОПРИНОСИ НА ТЕРЕТ ПОСЛОДАВЦА**	**22,220,831.00**	**17,423,086.40**	**0.00**	**0.00**	**78.41%**	**4,797,744.60**
413000	НАКНАДЕ У НАТУРИ	850,000.00	0.00	0.00	0.00	0.00%	850,000.00
413000	**НАКНАДЕ У НАТУРИ**	**850,000.00**	**0.00**	**0.00**	**0.00**	**0.00%**	**850,000.00**
414000	СОЦИЈАЛНА ДАВАЊА ЗАПОСЛЕНИМА	3,770,000.00	927,970.01	0.00	0.00	24.61%	2,842,029.99
414000	**СОЦИЈАЛНА ДАВАЊА ЗАПОСЛЕНИМА**	**3,770,000.00**	**927,970.01**	**0.00**	**0.00**	**24.61%**	**2,842,029.99**
415000	НАКНАДЕ ТРОШКОВА ЗА ЗАПОСЛЕНЕ	6,620,000.00	4,313,055.73	0.00	0.00	65.15%	2,306,944.27
415000	**НАКНАДЕ ТРОШКОВА ЗА ЗАПОСЛЕНЕ**	**6,620,000.00**	**4,313,055.73**	**0.00**	**0.00**	**65.15%**	**2,306,944.27**
416000	НАГРАДЕ ЗАПОСЛЕНИМА И ОСТАЛИ ПОСЕБНИ РАСХОДИ	3,739,000.00	2,521,427.28	0.00	0.00	67.44%	1,217,572.72
416000	**НАГРАДЕ ЗАПОСЛЕНИМА И ОСТАЛИ ПОСЕБНИ РАСХОДИ**	**3,739,000.00**	**2,521,427.28**	**0.00**	**0.00**	**67.44%**	**1,217,572.72**
421000	СТАЛНИ ТРОШКОВИ	40,926,718.00	21,875,439.97	0.00	3,928,381.05	63.05%	15,122,896.98
421000	**СТАЛНИ ТРОШКОВИ**	**40,926,718.00**	**21,875,439.97**	**0.00**	**3,928,381.05**	**63.05%**	**15,122,896.98**
422000	ТРОШКОВИ ПУТОВАЊА	1,623,000.00	375,852.76	0.00	0.00	23.16%	1,247,147.24
422000	**ТРОШКОВИ ПУТОВАНЈА**	**1,623,000.00**	**375,852.76**	**0.00**	**0.00**	**23.16%**	**1,247,147.24**
423000	УСЛУГЕ ПО УГОВОРУ	40,949,405.00	22,047,354.03	0.00	1,091,932.00	56.51%	17,810,118.97
423000	**УСЛУГЕ ПО УГОВОРУ**	**40,949,405.00**	**22,047,354.03**	**0.00**	**1,091,932.00**	**56.51%**	**17,810,118.97**
424000	СПЕЦИЈАЛИЗОВАНЕ УСЛУГЕ	20,247,107.00	7,861,805.29	194,940.00	4,386,226.21	61.46%	7,804,135.50
424000	**СПЕЦИЈАЛИЗОВАНЕ УСЛУГЕ**	**20,247,107.00**	**7,861,805.29**	**194,940.00**	**4,386,226.21**	**61.46%**	**7,804,135.50**
425000	ТЕКУЦЕ ПОПРАВКЕ И ОДРЖАВАЊЕ	34,963,000.00	12,959,245.42	0.00	4,184,057.28	49.03%	17,819,697.30
425000	**ТЕКУЦЕ ПОПРАВКЕ И ОДРЖАВАНЈЕ**	**34,963,000.00**	**12,959,245.42**	**0.00**	**4,184,057.28**	**49.03%**	**17,819,697.30**
426000	МАТЕРИЈАЛ	15,086,000.00	6,540,796.34	0.00	1,028,660.12	50.18%	7,516,543.54
426000	**МАТЕРИЈАЛ**	**15,086,000.00**	**6,540,796.34**	**0.00**	**1,028,660.12**	**50.18%**	**7,516,543.54**
444000	ПРАТЕЦИ ТРОШКОВИ ЗАДУЖИВАЊА	320,000.00	98,219.10	0.00	0.00	30.69%	221,780.90
444000	**ПРАТЕЦИ ТРОШКОВИ ЗАДУЖИВАНЈА**	**320,000.00**	**98,219.10**	**0.00**	**0.00**	**30.69%**	**221,780.90**

451000	СУБВЕНЦИЈЕ ЈАВНИМ НЕФИНАНСИЈСКИМ ПРЕДУЗЕЋИМА´ И ОРГАНИЗАЦИЈАМА	450,000.00	401,599.71	0.00	0.00	89.24%	48,400.29
451000	**СУБВЕНЦИЈЕ ЈАВНИМ НЕФИНАНСИЈСКИМ ПРЕДУЗЕЋИМА´ И ОРГАНИЗАЦИЈАМА**	**450,000.00**	**401,599.71**	**0.00**	**0.00**	**89.24%**	**48,400.29**
454000	СУБВЕНЦИЈЕ ПРИВАТНИМ ПРЕДУЗЕЦИМА	7,400,000.00	1,400,000.00	0.00	0.00	18.92%	6,000,000.00
454000	**СУБВЕНЦИЈЕ ПРИВАТНИМ ПРЕДУЗЕЋИМА**	**7,400,000.00**	**1,400,000.00**	**0.00**	**0.00**	**18.92%**	**6,000,000.00**
463000	ТРАНСФЕРИ ОСТАЛИМ НИВОИМА ВЛАСТИ	70,366,000.00	49,111,390.10	0.00	0.00	69.79%	21,254,609.90
463000	**ТРАНСФЕРИ ОСТАЛИМ НИВОИМА ВЛАСТИ**	**70,366,000.00**	**49,111,390.10**	**0.00**	**0.00**	**69.79%**	**21,254,609.90**
464000	ДОТАЦИЈЕ ОРГАНИЗАЦИЈАМА ЗА ОБАВЕЗНО СОЦИЈАЛНО ОСИГ	5,737,169.00	4,789,832.81	0.00	0.00	83.49%	947,336.19
464000	**ДОТАЦИЈЕ ОРГАНИЗАЦИЈАМА ЗА ОБАВЕЗНО СОЦИЈАЛНО ОСИГ**	**5,737,169.00**	**4,789,832.81**	**0.00**	**0.00**	**83.49%**	**947,336.19**
465000	ОСТАЛЕ ДОТАЦИЈЕ И ТРАНСФЕРИ	4,921,330.00	240,000.00	0.00	4,527,128.51	96.87%	154,201.49
465000	**ОСТАЛЕ ДОТАЦИЈЕ И ТРАНСФЕРИ**	**4,921,330.00**	**240,000.00**	**0.00**	**4,527,128.51**	**96.87%**	**154,201.49**
472000	НАКНАДЕ ЗА СОЦИЈАЛНУ ЗАШТИТУ ИЗ БУЏЕТА	63,009,552.00	19,863,360.63	0.00	8,403,285.00	44.86%	34,742,906.37
472000	**НАКНАДЕ ЗА СОЦИЈАЛНУ ЗАШТИТУ ИЗ БУЏЕТА**	**63,009,552.00**	**19,863,360.63**	**0.00**	**8,403,285.00**	**44.86%**	**34,742,906.37**
481000	ДОТАЦИЈЕ НЕВЛАДИНИМ ОРГАНИЗАЦИЈАМА	18,860,000.00	13,269,135.81	0.00	0.00	70.36%	5,590,864.19
481000	**ДОТАЦИЈЕ НЕВЛАДИНИМ ОРГАНИЗАЦИЈАМА**	**18,860,000.00**	**13,269,135.81**	**0.00**	**0.00**	**70.36%**	**5,590,864.19**
482000	ПОРЕЗИ, ОБАВЕЗНЕ ТАКСЕ, КАЗНЕ И ПЕНАЛИ	821,000.00	189,119.13	0.00	0.00	23.04%	631,880.87
482000	**ПОРЕЗИ, ОБАВЕЗНЕ ТАКСЕ, КАЗНЕ И ПЕНАЛИ**	**821,000.00**	**189,119.13**	**0.00**	**0.00**	**23.04%**	**631,880.87**
483000	НОВЦАНЕ КАЗНЕ И ПЕНАЛИ ПО РЕшЕЊУ СУДОВА	8,136,795.00	8,000,931.00	0.00	0.00	98.33%	135,864.00
483000	**НОВЦАНЕ КАЗНЕ И ПЕНАЛИ ПО РЕШЕЊУ СУДОВА**	**8,136,795.00**	**8,000,931.00**	**0.00**	**0.00**	**98.33%**	**135,864.00**
484000	НАКНАДА ШТЕТЕ ЗА ПОВРЕДЕ ИЛИ ШТЕТУ НАСТАЛУ УСЛЕД ЕД	300,000.00	0.00	0.00	0.00	0.00%	300,000.00
484000	**НАКНАДА ШТЕТЕ ЗА ПОВРЕДЕ ИЛИ ШТЕТУ НАСТАЛУ УСЛЕД Е**	**300,000.00**	**0.00**	**0.00**	**0.00**	**0.00%**	**300,000.00**
485000	НАКНАДА ШТЕТЕ ЗА ПОВРЕДЕ ИЛИ ШТЕТУ НАНЕТУ ОД СТРАН	2,050,000.00	654,142.24	0.00	0.00	31.91%	1,395,857.76
485000	**НАКНАДА ШТЕТЕ ЗА ПОВРЕДЕ ИЛИ ШТЕТУ НАНЕТУ ОД СТРАН**	**2,050,000.00**	**654,142.24**	**0.00**	**0.00**	**31.91%**	**1,395,857.76**
499000	СРЕДСТВА РЕЗЕРВЕ	568,585.00	0.00	0.00	0.00	0.00%	568,585.00
499000	**СРЕДСТВА РЕЗЕРВЕ**	**568,585.00**	**0.00**	**0.00**	**0.00**	**0.00%**	**568,585.00**
	УКУПНО КЛАСА 4:	**520,607,636.00**	**309,867,631.98**	**194,940.00**	**27,549,670.17**	**64.85%**	**182,995,393.85**
511000	ЗГРАДЕ И ГРАЂЕВИНСКИ ОБЈЕКТИ	128,587,724.00	5,903,523.60	0.00	7,854,032.88	10.70%	114,830,167.52
511000	**ЗГРАДЕ И ГРАЂЕВИНСКИ ОБЈЕКТИ**	**128,587,724.00**	**5,903,523.60**	**0.00**	**7,854,032.88**	**10.70%**	**114,830,167.52**
512000	МАШИНЕ И ОПРЕМА	5,110,000.00	1,480,050.58	30,000.00	1,005,600.00	49.23%	2,594,349.42
512000	**МАШИНЕ И ОПРЕМА**	**5,110,000.00**	**1,480,050.58**	**30,000.00**	**1,005,600.00**	**49.23%**	**2,594,349.42**

513000	ОСТАЛЕ НЕКРЕТНИНЕ И ОПРЕМА	0.00	0.00	0.00	0.00	0.00%	0.00
513000	**ОСТАЛЕ НЕКРЕТНИНЕ И ОПРЕМА**	**0.00**	**0.00**	**0.00**	**0.00**	**0.00%**	**0.00**
515000	НЕМАТЕРИЈАЛНА ИМОВИНА	350,000.00	293,375.83	49,980.00	0.00	98.10%	6,644.17
515000	**НЕМАТЕРИЈАЛНА ИМОВИНА**	**350,000.00**	**293,375.83**	**49,980.00**	**0.00**	**98.10%**	**6,644.17**
541000	ЗЕМЉИШТЕ	3,800,000.00	1,837,266.09	0.00	356,738.00	57.74%	1,605,995.91
541000	**ЗЕМЉИШТЕ**	**3,800,000.00**	**1,837,266.09**	**0.00**	**356,738.00**	**57.74%**	**1,605,995.91**
	УКУПНО КЛАСА 5:	**137,847,724.00**	**9,514,216.10**	**79,980.00**	**9,216,370.88**	**13.65%**	**119,037,157.02**
	УКУПНО 4+5:	**658,455,360.00**	**319,381,848.08**	**274,920.00**	**36,766,041.05**	**54.13%**	**302,032,550.87**

Б) Извршени расходи и издаци индиректних корисника буџета за трансакције које су реализоване само са њихових рачуна

Конто	Опис	План за 2025. год.	Извршено средства из буџета	Извршено средства из сопствених извора	Извршено средства из осталих извора	Проценат извршења	Остатак за извршење
414000	СОЦИЈАЛНА ДАВАЊА ЗАПОСЛЕНИМА	200,000.00	0.00	0.00	137,815.19	68.91%	62,184.81
414000	**СОЦИЈАЛНА ДАВАЊА ЗАПОСЛЕНИМА**	**200,000.00**	**0.00**	**0.00**	**137,815.19**	**68.91%**	**62,184.81**
421000	СТАЛНИ ТРОШКОВИ	5,466.00	0.00	0.00	774.60	14.17%	4,691.40
421000	**СТАЛНИ ТРОШКОВИ**	**5,466.00**	**0.00**	**0.00**	**774.60**	**14.17%**	**4,691.40**
422000	ТРОШКОВИ ПУТОВАЊА	0.00	0.00	0.00	0.00	0.00%	0.00
422000	**ТРОШКОВИ ПУТОВАНЈА**	**0.00**	**0.00**	**0.00**	**0.00**	**0.00%**	**0.00**
423000	УСЛУГЕ ПО УГОВОРУ	0.00	0.00	0.00	0.00	0.00%	0.00
423000	**УСЛУГЕ ПО УГОВОРУ**	**0.00**	**0.00**	**0.00**	**0.00**	**0.00%**	**0.00**
424000	СПЕЦИЈАЛИЗОВАНЕ УСЛУГЕ	30,000.00	0.00	0.00	0.00	0.00%	30,000.00
424000	**СПЕЦИЈАЛИЗОВАНЕ УСЛУГЕ**	**30,000.00**	**0.00**	**0.00**	**0.00**	**0.00%**	**30,000.00**
425000	ТЕКУЦЕ ПОПРАВКЕ И ОДРЖАВАЊЕ	409,480.00	0.00	0.00	82,120.00	20.05%	327,360.00
425000	**ТЕКУЦЕ ПОПРАВКЕ И ОДРЖАВАЊЕ**	**409,480.00**	**0.00**	**0.00**	**82,120.00**	**20.05%**	**327,360.00**
426000	МАТЕРИЈАЛ	110,568.00	0.00	0.00	0.00	0.00%	110,568.00
426000	**МАТЕРИЈАЛ**	**110,568.00**	**0.00**	**0.00**	**0.00**	**0.00%**	**110,568.00**
512000	МАШИНЕ И ОПРЕМА	0.00	0.00	0.00	0.00	0.00%	0.00
512000	**МАШИНЕ И ОПРЕМА**	**0.00**	**0.00**	**0.00**	**0.00**	**0.00%**	**0.00**
515000	НЕМАТЕРИЈАЛНА ИМОВИНА	0.00	0.00	0.00	0.00	0.00%	0.00
515000	**НЕМАТЕРИЈАЛНА ИМОВИНА**	**0.00**	**0.00**	**0.00**	**0.00**	**0.00%**	**0.00**
	УКУПНО 4+5:	**755,514.00**	**0.00**	**0.00**	**220,709.79**	**29.21%**	**534,804.21**

УКУПНО (А+В):	**659,210,874.00**	**319,381,848.08**	**274,920.00**	**36,986,750.84**	**54.10%**	**302,567,355.08**

ПЛАН И ИЗВРШЕЊЕ ПО ПРОГРАМИМА

За период: 01.01.2025 - 30.09.2025

А) Извршени расходи и издаци буџета општине Блаце

	Назив програма	План	Извршење	Остатак
1	СТАНОВАЊЕ, УРБАНИЗАМ И ПРОСТОРНО ПЛАНИРАЊЕ	2,984,808.00	359,290.07	2,625,517.93
2	КОМУНАЛНЕ ДЕЛАТНОСТИ	32,898,500.00	19,037,146.40	13,861,353.60
3	ЛОКАЛНИ ЕКОНОМСКИ РАЗВОЈ	1,500,000.00	1,500,000.00	0.00
4	РАЗВОЈ ТУРИЗМА	8,580,000.00	5,599,783.42	2,980,216.58
5	ПОЉОПРИВРЕДА И РУРАЛНИ РАЗВОЈ	5,700,000.00	0.00	5,700,000.00
6	ЗАШТИТА ЖИВОТНЕ СРЕДИНЕ	24,361,326.00	2,559,564.28	21,801,761.72
7	ОРГАНИЗАЦИЈА САОБРАЋАЈА И САОБРАЋАЈНА ИНФРАСТРУКТУРА	121,222,401.00	18,335,948.31	102,886,452.69
8	ПРЕДШКОЛСКО ОБРАЗОВАЊЕ И ВАСПИТАЊЕ	77,977,605.00	62,172,870.84	15,804,734.16
9	ОСНОВНО ОБРАЗОВАЊЕ И ВАСПИТАЊЕ	43,999,000.00	31,139,956.58	12,859,043.42
10	СРЕДЊЕ ОБРАЗОВАЊЕ И ВАСПИТАЊЕ	17,500,000.00	11,513,609.41	5,986,390.59
11	СОЦИЈАЛНА И ДЕЧЈА ЗАШТИТА	60,026,678.00	31,934,692.86	28,091,985.14
12	ЗДРАВСТВЕНА ЗАШТИТА	4,237,169.00	3,289,832.81	947,336.19
13	РАЗВОЈ КУЛТУРЕ И ИНФОРМИСАЊА	41,002,922.00	23,145,270.71	17,857,651.29
14	РАЗВОЈ СПОРТА И ОМЛАДИНЕ	41,080,990.00	28,813,548.27	12,267,441.73
15	ОПШ ТЕ УСЛУГЕ ЛОКАЛНЕ САМОУПРАВЕ	136,286,389.00	94,876,670.51	41,409,718.49
16	ПОЛИТИ ЧКИ СИСТЕМ ЛОКАЛНЕ САМОУПРАВЕ	22,597,572.00	15,820,454.66	6,777,117.34
17	ЕНЕРГЕТСКА ЕФИКАСНОСТ И ОБНОВЉИВИ ИЗВОРИ ЕНЕРГИЈЕ	16,500,000.00	6,324,170.00	10,175,830.00
Укупно за А)		**658,455,360.00**	**356,422,809.13**	**302,032,550.87**

Б) Извршени расходи и издаци индиректних корисника буџета за трансакције које су реализоване само са њихових рачуна

13	РАЗВОЈ КУЛТУРЕ И ИНФОРМИСАЊА			0.00
14	РАЗВОЈ СПОРТА И ОМЛАДИНЕ	200,000.00	137,815.19	62,184.81
15	ОПШ ТЕ УСЛУГЕ ЛОКАЛНЕ САМОУПРАВЕ	555,514.00	82,894.60	472,619.40
Укупно за Б)		**755,514.00**	**220,709.79**	**534,804.21**

Укупно за (А+Б)	**659,210,874.00**	**356,643,518.92**	**302,567,355.08**

ОПСТИНА БЛАЦЕ

ПЛАН И ИЗВРШЕЊЕ РАСХОДА
За период: 01.01.2025 - 30.09.2025

1 БУДЗЕТ ОПСТИНЕ БЛАЦЕ

Функционална класификација	Број позиције	Аналитика	Економска класификација	Опис расхода		Структура у %	Извршено Средства из буџета	Извршено Средства из сопствених извора	Извршено Средства из трансфера	Проценат извршења	Остатак за извршење
Раздео 1				**СКУП□ ТИНА ОП□ ТИНЕ**							
Глава											
111	1 / 0		411000	ПЛАТЕ, ДОДАЦИ И НАКНАДЕ ЗАПОСЛЕНИХ (ЗАРАДЕ)	4,039,918.00	0.61	3,369,560.95	0.00	0.00	83.40	670,357.05
111	2 / 0		412000	СОЦИЈАЛНИ ДОПРИНОСИ НА ТЕРЕТ ПОСЛОДАВЦА	612,048.00	0.09	510,488.52	0.00	0.00	83.40	101,559.48
111	3 / 0		414000	СОЦИЈАЛНА ДАВАЊА ЗАПОСЛЕНИМА	40,000.00	0.00	0.00	0.00	0.00	0.00	40,000.00
111	4 / 0		415000	НАКНАДЕ ТРОшКОВА ЗА ЗАПОСЛЕНЕ	90,000.00	0.01	48,234.11	0.00	0.00	53.59	41,765.89
111	4 / 1		416000	НАГРАДЕ ЗАПОСЛЕНИМА И ОСТАЛИ ПОСЕБНИ РАСХОДИ	212,000.00	0.03	211,268.00	0.00	0.00	99.65	732.00
111	5 / 0		421000	СТАЛНИ ТРОшКОВИ	30,000.00	0.00	0.00	0.00	0.00	0.00	30,000.00
111	6 / 0		422000	ТРОшКОВИ ПУТОВАЊА	100,000.00	0.01	0.00	0.00	0.00	0.00	100,000.00
111	7 / 0		423000	УСЛУГЕ ПО УГОВОРУ	4,620,000.00	0.70	2,665,148.92	0.00	0.00	57.68	1,954,851.08
111	8 / 0		426000	МАТЕРИЈАЛ	60,000.00	0.00	10,962.00	0.00	0.00	18.27	49,038.00
111	9 / 0		481000	ДОТАЦИЈЕ НЕВЛАДИНИМ ОРГАНИЗАЦИЈАМА	380,000.00	0.05	231,168.00	0.00	0.00	60.83	148,832.00
111	10 / 0		421000	СТАЛНИ ТРОшКОВИ	30,000.00	0.00	0.00	0.00	0.00	0.00	30,000.00
111	11 / 0		423000	УСЛУГЕ ПО УГОВОРУ	880,000.00	0.13	0.00	0.00	0.00	0.00	880,000.00
Укупно за главу											
Укупно за раздео 1				**СКУП□ ТИНА ОП□ ТИНЕ**	11,093,966.00	1.68	7,046,830.50	0.00	0.00	63.51	4,047,135.50
Раздео 2				**ОПÅ ТИНСКО ВЕÄ†Е**							
Глава											
111	12 / 0		422000	ТРОшКОВИ ПУТОВАЊА	50,000.00	0.00	0.00	0.00	0.00	0.00	50,000.00
111	13 / 0		423000	УСЛУГЕ ПО УГОВОРУ	3,680,000.00	0.55	2,435,209.03	0.00	0.00	66.17	1,244,790.97
Укупно за главу											

ПЛАН И ИЗВРШЕЊЕ РАСХОДА
За период: 01.01.2025 - 30.09.2025

1 БУДЗЕТ ОПСТИНЕ БЛАЦЕ

Функционална класификација	Број позиције	Аналитика	Економска класификација	Опис расхода		Структура у %	Извршено Средства из буџета	Извршено Средства из сопствених извора	Извршено Средства из трансфера	Проценат извршења	Остатак за извршење
Укупно за раздео 2				**ОПА ТИНСКО ВЕА†Е**	3,730,000.00	0.56	2,435,209.03	0.00	0.00	65.28	1,294,790.97
Раздео 3				**ПРЕДСЕДНИК**							
Глава											
111	14 / 0		411000	ПЛАТЕ, ДОДАЦИ И НАКНАДЕ ЗАПОСЛЕНИХ (ЗАРАДЕ)	5,552,724.00	0.84	4,967,369.29	0.00	0.00	89.45	585,354.71
111	15 / 0		412000	СОЦИЈАЛНИ ДОПРИНОСИ НА ТЕРЕТ ПОСЛОДАВЦА	840,882.00	0.12	752,556.55	0.00	0.00	89.49	88,325.45
111	16 / 0		413000	НАКНАДЕ У НАТУРИ	10,000.00	0.00	0.00	0.00	0.00	0.00	10,000.00
111	17 / 0		414000	СОЦИЈАЛНА ДАВАЊА ЗАПОСЛЕНИМА	40,000.00	0.00	0.00	0.00	0.00	0.00	40,000.00
111	18 / 0		415000	НАКНАДЕ ТРОшКОВА ЗА ЗАПОСЛЕНЕ	100,000.00	0.01	76,769.79	0.00	0.00	76.77	23,230.21
111	19 / 0		422000	ТРОшКОВИ ПУТОВАЊА	160,000.00	0.02	27,591.20	0.00	0.00	17.24	132,408.80
111	20 / 0		423000	УСЛУГЕ ПО УГОВОРУ	1,070,000.00	0.16	514,128.30	0.00	0.00	48.04	555,871.70
Укупно за главу											
Укупно за раздео 3				**ПРЕДСЕДНИК**	7,773,606.00	1.17	6,338,415.13	0.00	0.00	81.53	1,435,190.87
Раздео 4				**ОП□ ТИНСКИ ПРАВОБРАНИЛАЦ**							
Глава											
330	21 / 0		411000	ПЛАТЕ, ДОДАЦИ И НАКНАДЕ ЗАПОСЛЕНИХ (ЗАРАДЕ)	1,958,819.00	0.29	1,481,997.08	0.00	0.00	75.65	476,821.92
330	22 / 0		412000	СОЦИЈАЛНИ ДОПРИНОСИ НА ТЕРЕТ ПОСЛОДАВЦА	296,761.00	0.04	224,522.56	0.00	0.00	75.65	72,238.44
330	23 / 0		413000	НАКНАДЕ У НАТУРИ	20,000.00	0.00	0.00	0.00	0.00	0.00	20,000.00
330	24 / 0		414000	СОЦИЈАЛНА ДАВАЊА ЗАПОСЛЕНИМА	50,000.00	0.00	0.00	0.00	0.00	0.00	50,000.00
330	25 / 0		415000	НАКНАДЕ ТРОшКОВА ЗА ЗАПОСЛЕНЕ	80,000.00	0.01	49,636.35	0.00	0.00	62.04	30,363.65
330	26 / 0		422000	ТРОшКОВИ ПУТОВАЊА	15,000.00	0.00	0.00	0.00	0.00	0.00	15,000.00
330	27 / 0		423000	УСЛУГЕ ПО УГОВОРУ	89,000.00	0.01	46,330.00	0.00	0.00	52.05	42,670.00
330	28 / 0		426000	МАТЕРИЈАЛ	20,000.00	0.00	0.00	0.00	0.00	0.00	20,000.00
Укупно за главу											

ПЛАН И ИЗВРШЕЊЕ РАСХОДА
За период: 01.01.2025 - 30.09.2025

1 БУДЗЕТ ОПСТИНЕ БЛАЦЕ

Функционална класификација	Број позиције	Аналитика	Економска класификација	Опис расхода		Структура у %	Извршено Средства из буџета	Извршено Средства из сопствених извора	Извршено Средства из трансфера	Проценат извршења	Остатак за извршење
Укупно за раздео 4				**ОП□ ТИНСКИ ПРАВОБРАНИЛАЦ**	2,529,580.00	0.38	1,802,485.99	0.00	0.00	71.25	727,094.01
Раздео 5				**ОП□ ТИНСКА УПРАВА**							
Глава											
040	29 / 0		472000	НАКНАДЕ ЗА СОЦИЈАЛНУ ЗАшТИТУ ИЗ БУЏЕТА	7,700,000.00	1.16	5,456,100.00	0.00	0.00	70.85	2,243,900.00
040	30 / 0		472000	НАКНАДЕ ЗА СОЦИЈАЛНУ ЗАшТИТУ ИЗ БУЏЕТА	6,000,000.00	0.91	3,332,375.63	0.00	0.00	55.54	2,667,624.37
040	31 / 0		472000	НАКНАДЕ ЗА СОЦИЈАЛНУ ЗАшТИТУ ИЗ БУЏЕТА	9,143,840.00	1.38	0.00	0.00	0.00	0.00	9,143,840.00
070	32 / 0		463000	ТРАНСФЕРИ ОСТАЛИМ НИВОИМА ВЛАСТИ	3,100,000.00	0.47	1,939,895.53	0.00	0.00	62.57	1,160,104.47
070	33 / 0		463000	ТРАНСФЕРИ ОСТАЛИМ НИВОИМА ВЛАСТИ	6,317,000.00	0.95	4,517,928.58	0.00	0.00	71.52	1,799,071.42
070	34 / 0		472000	НАКНАДЕ ЗА СОЦИЈАЛНУ ЗАшТИТУ ИЗ БУЏЕТА	13,070,368.00	1.98	7,806,600.00	0.00	0.00	59.72	5,263,768.00
070	35 / 0		472000	НАКНАДЕ ЗА СОЦИЈАЛНУ ЗАшТИТУ ИЗ БУЏЕТА	3,246,620.00	0.49	97,500.00	0.00	3,046,620.00	96.84	102,500.00
070	35 / 1		465000	ОСТАЛЕ ДОТАЦИЈЕ И ТРАНСФЕРИ	350,126.00	0.05	0.00	0.00	350,125.31	100.00	0.69
070	35 / 2		472000	НАКНАДЕ ЗА СОЦИЈАЛНУ ЗАшТИТУ ИЗ БУЏЕТА	6,898,724.00	1.04	0.00	0.00	2,194,580.00	31.81	4,704,144.00
090	36 / 0		481000	ДОТАЦИЈЕ НЕВЛАДИНИМ ОРГАНИЗАЦИЈАМА	4,200,000.00	0.63	3,192,967.81	0.00	0.00	76.02	1,007,032.19
130	37 / 0		511000	ЗГРАДЕ И ГРА ЕВИНСКИ ОБЈЕКТИ	0.00	0.00	0.00	0.00	0.00	0.00	0.00
130	38 / 0		411000	ПЛАТЕ, ДОДАЦИ И НАКНАДЕ ЗАПОСЛЕНИХ (ЗАРАДЕ)	70,017,945.00	10.62	54,320,893.20	0.00	0.00	77.58	15,697,051.80
130	39 / 0		412000	СОЦИЈАЛНИ ДОПРИНОСИ НА ТЕРЕТ ПОСЛОДАВЦА	10,608,074.00	1.60	8,229,615.43	0.00	0.00	77.57	2,378,458.57
130	40 / 0		413000	НАКНАДЕ У НАТУРИ	450,000.00	0.06	0.00	0.00	0.00	0.00	450,000.00
130	41 / 0		414000	СОЦИЈАЛНА ДАВАЊА ЗАПОСЛЕНИМА	2,100,000.00	0.31	389,272.01	0.00	0.00	18.53	1,710,727.99
130	42 / 0		415000	НАКНАДЕ ТРОшКОВА ЗА ЗАПОСЛЕНЕ	3,000,000.00	0.45	1,975,612.96	0.00	0.00	65.85	1,024,387.04

ПЛАН И ИЗВРШЕЊЕ РАСХОДА
За период: 01.01.2025 - 30.09.2025

1 БУЈЗЕТ ОПСТИНЕ БЛАЦЕ

Функционална класификација	Број позиције	Аналитика	Економска класификација	Опис расхода		Структура у %	Извршено Средства из буџета	Извршено Средства из сопствених извора	Извршено Средства из трансфера	Проценат извршења	Остатак за извршење
130	43 / 0		416000	НАГРАДЕ ЗАПОСЛЕНИМА И ОСТАЛИ ПОСЕБНИ РАСХОДИ	1,677,000.00	0.25	1,671,832.40	0.00	0.00	99.69	5,167.60
130	44 / 0		421000	СТАЛНИ ТРОшКОВИ	8,224,910.00	1.24	4,734,262.75	0.00	0.00	57.56	3,490,647.25
130	45 / 0		422000	ТРОшКОВИ ПУТОВАЊА	620,000.00	0.09	244,034.06	0.00	0.00	39.36	375,965.94
130	46 / 0		423000	УСЛУГЕ ПО УГОВОРУ	9,550,000.00	1.44	4,408,249.78	0.00	0.00	46.16	5,141,750.22
130	47 / 0		424000	СПЕЦИЈАЛИЗОВАНЕ УСЛУГЕ	800,000.00	0.12	154,772.28	0.00	0.00	19.34	645,227.72
130	48 / 0		425000	ТЕКУЦЕ ПОПРАВКЕ И ОДРжАВАЊЕ	2,378,000.00	0.36	939,377.08	0.00	0.00	39.50	1,438,622.92
130	49 / 0		426000	МАТЕРИЈАЛ	3,750,000.00	0.56	1,675,198.17	0.00	0.00	44.67	2,074,801.83
130	50 / 0		444000	ПРАТЕЦИ ТРОшКОВИ ЗАДУжИВАЊА	300,000.00	0.04	94,821.44	0.00	0.00	31.60	205,178.56
130	51 / 0		451000	СУБВЕНЦИЈЕ ЈАВНИМ НЕФИНАНСИЈСКИМ ПРЕДУЗЕЦИМА И ОРГ	450,000.00	0.06	401,599.71	0.00	0.00	89.24	48,400.29
130	52 / 0		481000	ДОТАЦИЈЕ НЕВЛАДИНИМ ОРГАНИЗАЦИЈАМА	350,000.00	0.05	0.00	0.00	0.00	0.00	350,000.00
130	53 / 0		482000	ПОРЕЗИ, ОБАВЕЗНЕ ТАКСЕ, КАЗНЕ И ПЕНАЛИ	470,000.00	0.07	146,222.13	0.00	0.00	31.11	323,777.87
130	54 / 0		483000	НОВЦАНЕ КАЗНЕ И ПЕНАЛИ ПО РЕшЕЊУ СУДОВА	8,001,795.00	1.21	7,896,526.65	0.00	0.00	98.68	105,268.35
130	55 / 0		485000	НАКНАДА шТЕТЕ ЗА ПОВРЕДЕ ИЛИ шТЕТУ НАНЕТУ ОД СТРАН	1,800,000.00	0.27	551,695.04	0.00	0.00	30.65	1,248,304.96
130	56 / 0		512000	МАшИНЕ И ОПРЕМА	900,000.00	0.13	451,252.20	0.00	0.00	50.13	448,747.80
130	57 / 0		424000	СПЕЦИЈАЛИЗОВАНЕ УСЛУГЕ	50,000.00	0.00	0.00	0.00	0.00	0.00	50,000.00
130	58 / 0		423000	УСЛУГЕ ПО УГОВОРУ	800,000.00	0.12	460,800.00	0.00	0.00	57.60	339,200.00
130	59 / 0		424000	СПЕЦИЈАЛИЗОВАНЕ УСЛУГЕ	1,800,000.00	0.27	1,063,290.10	0.00	0.00	59.07	736,709.90
130	60 / 0		425000	ТЕКУЦЕ ПОПРАВКЕ И ОДРжАВАЊЕ	1,000,000.00	0.15	969,597.07	0.00	0.00	96.96	30,402.93
160	60 / 1		426000	МАТЕРИЈАЛ	500,000.00	0.07	0.00	0.00	0.00	0.00	500,000.00
130	61 / 0		484000	НАКНАДА шТЕТЕ ЗА ПОВРЕДЕ ИЛИ шТЕТУ НАСТАЛУ УСЛЕД Е	300,000.00	0.04	0.00	0.00	0.00	0.00	300,000.00
160	62 / 0		499000	СРЕДСТВА РЕЗЕРВЕ	68,585.00	0.01	0.00	0.00	0.00	0.00	68,585.00
160	63 / 0		499000	СРЕДСТВА РЕЗЕРВЕ	500,000.00	0.07	0.00	0.00	0.00	0.00	500,000.00
160	64 / 0		481000	ДОТАЦИЈЕ НЕВЛАДИНИМ ОРГАНИЗАЦИЈАМА	1,670,000.00	0.25	1,670,000.00	0.00	0.00	100.00	0.00
412	65 / 0		464000	ДОТАЦИЈЕ ОРГАНИЗАЦИЈАМА	1,500,000.00	0.22	1,500,000.00	0.00	0.00	100.00	0.00

ПЛАН И ИЗВРШЕЊЕ РАСХОДА
За период: 01.01.2025 - 30.09.2025

1 БУДЗЕТ ОПСТИНЕ БЛАЦЕ

Функционална класификација	Број позиције	Аналитика	Економска класификација	Опис расхода		Структура у %	Извршено Средства из буџета	Извршено Средства из сопствених извора	Извршено Средства из трансфера	Проценат извршења	Остатак за извршење
				ЗА ОБАВЕЗНО СОЦИЈАЛНО ОСИГ							
421	66 / 0		423000	УСЛУГЕ ПО УГОВОРУ	200,000.00	0.03	0.00	0.00	0.00	0.00	200,000.00
421	67 / 0		454000	СУБВЕНЦИЈЕ ПРИВАТНИМ ПРЕДУЗЕЦИМА	5,500,000.00	0.83	0.00	0.00	0.00	0.00	5,500,000.00
451	68 / 0		424000	СПЕЦИЈАЛИЗОВАНЕ УСЛУГЕ	2,570,000.00	0.39	216,284.00	0.00	0.00	8.41	2,353,716.00
451	69 / 0		425000	ТЕКУЦЕ ПОПРАВКЕ И ОДРжАВАЊЕ	24,000,000.00	3.64	6,340,363.17	0.00	4,184,057.28	43.85	13,475,579.55
451	70 / 0		511000	ЗГРАДЕ И ГРА ЕВИНСКИ ОБЈЕКТИ	150,000.00	0.02	62,090.00	0.00	0.00	41.39	87,910.00
451	71 / 0		512000	МАшИНЕ И ОПРЕМА	1,500,000.00	0.22	0.00	0.00	0.00	0.00	1,500,000.00
451	72 / 0		541000	ЗЕМЉИшТЕ	3,500,000.00	0.53	1,783,820.66	0.00	356,738.00	61.15	1,359,441.34
451	73 / 0		424000	СПЕЦИЈАЛИЗОВАНЕ УСЛУГЕ	250,000.00	0.03	0.00	0.00	0.00	0.00	250,000.00
451	74 / 0		454000	СУБВЕНЦИЈЕ ПРИВАТНИМ ПРЕДУЗЕЦИМА	500,000.00	0.07	0.00	0.00	0.00	0.00	500,000.00
451	75 / 0		423000	УСЛУГЕ ПО УГОВОРУ	100,000.00	0.01	0.00	0.00	81,432.00	81.43	18,568.00
451	76 / 0		424000	СПЕЦИЈАЛИЗОВАНЕ УСЛУГЕ	210,600.00	0.03	0.00	0.00	96,000.00	45.58	114,600.00
451	76 / 1		465000	ОСТАЛЕ ДОТАЦИЈЕ И ТРАНСФЕРИ	1,000.00	0.00	0.00	0.00	0.00	0.00	1,000.00
451	77 / 0		512000	МАшИНЕ И ОПРЕМА	1,100,000.00	0.16	0.00	0.00	1,005,600.00	91.41	94,400.00
451	78 / 0		511000	ЗГРАДЕ И ГРА ЕВИНСКИ ОБЈЕКТИ	11,747,573.00	1.78	32,560.00	0.00	0.00	0.27	11,715,013.00
451	78 / 1		511000	ЗГРАДЕ И ГРА ЕВИНСКИ ОБЈЕКТИ	71,414,224.00	10.83	0.00	0.00	0.00	0.00	71,414,224.00
451	78 / 2		465000	ОСТАЛЕ ДОТАЦИЈЕ И ТРАНСФЕРИ	1,000.00	0.00	0.00	0.00	0.00	0.00	1,000.00
451	78 / 3		465000	ОСТАЛЕ ДОТАЦИЈЕ И ТРАНСФЕРИ	1,000.00	0.00	0.00	0.00	0.00	0.00	1,000.00
451	79 / 0		511000	ЗГРАДЕ И ГРА ЕВИНСКИ ОБЈЕКТИ	0.00	0.00	0.00	0.00	0.00	0.00	0.00
451	79 / 1		465000	ОСТАЛЕ ДОТАЦИЈЕ И ТРАНСФЕРИ	4,177,004.00	0.63	0.00	0.00	4,177,003.20	100.00	0.80
473	80 / 0		421000	СТАЛНИ ТРОшКОВИ	300,000.00	0.04	0.00	0.00	0.00	0.00	300,000.00
473	81 / 0		423000	УСЛУГЕ ПО УГОВОРУ	2,600,000.00	0.39	892,523.07	0.00	0.00	34.32	1,707,476.93
473	82 / 0		424000	СПЕЦИЈАЛИЗОВАНЕ УСЛУГЕ	2,214,651.00	0.33	1,429,651.00	0.00	0.00	64.55	785,000.00
473	82 / 1		424000	СПЕЦИЈАЛИЗОВАНЕ УСЛУГЕ	2,785,349.00	0.42	0.00	0.00	2,785,349.00	100.00	0.00

ПЛАН И ИЗВРШЕЊЕ РАСХОДА
За период: 01.01.2025 - 30.09.2025

1 БУДЗЕТ ОПСТИНЕ БЛАЦЕ

Функционална класификација	Број позиције	Аналитика	Економска класификација	Опис расхода		Структура у %	Извршено Средства из буџета	Извршено Средства из сопствених извора	Извршено Средства из трансфера	Проценат извршења	Остатак за извршење
473	83 / 0		426000	МАТЕРИЈАЛ	180,000.00	0.02	0.00	0.00	0.00	0.00	180,000.00
473	83 / 1		423000	УСЛУГЕ ПО УГОВОРУ	313,000.00	0.04	0.00	0.00	310,500.00	99.20	2,500.00
473	83 / 2		424000	СПЕЦИЈАЛИЗОВАНЕ УСЛУГЕ	180,000.00	0.02	0.00	0.00	174,760.35	97.08	5,239.65
473	83 / 3		426000	МАТЕРИЈАЛ	7,000.00	0.00	0.00	0.00	7,000.00	100.00	0.00
520	84 / 0		424000	СПЕЦИЈАЛИЗОВАНЕ УСЛУГЕ	297,600.00	0.04	297,600.00	0.00	0.00	100.00	0.00
520	85 / 0		425000	ТЕКУЦЕ ПОПРАВКЕ И ОДРжАВАЊЕ	500,000.00	0.07	29,164.80	0.00	0.00	5.83	470,835.20
520	86 / 0		485000	НАКНАДА шТЕТЕ ЗА ПОВРЕДЕ ИЛИ шТЕТУ НАНЕТУ ОД СТРАН	150,000.00	0.02	77,980.00	0.00	0.00	51.98	72,020.00
510	86 / 1		424000	СПЕЦИЈАЛИЗОВАНЕ УСЛУГЕ	1,665,407.00	0.25	332,529.22	0.00	1,330,116.86	99.83	2,760.92
520	87 / 0		424000	СПЕЦИЈАЛИЗОВАНЕ УСЛУГЕ	300,000.00	0.04	225,000.00	0.00	0.00	75.00	75,000.00
520	87 / 1		511000	ЗГРАДЕ И ГРА ЕВИНСКИ ОБЈЕКТИ	2,160,680.00	0.32	520.00	0.00	0.00	0.02	2,160,160.00
530	88 / 0		424000	СПЕЦИЈАЛИЗОВАНЕ УСЛУГЕ	800,000.00	0.12	266,653.40	0.00	0.00	33.33	533,346.60
530	88 / 1		511000	ЗГРАДЕ И ГРА ЕВИНСКИ ОБЈЕКТИ	18,487,639.00	2.80	0.00	0.00	0.00	0.00	18,487,639.00
530	89 / 0		472000	НАКНАДЕ ЗА СОЦИЈАЛНУ ЗАшТИТУ ИЗ БУЏЕТА	16,500,000.00	2.50	3,162,085.00	0.00	3,162,085.00	38.32	10,175,830.00
620	90 / 0		423000	УСЛУГЕ ПО УГОВОРУ	600,000.00	0.09	359,290.07	0.00	0.00	59.88	240,709.93
620	90 / 1		511000	ЗГРАДЕ И ГРА ЕВИНСКИ ОБЈЕКТИ	2,144,608.00	0.32	0.00	0.00	0.00	0.00	2,144,608.00
620	90 / 2		424000	СПЕЦИЈАЛИЗОВАНЕ УСЛУГЕ	240,000.00	0.03	0.00	0.00	0.00	0.00	240,000.00
620	90 / 3		465000	ОСТАЛЕ ДОТАЦИЈЕ И ТРАНСФЕРИ	200.00	0.00	0.00	0.00	0.00	0.00	200.00
620	91 / 0		541000	ЗЕМЉИшТЕ	300,000.00	0.04	53,445.43	0.00	0.00	17.81	246,554.57
630	92 / 0		511000	ЗГРАДЕ И ГРА ЕВИНСКИ ОБЈЕКТИ	5,585,000.00	0.84	0.00	0.00	0.00	0.00	5,585,000.00
630	92 / 1		424000	СПЕЦИЈАЛИЗОВАНЕ УСЛУГЕ	213,500.00	0.03	0.00	0.00	0.00	0.00	213,500.00
630	92 / 2		512000	МАшИНЕ И ОПРЕМА	0.00	0.00	0.00	0.00	0.00	0.00	0.00
640	93 / 0		421000	СТАЛНИ ТРОшКОВИ	14,000,000.00	2.12	4,805,805.17	0.00	3,368,494.97	58.38	5,825,699.86
640	94 / 0		425000	ТЕКУЦЕ ПОПРАВКЕ И ОДРжАВАЊЕ	4,500,000.00	0.68	3,449,142.03	0.00	0.00	76.64	1,050,857.97
660	95 / 0		424000	СПЕЦИЈАЛИЗОВАНЕ УСЛУГЕ	2,500,000.00	0.37	2,495,375.29	0.00	0.00	99.81	4,624.71
660	96 / 0		421000	СТАЛНИ ТРОшКОВИ	4,500,000.00	0.68	4,072,883.51	0.00	0.00	90.50	427,116.49
660	97 / 0		424000	СПЕЦИЈАЛИЗОВАНЕ УСЛУГЕ	1,300,000.00	0.19	792,000.00	0.00	0.00	60.92	508,000.00
760	98 / 0		464000	ДОТАЦИЈЕ ОРГАНИЗАЦИЈАМА	3,437,169.00	0.52	2,708,598.21	0.00	0.00	78.80	728,570.79

ПЛАН И ИЗВРШЕЊЕ РАСХОДА
За период: 01.01.2025 - 30.09.2025

1 БУЈЕТ ОПСТИНЕ БЛАЦЕ

Функционална класификација	Број позиције	Аналитика	Економска класификација	Опис расхода		Структура у %	Извршено Средства из буџета	Извршено Средства из сопствених извора	Извршено Средства из трансфера	Проценат извршења	Остатак за извршење
				ЗА ОБАВЕЗНО СОЦИЈАЛНО ОСИГ							
760	99 / 0		464000	ДОТАЦИЈЕ ОРГАНИЗАЦИЈАМА ЗА ОБАВЕЗНО СОЦИЈАЛНО ОСИГ	800,000.00	0.12	581,234.60	0.00	0.00	72.65	218,765.40
810	100 / 0		423000	УСЛУГЕ ПО УГОВОРУ	80,000.00	0.01	60,000.00	0.00	0.00	75.00	20,000.00
810	101 / 0		424000	СПЕЦИЈАЛИЗОВАНЕ УСЛУГЕ	50,000.00	0.00	0.00	0.00	0.00	0.00	50,000.00
810	102 / 0		472000	НАКНАДЕ ЗА СОЦИЈАЛНУ ЗАшТИТУ ИЗ БУЏЕТА	180,000.00	0.02	8,700.00	0.00	0.00	4.83	171,300.00
810	103 / 0		481000	ДОТАЦИЈЕ НЕВЛАДИНИМ ОРГАНИЗАЦИЈАМА	12,000,000.00	1.82	7,975,000.00	0.00	0.00	66.45	4,025,000.00
810	103 / 1		511000	ЗГРАДЕ И ГРА ЕВИНСКИ ОБЈЕКТИ	1,200,000.00	0.18	0.00	0.00	0.00	0.00	1,200,000.00
820	104 / 0		465000	ОСТАЛЕ ДОТАЦИЈЕ И ТРАНСФЕРИ	390,000.00	0.05	240,000.00	0.00	0.00	61.53	150,000.00
820	104 / 1		511000	ЗГРАДЕ И ГРА ЕВИНСКИ ОБЈЕКТИ	24,625.00	0.00	24,625.00	0.00	0.00	100.00	0.00
830	105 / 0		454000	СУБВЕНЦИЈЕ ПРИВАТНИМ ПРЕДУЗЕЦИМА	1,400,000.00	0.21	1,400,000.00	0.00	0.00	100.00	0.00
840	106 / 0		481000	ДОТАЦИЈЕ НЕВЛАДИНИМ ОРГАНИЗАЦИЈАМА	200,000.00	0.03	200,000.00	0.00	0.00	100.00	0.00
860	107 / 0		481000	ДОТАЦИЈЕ НЕВЛАДИНИМ ОРГАНИЗАЦИЈАМА	60,000.00	0.00	0.00	0.00	0.00	0.00	60,000.00
911	108 / 0		511000	ЗГРАДЕ И ГРА ЕВИНСКИ ОБЈЕКТИ	15,123,375.00	2.29	5,783,728.60	0.00	7,854,032.88	90.17	1,485,613.52
911	108 / 1		465000	ОСТАЛЕ ДОТАЦИЈЕ И ТРАНСФЕРИ	1,000.00	0.00	0.00	0.00	0.00	0.00	1,000.00
912	109 / 0		463000	ТРАНСФЕРИ ОСТАЛИМ НИВОИМА ВЛАСТИ	43,449,000.00	6.59	31,139,956.58	0.00	0.00	71.67	12,309,043.42
912	110 / 0		511000	ЗГРАДЕ И ГРА ЕВИНСКИ ОБЈЕКТИ	550,000.00	0.08	0.00	0.00	0.00	0.00	550,000.00
920	111 / 0		463000	ТРАНСФЕРИ ОСТАЛИМ НИВОИМА ВЛАСТИ	17,500,000.00	2.65	11,513,609.41	0.00	0.00	65.79	5,986,390.59
920	112 / 0		511000	ЗГРАДЕ И ГРА ЕВИНСКИ ОБЈЕКТИ	0.00	0.00	0.00	0.00	0.00	0.00	0.00
Укупно за главу											

ПЛАН И ИЗВРШЕЊЕ РАСХОДА
За период: 01.01.2025 - 30.09.2025

1 БУДЗЕТ ОПСТИНЕ БЛАЦЕ

Функционална класификација	Број позиције	Аналитика	Економска класификација	Опис расхода		Структура у %	Извршено Средства из буџета	Извршено Средства из сопствених извора	Извршено Средства из трансфера	Проценат извршења	Остатак за извршење
Глава 5.01				**ПРЕД□ КОЛСКА УСТАНОВА**							
911	113 / 0		411000	ПЛАТЕ, ДОДАЦИ И НАКНАДЕ ЗАПОСЛЕНИХ (ЗАРАДЕ)	36,892,329.00	5.59	32,198,524.71	0.00	0.00	87.27	4,693,804.29
911	114 / 0		412000	СОЦИЈАЛНИ ДОПРИНОСИ НА ТЕРЕТ ПОСЛОДАВЦА	5,589,188.00	0.84	4,878,076.55	0.00	0.00	87.27	711,111.45
911	115 / 0		413000	НАКНАДЕ У НАТУРИ	200,000.00	0.03	0.00	0.00	0.00	0.00	200,000.00
911	116 / 0		414000	СОЦИЈАЛНА ДАВАЊА ЗАПОСЛЕНИМА	1,200,000.00	0.18	482,391.00	0.00	0.00	40.19	717,609.00
911	117 / 0		415000	НАКНАДЕ ТРОшКОВА ЗА ЗАПОСЛЕНЕ	2,000,000.00	0.30	1,251,212.15	0.00	0.00	62.56	748,787.85
911	118 / 0		416000	НАГРАДЕ ЗАПОСЛЕНИМА И ОСТАЛИ ПОСЕБНИ РАСХОДИ	1,200,000.00	0.18	490,022.88	0.00	0.00	40.83	709,977.12
911	119 / 0		421000	СТАЛНИ ТРОшКОВИ	4,591,308.00	0.69	1,969,439.55	0.00	559,886.08	55.08	2,061,982.37
911	120 / 0		422000	ТРОшКОВИ ПУТОВАЊА	80,000.00	0.01	0.00	0.00	0.00	0.00	80,000.00
911	121 / 0		423000	УСЛУГЕ ПО УГОВОРУ	4,229,405.00	0.64	2,649,074.59	0.00	700,000.00	79.18	880,330.41
911	122 / 0		424000	СПЕЦИЈАЛИЗОВАНЕ УСЛУГЕ	400,000.00	0.06	167,800.00	0.00	0.00	41.95	232,200.00
911	123 / 0		425000	ТЕКУЦЕ ПОПРАВКЕ И ОДРжАВАЊЕ	230,000.00	0.03	224,821.99	0.00	0.00	97.74	5,178.01
911	124 / 0		426000	МАТЕРИЈАЛ	5,860,000.00	0.88	1,871,961.76	0.00	1,021,660.12	49.37	2,966,378.12
911	125 / 0		482000	ПОРЕЗИ, ОБАВЕЗНЕ ТАКСЕ, КАЗНЕ И ПЕНАЛИ	51,000.00	0.00	40,867.00	0.00	0.00	80.13	10,133.00
911	126 / 0		483000	НОВЦАНЕ КАЗНЕ И ПЕНАЛИ ПО РЕшЕЊУ СУДОВА	30,000.00	0.00	0.00	0.00	0.00	0.00	30,000.00
911	127 / 0		512000	МАшИНЕ И ОПРЕМА	300,000.00	0.04	29,370.98	0.00	0.00	9.79	270,629.02
Укупно за главу 5.01				**ПРЕД□ КОЛСКА УСТАНОВА**	62,853,230.00		46,253,563.16		2,281,546.20		14,318,120.64
Глава 5.02				**УСТАНОВА ЗА ФИЗИ□□КУ КУЛТУРУ**							
810	128 / 0		411000	ПЛАТЕ, ДОДАЦИ И НАКНАДЕ ЗАПОСЛЕНИХ (ЗАРАДЕ)	10,026,913.00	1.52	7,318,231.93	0.00	0.00	72.98	2,708,681.07
810	129 / 0		412000	СОЦИЈАЛНИ ДОПРИНОСИ НА ТЕРЕТ ПОСЛОДАВЦА	1,519,077.00	0.23	1,108,712.20	0.00	0.00	72.98	410,364.80
810	130 / 0		413000	НАКНАДЕ У НАТУРИ	50,000.00	0.00	0.00	0.00	0.00	0.00	50,000.00
810	131 / 0		414000	СОЦИЈАЛНА ДАВАЊА ЗАПОСЛЕНИМА	300,000.00	0.04	0.00	0.00	0.00	0.00	300,000.00
810	132 / 0		415000	НАКНАДЕ ТРОшКОВА ЗА	550,000.00	0.08	328,811.39	0.00	0.00	59.78	221,188.61

ПЛАН И ИЗВРШЕЊЕ РАСХОДА
За период: 01.01.2025 - 30.09.2025

1 БУЈЕТ ОПСТИНЕ БЛАЦЕ

Функционална класификација	Број позиције	Аналитика	Економска класификација	Опис расхода		Структура у %	Извршено Средства из буџета	Извршено Средства из сопствених извора	Извршено Средства из трансфера	Проценат извршења	Остатак за извршење
				ЗАПОСЛЕНЕ							
810	133 / 0		421000	СТАЛНИ ТРОшКОВИ	4,980,000.00	0.75	3,947,098.35	0.00	0.00	79.25	1,032,901.65
810	134 / 0		422000	ТРОшКОВИ ПУТОВАЊА	98,000.00	0.01	50,470.00	0.00	0.00	51.50	47,530.00
810	135 / 0		423000	УСЛУГЕ ПО УГОВОРУ	5,969,000.00	0.90	4,875,752.53	0.00	0.00	81.68	1,093,247.47
810	136 / 0		424000	СПЕЦИЈАЛИЗОВАНЕ УСЛУГЕ	80,000.00	0.01	38,500.00	0.00	0.00	48.12	41,500.00
810	137 / 0		425000	ТЕКУЦЕ ПОПРАВКЕ И ОДРжАВАЊЕ	760,000.00	0.11	485,690.00	0.00	0.00	63.90	274,310.00
810	138 / 0		426000	МАТЕРИЈАЛ	2,663,000.00	0.40	2,132,552.26	0.00	0.00	80.08	530,447.74
810	138 / 1		444000	ПРАТЕЦИ ТРОшКОВИ ЗАДУжИВАЊА	20,000.00	0.00	3,397.66	0.00	0.00	16.98	16,602.34
810	139 / 0		482000	ПОРЕЗИ, ОБАВЕЗНЕ ТАКСЕ, КАЗНЕ И ПЕНАЛИ	200,000.00	0.03	950.00	0.00	0.00	0.47	199,050.00
810	140 / 0		483000	НОВЦАНЕ КАЗНЕ И ПЕНАЛИ ПО РЕшЕЊУ СУДОВА	105,000.00	0.01	104,404.35	0.00	0.00	99.43	595.65
810	141 / 0		485000	НАКНАДА шТЕТЕ ЗА ПОВРЕДЕ ИЛИ шТЕТУ НАНЕТУ ОД СТРАН	50,000.00	0.00	24,467.20	0.00	0.00	48.93	25,532.80
810	142 / 0		512000	МАшИНЕ И ОПРЕМА	400,000.00	0.06	350,810.40	0.00	0.00	87.70	49,189.60
Укупно за главу 5.02				**УСТАНОВА ЗА ФИЗИ□□КУ КУЛТУРУ**	27,770,990.00		20,769,848.27				7,001,141.73
Глава 5.03				**УСТАНОВЕ КУЛТУРЕ**							
820	143 / 0		411000	ПЛАТЕ, ДОДАЦИ И НАКНАДЕ ЗАПОСЛЕНИХ (ЗАРАДЕ)	18,183,496.00	2.75	11,347,291.06	0.00	0.00	62.40	6,836,204.94
820	144 / 0		412000	СОЦИЈАЛНИ ДОПРИНОСИ НА ТЕРЕТ ПОСЛОДАВЦА	2,754,801.00	0.41	1,719,114.59	0.00	0.00	62.40	1,035,686.41
820	145 / 0		413000	НАКНАДЕ У НАТУРИ	120,000.00	0.01	0.00	0.00	0.00	0.00	120,000.00
820	146 / 0		414000	СОЦИЈАЛНА ДАВАЊА ЗАПОСЛЕНИМА	240,000.00	0.03	56,307.00	0.00	0.00	23.46	183,693.00
820	147 / 0		415000	НАКНАДЕ ТРОшКОВА ЗА ЗАПОСЛЕНЕ	800,000.00	0.12	582,778.98	0.00	0.00	72.84	217,221.02
820	147 / 1		416000	НАГРАДЕ ЗАПОСЛЕНИМА И ОСТАЛИ ПОСЕБНИ РАСХОДИ	650,000.00	0.09	148,304.00	0.00	0.00	22.81	501,696.00
820	148 / 0		421000	СТАЛНИ ТРОшКОВИ	3,950,000.00	0.59	2,146,368.97	0.00	0.00	54.33	1,803,631.03
820	149 / 0		422000	ТРОшКОВИ ПУТОВАЊА	500,000.00	0.07	53,757.50	0.00	0.00	10.75	446,242.50
820	150 / 0		423000	УСЛУГЕ ПО УГОВОРУ	6,050,000.00	0.91	2,586,009.22	0.00	0.00	42.74	3,463,990.78
820	151 / 0		424000	СПЕЦИЈАЛИЗОВАНЕ УСЛУГЕ	1,540,000.00	0.23	382,350.00	194,940.00	0.00	37.48	962,710.00
820	152 / 0		425000	ТЕКУЦЕ ПОПРАВКЕ И	1,160,000.00	0.17	382,673.78	0.00	0.00	32.98	777,326.22

ПЛАН И ИЗВРШЕЊЕ РАСХОДА
За период: 01.01.2025 - 30.09.2025

1 БУДЗЕТ ОПСТИНЕ БЛАЦЕ

Функционална класификација	Број позиције	Аналитика	Економска класификација	Опис расхода		Структура у %	Извршено Средства из буџета	Извршено Средства из сопствених извора	Извршено Средства из трансфера	Проценат извршења	Остатак за извршење
				ОДРжАВАЊЕ							
820	153 / 0		426000	МАТЕРИЈАЛ	1,360,000.00	0.20	657,697.78	0.00	0.00	48.36	702,302.22
820	154 / 0		472000	НАКНАДЕ ЗА СОЦИЈАЛНУ ЗАшТИТУ ИЗ БУЏЕТА	270,000.00	0.04	0.00	0.00	0.00	0.00	270,000.00
820	155 / 0		482000	ПОРЕЗИ, ОБАВЕЗНЕ ТАКСЕ, КАЗНЕ И ПЕНАЛИ	100,000.00	0.01	1,080.00	0.00	0.00	1.08	98,920.00
820	156 / 0		485000	НАКНАДА шТЕТЕ ЗА ПОВРЕДЕ ИЛИ шТЕТУ НАНЕТУ ОД СТРАН	50,000.00	0.00	0.00	0.00	0.00	0.00	50,000.00
820	157 / 0		512000	МАшИНЕ И ОПРЕМА	910,000.00	0.13	648,617.00	30,000.00	0.00	74.57	231,383.00
820	158 / 0		515000	НЕМАТЕРИЈАЛНА ИМОВИНА	350,000.00	0.05	293,375.83	49,980.00	0.00	98.10	6,644.17
Укупно за главу 5.03				**УСТАНОВЕ КУЛТУРЕ**	38,988,297.00		21,005,725.71	274,920.00			17,707,651.29
Глава 5.04				**МЕСНЕ ЗАЈЕДНИЦЕ**							
160	159 / 0		421000	СТАЛНИ ТРОшКОВИ	325,966.00	0.04	199,581.67	0.00	0.00	61.22	126,384.33
160	160 / 0		423000	УСЛУГЕ ПО УГОВОРУ	119,000.00	0.01	94,838.52	0.00	0.00	79.69	24,161.48
160	161 / 0		424000	СПЕЦИЈАЛИЗОВАНЕ УСЛУГЕ	30,000.00	0.00	0.00	0.00	0.00	0.00	30,000.00
160	162 / 0		425000	ТЕКУЦЕ ПОПРАВКЕ И ОДРжАВАЊЕ	844,480.00	0.12	138,415.50	0.00	0.00	16.39	706,064.50
160	163 / 0		426000	МАТЕРИЈАЛ	796,568.00	0.12	192,424.37	0.00	0.00	24.15	604,143.63
Укупно за главу 5.04				**МЕСНЕ ЗАЈЕДНИЦЕ**	2,116,014.00		625,260.06				1,490,753.94
Укупно за раздео 5				**ОП□ ТИНСКА УПРАВА**	634,083,722.00	96.18	301,758,907.43	274,920.00	36,766,041.05	53.43	295,283,853.52
Укупно за БК 1				**БУДЗЕТ ОПСТИНЕ БЛАЦЕ**	659,210,874.00	100.00	319,381,848.08	274,920.00	36,766,041.05	54.06	302,788,064.87

ИЗВЕШТАЈ О ОСТВАРЕНИМ ПРИХОДИМА И ИЗВРШЕНИМ РАСХОДИМА И ИЗДАЦИМА ИНДИРЕКТНИХ КОРИСНИКА БУЏЕТА ЕВИДЕНТИРАНИХ САМО НА ЊИХОВИМ РАЧУНИМА

Период 01.01.2025- 30.09.2025. године.

Табела 1- Извештај о оствареним приходима

Глава 5.02. Спортски центар „Блаце"Блаце

економ. класиф.	ОПИС	План средства из сопствених извора	Остварено средства из сопствених извора	План средства из осталих извора	Остварено средства из осталих извора	Укупно
1	2	3	4	5	6	7
321710	Пренета неутрошена средства из ранијих година					**0.00**
321310	Нераспоређени вишак прихода и примања					**0.00**
733150	Трансфери од других нивоа власти					**0.00**
771110	Меморандумске ставке за рефундац.трошкова			200,000	137,815.22	**137,815.22**
УКУПНО:		**0**	**0.00**	**200,000**	**137,815.22**	**137,815.22**

Табела 2- Извештај о извршеним расходима и издацима

Глава 5.02. Спортски центар „Блаце"Блаце

Позиција	економ. класиф.	расходи по наменама	ОПИС(назив конта)	План средства из сопствених извора	Извршено средства из сопствених извора	План средства из осталих извора	Извршено средства из осталих извора	Укупно извршено
1	2	3	4	5	6	7	8	9
136	414000	414100	Исплата накнада за време одсуствовања с посла на терет фондова			200,000	137,815.19	**137,815.19**
139	423000	423900	Остале опште услуге					**0.00**
142	426000	426900	Материјали за посебне намене					**0.00**
								0.00
Укупно за 5.02. Спортски центар „Блаце"Блаце				**0**	**0.00**	**200,000**	**137,815.19**	**137,815.19**

Табела 1- Извештај о оствареним приходима

Глава 5.04. МЕСНЕ ЗАЈЕДНИЦЕ						
економ. класиф.	ОПИС	План средства из сопствених извора	Остварено средства из сопствених извора	План средства из осталих извора	Остварено средства из осталих извора	Укупно
1	2	3	4	5	6	7
321710	Пренета неутрошена средства из ранијих година					**0.00**
321310	Нераспоређени вишак прихода и примања			555,514	555,337.16	**555,337.16**
742370	Приходи индиректних корисника буџетских средстава				1,000.00	**1,000.00**
742150	Приходи од продаје добара и услуга или закупа од стране тржишних организација у корист нивоа општина					**0.00**
744150	Текући добровољни трансфери од физичких и правних лица у корист нивоа општина					**0.00**
711180	Самодопринос					**0.00**
УКУПНО:		**0**	**0**	**555,514**	**556,337.16**	**556,337.16**

Табела 2- Извештај о извршеним расходима и издацима

Глава 5.04. МЕСНЕ ЗАЈЕДНИЦЕ								
Позиција	економ. класиф.	расходи по наменама	ОПИС(назив конта)	План средства из сопствених извора	Извршено средства из сопствених извора	План средства из осталих извора	Извршено средства из осталих извора	Укупно извршено
1	2	3	4	5	6	7	8	9
164	421000	421100	Трошкови платног промета и банкарских услуга			4,656	774.60	**774.60**
164	421000	421200	Енергетске услуге			810		**0.00**
166	423000	423600	Услуге за домаћинство и угоститељство					**0.00**
166	423000	423700	Репрезентација					**0.00**
167	424000	424300	Медицинске услуге			30,000		**0.00**
167	424000	424600	Услуге очувања животне средине, науке и геодетске услуге					**0.00**
168	425000	425100	Текућ поправке и одржавање зграда и објеката			409,480	82,120.00	**82,120.00**
168	425000	425200	Текућ поправке и одржавање опреме					**0.00**
169	426000	426400	Материјали за саобраћај			64,568		**0.00**
169	426000	426800	Материјали за одржавање хигијене и угоститељство					**0.00**
169	426000	426900	Материјали за посебне намене			46,000		**0.00**
Укупно за 5.04. МЕСНЕ ЗАЈЕДНИЦЕ				**0**	**0.00**	**555,514**	**82,894.60**	**82,894.60**

ИЗВЕШТАЈ О РЕШЕЊИМА О УВЕЋАЊУ БУЏЕТА

Р. Бр.	Решење	Уговор о одобрењу средстава/донатор/намена (пројекат)	Раздео/ Глава/ корисник/ програм/ПА/ извор/ функ.к.	Позиција	Екон. Класиф.	Расход по намени	износ
МАЈ							
1	II-400-1092/25 од 30.05.2025. г.	Уговор о додели бесповратних средстава/ Министарство за бригу о селу / **пројекат:** програм доделе бесповратних средстава за куповину сеоске куће са окућницом	Општинска управа/ извор 07-Трансфери од других нивоа власти	-	733150	-	1.075.380,00
			Раздео-5/ Општинска управа/ Програм-11-Социјална и дечија заштита/ Пројекат-0902-4002- Програм доделе бесповратних средстава за куповину сеоске куће са окућницом, извор 07-Трансфери од других нивоа власти/функ.к 070	Поз.35/2	472000	472800	1.075.380,00
2	II-400-1118/25 од 30.05.2025. г.	Уговор о суфинансирању реализације пројекта набавке,замене, реконструкције и санације котларнице за грејање у 2025.години / Министарство заштите животне средине / **пројекат:** Реконструкција котларнице у згради основне школе „Стојан Новаковић“	Општинска управа/ извор 07-Трансфери од других нивоа власти	-	733250	-	14.430.111,00
			Раздео-5/ Општинска управа/ Програм-0401- Заштита животне средине/ Пројекат-0401-5002 Реконструкција котларнице у згради основне школе „Стојан Новаковић“/ 07-Трансфери од других нивоа власти/функ.к 530	Поз.88/1	511000	511300	14.430.111,00
ЈУН							
3	II-400-1212/25 од 13.06.2025. г.	Решење о додели бесповратних средстава/ Министарство за бригу о селу / **пројекат:** Програм доделе бесповратних средстава за организовање манифестације „Михољски сусрети села за 2025.год“	Општинска управа/ извор 07-Трансфери од других нивоа власти	-	733150	-	500.000,00
			Раздео-5/ Општинска управа/ Програм 1502-Развој туризма / Пројекат 1502-4001 Михољски сусрети села, извор 07-Трансфери од других нивоа власти/функ.к 473	Поз.83/1	423000	423400	235.500,00
				Поз.83/1	423000	423700	77.500,00
				Поз.83/2	424000	424900	180.000,00
				Поз.83/3	426000	426900	7.000,00
ЈУЛ							
4	II-400-1460/25 од 14.07.2025. г.	Уговор о суфинансирању реализације пројекта превенције нелегалног одлагања отпада и уклањање у 2025. години на територији општине Блаце/ Министарство заштите животне средине / **пројекат:** санација дивљих депонија на јавним површинама на територији општине Блаце	Општинска управа/ извор 07-Трансфери од других нивоа власти	-	733150	-	1.332.325,00
			Раздео-5/ Општинска управа/ Програм-0401-Заштита животне средине/ Пројекат-0401-4001- Санација дивљих депонија на јавним површинама на територији општине Блаце, извор 07-Трансфери од других нивоа власти/функ.к 510	Поз.86/1	424000	424600	1.332.325,00
5	II-400-1423/25 од 14.07.2025.	Уговор о додели бесповратних средстава/ Министарство за бригу о	Општинска управа/ извор 07-Трансфери од других нивоа власти	-	733150	-	1.119.200,00

	г.	селу / **пројекат:** програм доделе бесповратних средстава за куповину сеоске куће са окућницом	Раздео-5/ Општинска управа/ Програм-11-Социјална и дечија заштита/ Пројекат-0902-4002- Програм доделе бесповратних средстава за куповину сеоске куће са окућницом, извор 07-Трансфери од других нивоа власти/функ.к 070	Поз.35/2	472000	472800	1.119.200,00
СЕПТЕМБАР							
6	II-400-2207/25 од 30.09.2025. г.	Уговор о додели бесповратних средстава/ Министарство за бригу о селу / **пројекат:** програм доделе бесповратних средстава за куповину сеоске куће са окућницом	Општинска управа/ извор 07-Трансфери од других нивоа власти	-	733150	-	4.704.144,00
			Раздео-5/ Општинска управа/ Програм-11-Социјална и дечија заштита/ Пројекат-0902-4002- Програм доделе бесповратних средстава за куповину сеоске куће са окућницом, извор 07-Трансфери од других нивоа власти/функ.к 070	Поз.35/2	472000	472800	4.704.144,00

ИЗВЕШТАЈ О ОДЛУКАМА О ПРОМЕНИ И ПРЕНОСУ АПРОПРИЈАЦИЈА У ТЕКУЋУ БУЏЕТСКУ РЕЗЕРВУ

Р. Бр.	Корисник	Одлука	Раздео/ Глава	Позиција	Екон. Класиф.	Расход по намени	Умањен за	Увећан за
МАЈ								
1	Општинска управа	II-400-1117/25 од 30.05.2025.г. Програм-1102 Комуналне делатности ПА: 1102-5002 Набавка аутоцистерне за воду, функц.к. 630	Раздео- 5	Поз.92/2	512000	512100	7.198.560,00	
				Поз.62	499000	499100		7.198.560,00
АВГУСТ								
2	Општинска управа	II-400-1969/25 од 28.08.2025.г. Програм-0602 Опште услуге локалне самоуправе ПА: 0602-0001 Функционисање локалне самоуправе и градских општина, функц.к. 160	Раздео- 5	Поз.38	411000	411100	360.000,00	
				Поз.39	412000	412100	36.000,00	
				Поз.39	412000	412200	18.540,00	
				Поз.62	499000	499100		414.540,00
СЕПТЕМБАР								
3	Дом здравља Блаце	II-400-1991/25 од 01.09.2025.г. Програм-1801 Здравствена заштита ПА: 1801-0001 Функционисање установа примарне здравствене заштите, функц.к. 760	Раздео- 5	Поз.98	411000	411100	3.544.619,00	
				Поз.98	412000	412100	364.861,00	
				Поз.98	412000	412200	187.243,00	
				Поз.39	415000	415100	208.108,00	
				Поз.62	499000	499100		4.304.831,00

4	Спортски центар Блаце	II-400-2045/25 од 17.09.2025.г. Програм-1301 Развој спорта и омладине ПА: 1301-0004 Функционисање локалних спортских установа, функц.к. 810	Раздео- 5	Поз.137	425000	425100	500.000,00	
				Поз.62	499000	499100		500.000,00
5	Општинска управа	II-400-2115/25 од 17.09.2025.г. Програм-0602 Опште услуге локалне самоуправе Пројекат: 0602-4001 Пројекти удружења грађана и НВО, функц.к. 160	Раздео- 5	Поз.64	481000	481900	330.000,00	
				Поз.62	499000	499100		330.000,00
6	Општинска управа	II-400-2117/25 од 17.09.2025.г. Програм-0701 Организација саобраћаја и саобраћајна инфраструкура ПА: 0701-0002 Управљање и одржавање саобраћајне инфраструктуре, функц.к. 451	Раздео- 5	Поз.70	511000	511400	240.000,00	
				Поз.78	511000	511200	463.000,00	
				Поз.78/1	511000	511400	261.000,00	
				Поз.62	499000	499100		964.000,00
7	Општинска управа	II-400-2219/25 од 30.09.2025.г. Програм: 0602 Опште услуге локалне самоуправе ПА: 0602-0001 Функционисање локалне самоуправе и градских општина, функц.к. 160	Раздео- 5	Поз.38	411000	411100	570.000,00	
				Поз.39	412000	412100	57.000,00	
				Поз.39	412000	412200	29.000,00	
				Поз.62	499000	499100		656.000,00

ИЗВЕШТАЈ О РЕШЕЊИМА О ПРОМЕНИ АПРОПРИЈАЦИЈА

Р. Бр.	Корисник	Решење	Раздео/ Глава	Позиција	Екон. Класиф.	Расход по намени	Умањен за	Увећан за
ФЕБРУАР								
1	Општинска управа Месна заједница Кашевар	II-400-273/25 од 10.02.2025.г. Глава 5.04- Месне заједнице/Програм-0602 Функционисање месних заједница/ функц.к. 160	Раздео- 5	Поз. 163	426000	426400	10.000,00	
				Поз. 162	425000	425100		10.000,00
АПРИЛ								
2	Општинска управа	II-400-718/25 од 04.04.2025.г. Програм- 0902- Социјална и дечја заштита/ Пројекат 0902-4001 Пројекти комесаријата за избеглице функц.к. 070	Раздео- 5	Поз. 35	472000	472800	245.880,00	
				Поз. 35/1	465000	465100		245.880,00
МАЈ								
3	Општинска управа	II-400-943/25 од 13.05.2025.г. Програм- 1801-Здравствена заштита/ ПА 1801-0001	Раздео- 5	Поз. 98	411000	411100	104.000,00	

		Функционисање установа примарне здравствене заштите функц.к. 760		Поз. 98	414000	414400		104.000,00
4	Општинска управа КЦ „Драинац“ Блаце	II-400-1002/25 од 30.05.2025.г. Глава 5.03- Установе културе/ Програм-1201- Развој културе и информисања/ ПА 1201-0001 Функционисање локалних установа културе, Извор:04 функц.к. 820	Раздео- 5	Поз. 148	421000	421400	30.000,00	
				Поз. 157	512000	512200		30.000,00
ЈУН								
5	Општинска управа Центар за социјални рад „Блаце“	II-400-1209/25 од 13.06.2025.г. Програм- 0902- Социјална и дечја заштита/ Пројекат 0902-0005 Обављање делатности установа социјалне заштите функц.к. 070	Раздео- 5	Поз. 33	424000	424900	50.000,00	
				Поз. 33	512000	512200		50.000,00
ЈУЛ								
6	Општинска управа НБ „Рака Драинац“ Блаце	II-400-1544/25 од 23.07.2025.г. Програм- 1201- Развој културе и информисања/ ПА: 1201-0001 Функционисање локалних установа културе функц.к. 820	Раздео- 5	Поз. 154	472000	472700	30.000,00	
				Поз. 153	426000	426900		30.000,00
				Поз.157	512000	512600	20.000,00	
				Поз.157	512000	512200		20.000,00
АВГУСТ								
7	Општинска управа КЦ „Драинац“ Блаце	II-400-1861/25 од 25.08.2025.г. Програм- 1201- Развој културе и информисања/ ПА: 1201-0001 Функционисање локалних установа културе функц.к. 820	Раздео- 5	Поз. 152	425000	425100	50.000,00	
				Поз.152	425000	425200	50.000,00	
				Поз.157	512000	512200		100.000,00
СЕПТЕМБАР								
8	Општинска управа Спортски центар „Блаце“	II-400-1999/25 од 08.09.2025.г. Програм- 1301- Развој спорта и омладине/ ПА: 1301-0004 Функционисање локалних спортских установа функц.к. 810	Раздео- 5	Поз. 137	425000	425100	100.000,00	
				Поз.135	423000	423500		100.000,00
				Поз.138	426000	426900	187.000,00	
				Поз.137	425000	425200	31.000,00	
				Поз.135	423000	423900		218.000,00
				Поз.138	426000	426900	33.000,00	
				Поз.138	426000	426600		33.000,00
				Поз.137	425000	425200	9.000,00	
				Поз.135	423000	423300	6.000,00	
				Поз.135	423000	423100	65.000,00	
				Поз.134	422000	422200	2.000,00	
				Поз.135	423000	423400		82.000,00

ИЗВЕШТАЈ О УПОТРЕБИ СРЕДСТАВА ТЕКУЋЕ БУЏЕТСКЕ РЕЗЕРВЕ

1) Одлуком о буџету општине Блаце за 2025. годину ("Службени лист Општине Блаце", бр.20/24), текућа буџетска резерва је планирана у износу од 4.000.000,00 динара.

У периоду од 01.01. до 13.03.2025. године, решењима Општинског већа општине Блаце одобрена је употреба средстава текуће буџетске резерве у износу од 911.625,00 динара.

Средства су одобрена:

Р. Бр.	КОРИСНИК	РЕШЕЊЕ/ СВРХА	РАЗДЕО/ ГЛАВА/ ПОЗИЦИЈА	ЕКОН. КЛАС.	РАСХОД ПО НАМЕНИ	ОПИС	ОДОБРЕНО
ЈАНУАР							
1	Општинска управа КЦ „Драинац" Блаце	II-400-42/25 од 24.01.2025.г. Програм- 1201-Развој културе и информисања ПА/1201-0001 Функционисање локаних установа културе, функц.к. 820	Раздео- 5 Глава 5.03 Позиција-147/1	416000	416100	Награде запосленима и остали посебни расходи	150.000,00
2	Општинска управа Спортски центар „Блаце"	II-400-122/25 од 24.01.2025.г. Глава 5.02 – Спортски центар „Блаце"/Програм- 1301-Развој спорта и омладине ПА/ 1301-0004 Функционисање локалних спортских установа, функц.к. 810	Раздео- 5 Глава 5.02 Позиција-140	483000	483100	Новчане казне и пенали по решењу судова	5.000,00
3	Општинска управа Спортски центар „Блаце"	II-400-121/25 од 24.01.2025.г. Глава 5.02 – Спортски центар „Блаце"/Програм- 1301-Развој спорта и омладине ПА/ 1301-0004 Функционисање локалних спортских установа, функц.к. 810	Раздео- 5 Глава 5.02 Позиција-138/1	444000	444200	Казне за кашњење	20.000,00
	ФЕБРУАР						
4	Општинска управа	II-400-331/25 од 14.02.2025.г. Програм1201-Развој културе и информисања, Пројекат: 1201-5001 Подизање спомен обележја часног крста, функц.к. 820	Раздео- 5 Позиција-104/1	511000	511400	Пројектно планирање	24.625,00
5	Општина Блаце-Скупштина општине Блаце	II-400-419/25 од 28.02.2025.г. Програм- 2101-Политички систем локалне самоуправе, ПА: 2101-0001 Функционисање скупштине, функц.к. 111	Раздео- 1 Позиција-4/1	416000	416100	Награде запосленима и остали посебни расходи	212.000,00
6	Општинска управа	II-400-356/25 од 24.02.2025.г. Програм: 0602-Опште услуге локалне самоуправе, Пројекат: 0602-4001 Пројекти удружења грађана и НВО, функц.к. 160	Раздео- 5 Позиција-64	481000	481900	Дотације осталим непрофитним институцијама	500.000,00

2) Одлуком о првим изменама и допунама Одлуке о буџету општине Блаце за 2024. годину ("Службени лист Општине Блаце", бр.3/25), текућа буџетска резерва је планирана у износу од 3.800.000,00 динара.

У периоду од 13.03. до 30.09.2025. године, решењима Општинског већа општине Блаце одобрена је употреба средстава текуће буџетске резерве у износу од 18.082.346,00 динара.

Средства су одобрена:

Р. Бр.	КОРИСНИК	РЕШЕЊЕ/ СВРХА	РАЗДЕО/ ГЛАВА/ ПОЗИЦИЈА	ЕКОН. КЛАС.	РАСХОД ПО НАМЕНИ	ОПИС	ОДОБРЕНО
АПРИЛ							
7	Општинска управа Центар за социјални рад „Блаце“	II-400-568/25 од 04.04.2025.г. Програм- 0902- Социјална и дечја заштита ПА/0902-0005- Обављање делатности установа социјалне заштите, функц.к. 070	Раздео- 5 Позиција-33	463000	421100	Трошкови платног промета и банкарских услуга	20.000,00
8	Општинска управа	II-400-720/25 од 07.04.2025.г. Програм- 0701-Организација саобраћаја и саобраћајна инфраструктура ПА/ 0701-0002 Управљање и одржавање саобраћајне инфраструктуре, функц.к. 451	Раздео- 5 Позиција-68	424000	424900	Остале специјализоване услуге	120.000,00
9	Општинска управа ПУ „Наша радост“ Блаце	II-400-706/25 од 04.04.2025.г. Програм- 2002-Предшколско васпитање ПА/ 2002-0002 Функционисање и остваривање предшколског васпитања и образовања , функц.к. 911	Раздео- 5 Глава 5.01 Позиција-121	423000	423900	Остале опште услуге	500.000,00
10	Општинска управа	II-400-858/25 од 30.04.2025.г. Програм 0401-Заштита животне средине, ПА/0401-0004 Управљање отпадним водама, функц.к. 520	Раздео- 5 Позиција-84	424000	424900	Остале специјализоване услуге	47.600,00
МАЈ							
11	Општинска управа ПУ „Наша радост“ Блаце	II-400-1024/25 од 30.05.2025.г. Програм- 2002-Предшколско васпитање ПА/ 2002-0002 Функционисање и остваривање предшколског васпитања и образовања , функц.к. 911	Раздео- 5 Глава 5.01 Позиција-123	425000	425200	Текуће поправке и одржавање опреме	10.000,00
12	Општинска управа МЗ Претрешња	II-400-987/25 од 30.05.2025.г. Програм- 0602-Опште услуге локалне самоуправе ПА/ Функционисање месних заједница , функц.к. 160	Раздео- 5 Глава 5.04 Позиција-162	425000	425100	Текуће поправке и одржавање зграда и објеката	30.000,00
13	Општинска управа	II-400-1118/25-1 од 30.05.2025.г. Програм 0401-Заштита животне средине, Пројекат: 0401-5002 Реконструкција котларнице у згради основне школе „Стојан Новаковић“, функц.к. 530	Раздео- 5 Позиција-88/1	511000	511300	Капитално одржавање зграда и објеката	3.607.528,00
					511400	Пројектно планирање	450.000,00
ЈУН							
14	Општинска управа	II-400-1179/25 од 13.06.2025.г. Програм: 0602-Опште услуге локалне самоуправе, ПА/0602-0001 Функционисање локалне	Раздео- 5 Позиција-54	483000	483100	Новчане казне и пенали по решењу судова	500.000,00

		самоуправе и градских општина, функц.к. 130					
15	Општинска управа МЗ Врбовац	II-400-1157/25 од 13.06.2025.г. Програм- 0602-Опште услуге локалне самоуправе ПА/ Функционисање месних заједница , функц.к. 160	Раздео- 5 Глава 5.04 Позиција-162	425000	425100	Текуће поправке и одржавање зграда и објеката	40.000,00
16	Општинска управа	II-400-1236/25 од 20.06.2025.г. Програм: 0602-Опште услуге локалне самоуправе, ПА/0602-0001 Функционисање локалне самоуправе и градских општина, функц.к. 130	Раздео- 5 Позиција-48	425000	425200	Текуће поправке и одржавање опреме	228.000,00
17	Општинска управа	II-400-1414/25 од 26.06.2025.г. Програм: 0602-Опште услуге локалне самоуправе, ПА/0602-0001 Функционисање локалне самоуправе и градских општина, функц.к. 130	Раздео- 5 Позиција-54	483000	483100	Новчане казне и пенали по решењу судова	714.390,00
	ЈУЛ						
18	Општинска управа ПУ „Наша радост“ Блаце	II-400-1447/25 од 04.07.2025.г. Програм- 2002-Предшколско васпитање ПА/ 2002-0002 Функционисање и остваривање предшколског васпитања и образовања, функц.к. 911	Раздео- 5 Позиција-119	421000	421300	Комуналне услуге	75.000,00
19	Општинска управа	II-400-1462/25 од 08.07.2025.г. Програм 0602-Опште услуге локалне самоуправе, ПА: 0602-0014 Управљање у ванредним ситуацијама, функц.к. 160	Раздео- 5 Позиција-60/1	426000	426400	Материјал за саобраћај	300.000,00
					426900	Материјал за посебне намене	200.000,00
20	Општинска управа МЗ Врбовац	II-400-1282/25 од 14.07.2025.г. Програм- 0602-Опште услуге локалне самоуправе ПА/0602-0002 Функционисање месних заједница , функц.к. 160	Раздео- 5 Глава 5.04 Позиција-163	426000	426900	Материјал за посебнр намене	4.000,00
21	Општинска управа	II-400-1460/25 од 14.07.2025.г. Програм: 0401-Заштита животне средине, Пројекат:/0401-4001 Санација дивљих депонија на јавним површинама на територији општине Блаце, функц.к. 510	Раздео- 5 Позиција-86/1	424000	424600	Услуге очувања животне средине	333.082,00
22	Општинска управа	II-400-1451/25 од 14.07.2025.г. Програм: 0602-Опште услуге локалне самоуправе, ПА:/0602-0001 Функционисање локалне самоуправе и градских општина, функц.к. 130	Раздео- 5 Позиција-54	483000	483100	Новчане казне и пенали по решењу судова	347.872,00

23	Општинска управа ОШ „Стојан Новаковић“ Блаце	II-400-1482/25 од 14.07.2025.г. Програм 2003-Основно образовање, ПА: 2003-0001 Реализација делатности основног образовања, функц.к. 912	Раздео- 5 Позиција-109	414000	414400	Помоћ у медицинском лечењу запосленог или чланова уже породице	900.000,00
				416000	416100	Награде запосленима и остали посебни расходи	350.000,00
				425000	425100	Текуће поправке и одржавање зграда и објеката	370.000,00
24	Општинска управа	II-400-1481/25 од 14.07.2025.г. Програм: 0602-Опште услуге локалне самоуправе, ПА/0602-0001 Функционисање локалне самоуправе и градских општина, функц.к. 130	Раздео- 5 Позиција-54	483000	483100	Новчане казне и пенали по решењу судова	151.278,00
25	Општинска управа	II-400-1494/25 од 14.07.2025.г. Програм: 0602-Опште услуге локалне самоуправе, ПА/0602-0001 Функционисање локалне самоуправе и градских општина, функц.к. 130	Раздео- 5 Позиција-54	483000	483100	Новчане казне и пенали по решењу судова	184.958,00
26	Општинска управа Центар за социјални рад „Блаце“	II-400-1545/25 од 23.07.2025.г. Програм- 0902- Социјална и дечја заштита ПА/0902-0005- Обављање делатности установа социјалне заштите, функц.к. 070	Раздео- 5 Позиција-33	463000	423500	Стручне услуге	160.000,00
27	Општинска управа	II-400-1558/25 од 23.07.2025.г. Програм: 0602-Опште услуге локалне самоуправе, ПА/0602-0001 Функционисање локалне самоуправе и градских општина, функц.к. 130	Раздео- 5 Позиција-54	483000	483100	Новчане казне и пенали по решењу судова	177.032,00
28	Општинска управа	II-400-1573/25 од 23.07.2025.г. Програм: 0602-Опште услуге локалне самоуправе, ПА/0602-0001 Функционисање локалне самоуправе и градских општина, функц.к. 130	Раздео- 5 Позиција-54	483000	483100	Новчане казне и пенали по решењу судова	161.227,00
29	Општинска управа	II-400-1577/25 од 23.07.2025.г. Програм: 0902-Социјална и дечја заштита, ПА/0902-0016 Дневне услуге у заједници, функц.к. 070	Раздео- 5 Позиција-34	472000	472800	Накнаде из буџета за становање и живот	376.000,00
30	Општинска управа МЗ Горња Јошаница	II-400-1608/25 од 28.07.2025.г. Програм- 0602-Опште услуге локалне самоуправе ПА/0602-0002 Функционисање месних заједница , функц.к. 160	Раздео- 5 Глава 5.04 Позиција-160	423000	423700	Услуге по уговору	60.000,00

31	Општинска управа	II-400-1585/25 од 31.07.2025.г. Програм: 0602-Опште услуге локалне самоуправе, ПА/0602-0001 Функционисање локалне самоуправе и градских општина, функц.к. 130	Раздео- 5 Позиција-54	483000	483100	Новчане казне и пенали по решењу судова	342.535,00
32	Општинска управа	II-400-1614/25 од 31.07.2025.г. Програм: 0602-Опште услуге локалне самоуправе, ПА/0602-0001 Функционисање локалне самоуправе и градских општина, функц.к. 130	Раздео- 5 Позиција-54	483000	483100	Новчане казне и пенали по решењу судова	89.060,00
33	Општинска управа	II-400-1613/25 од 31.07.2025.г. Програм: 1301-Развој спорта и омладине, ПА/2003-5001 Реконструкција зграде ОШ у Блацу, функц.к. 912	Раздео- 5 Позиција-110	511000	511400	Пројектно планирање	30.000,00
34	Општинска управа	II-400-1612/25 од 31.07.2025.г. Програм: 0701-Организација саобраћаја и саобраћајна инфраструктура ПА/0701-0002 Управљање и одржавање саобраћајне инфраструктуре, функц.к. 451	Раздео- 5 Позиција-68	424000	424600	Услуге очувања животне средине, науке и геодетске услуге	10.000,00
35	Општинска управа ПУ "Наша радост" Блаце	II-400-1635/25 од 31.07.2025.г. Програм: 2002-Предшколско васпитање ПА/2002-0002 Функционисање и остваривање предшколског васпитања и образовања, функц.к. 911	Раздео- 5 Позиција-125	482000	482200	Обавезне таксе	31.000,00
АВГУСТ							
36	Председник	II-400-1969/25 од 29.08.2025.г. Програм 2101-Политички систем локалне самоуправе, ПА: 2101-0002 Функционисање извршних органа, функц.к. 111	Раздео- 5 Позиција-14	411000	411100	Плате, додаци и накнаде запослених	360.000,00
			Раздео- 5 Позиција-15	412000	412100	Социјални доприноси на терет послодавца	36.000,00
			Раздео- 5 Позиција-15	412000	412200	Социјални доприноси на терет послодавца	18.540,00
СЕПТЕМБАР							
37	Општинска управа	II-400-1986/25 од 01.09.2025.г. Програм: 0902-Социјална и дечја заштита, ПА/0902-0016 Дневне услуге у заједници, функц.к. 070	Раздео- 5 Позиција-34	472000	472800	Накнаде из буџета за становање и живот	1.194.368,00
38	Општинска управа	II-400-1964/25 од 01.09.2025.г. Програм: 0602-Опште услуге локалне самоуправе, ПА/0602-0001 Функционисање локалне самоуправе и градских	Раздео- 5 Позиција-54	483000	483100	Новчане казне и пенали по решењу судова	25.000,00

		општина, функц.к. 130					
39	Општинска управа	II-400-1941/25 од 01.09.2025.г. Програм: 0602-Опште услуге локалне самоуправе, ПА/0602-0001 Функционисање локалне самоуправе и градских општина, функц.к. 130	Раздео- 5 Позиција-54	483000	483100	Новчане казне и пенали по решењу судова	237.563,00
40	Општинска управа	II-400- 1765 /25 од 15.09.2025.г. Програм: 0602-Опште услуге локалне самоуправе, ПА/0602-0001 Функционисање локалне самоуправе и градских општина, функц.к. 130	Раздео- 5 Позиција-54	483000	483100	Новчане казне и пенали по решењу судова	169.020,00
41	Општинска управа Спортски центар „Блаце“	II-400-2044/25 од 17.09.2025.г. Програм: 1301-Развој спорта и омладине, ПА/1301-0004 Функционисање локалних спортских установа, функц.к. 810	Раздео- 5 Позиција-135	423000	423900	Остале опште услуге	500.000,00
42	Општинска управа Спортски центар „Блаце“	II-400-2097/25 од 17.09.2025.г. Програм: 1301-Развој спорта и омладине, ПА/1301-0004 Функционисање локалних спортских установа, функц.к. 810	Раздео- 5 Позиција-133	421000	421300	Комуналне услуге	400.000,00
43	Општинска управа ОШ „Стојан Новаковић“ Блаце	II-400-1985/25 од 17.09.2025.г. Програм 0902-Социјална и дечја заштита, Пројекат: 0902-4003 Бесплатни уџбеници за ученике ОШ „Стојан Новаковић“ Блаце, функц.к. 040	Раздео- 5 Позиција-31	472000	472700	Накнада из буџета за образовање	3.143.840,00
44	Општинска управа	II-400-2107/25 од 17.09.2025.г. Програм: 0602-Опште услуге локалне самоуправе, ПА/0602-0001 Функционисање локалне самоуправе и градских општина, функц.к. 130	Раздео- 5 Позиција-54	483000	483100	Новчане казне и пенали по решењу судова	98.060,00
45	Општинска управа	II-400-2108/25 од 17.09.2025.г. Програм: 0602-Опште услуге локалне самоуправе, ПА/0602-0001 Функционисање локалне самоуправе и градских општина, функц.к. 130	Раздео- 5 Позиција-43	416000	416100	Награде запосленима и остали посебни расходи	35.000,00
46	Општинска управа МЗ Трбуње	II-400-2109/25 од 17.09.2025.г. Програм- 0602-Опште услуге локалне самоуправе ПА/0602-0002 Функционисање месних заједница , функц.к. 160	Раздео- 5 Глава 5.04 Позиција-160	423000	423700	Услуге по уговору	4.000,00
47	Општинска управа	II-400-2116/25 од 17.09.2025.г. Програм: 0401-Заштита животне средине, Пројекат:0401-5001	Раздео- 5 Позиција-87/1	511000	511200	Изградња зграда и објеката	107.880,00

		Изградња постројења за пречишћавање отпадних вода, функц.к. 520					
48	Општински правобранилац	II-400-2122/25 од 17.09.2025.г. Програм: 0602-Опште услуге локалне самоуправе, ПА:0602-0004 Општинско правобранилаштво, функц.к. 330	Раздео- 5 Позиција-27	423000	423300	Услуге образовања и усавршавања запослених	17.000,00
49	Општинска управа	II-400-2179/25 од 30.09.2025.г. Програм: 0602-Опште услуге локалне самоуправе, ПА/0602-0001 Функционисање локалне самоуправе и градских општина, функц.к. 130	Раздео- 5 Позиција-54	483000	483100	Новчане казне и пенали по решењу судова	103.800,00
50	Председник	II-400-2219/25 од 30.09.2025.г. Програм 2101-Политички систем локалне самоуправе, ПА: 2101-0002 Функционисање извршних органа, функц.к. 111	Раздео- 5 Позиција-14	411000	411100	Плате, додаци и накнаде запослених	570.000,00
			Раздео- 5 Позиција-15	412000	412100	Социјални доприноси на терет послодавца	57.000,00
			Раздео- 5 Позиција-15	412000	412200	Социјални доприноси на терет послодавца	29.000,00
ОКТОБАР							
51	Општинска управа ПУ "Наша радост" Блаце	II-400-2232/25 од 06.10.2025.г. Програм: 2002-Предшколско васпитање ПА/2002-0002 Функционисање и остваривање предшколског васпитања и образовања, функц.к. 911	Раздео- 5 Позиција-119	421000	421300	Комуналне услуге	46.308,00
			Раздео- 5 Позиција-121	423000	423700	Репрезентација	9.405,00

ИЗВЕШТАЈ О УПОТРЕБИ СРЕДСТАВА СТАЛНЕ БУЏЕТСКЕ РЕЗЕРВЕ

1) Одлуком о буџету општине Блаце за 2025. годину ("Службени лист Општине Блаце", бр. 20/24 и 3/25) стална буџетска резерва је планирана у износу од 500.000,00 динара.

У периоду од 01.01. до 30.09.2025. године није било употребе средстава сталне буџетске резерве.

Број: III-03-401-2300/2025
Дана: 15.10.2025.год.

ОПШТИНСКА УПРАВА ОПШТИНЕ БЛАЦЕ
ОДЕЉЕЊЕ ЗА БУЏЕТ, ФИНАНСИЈЕ, ЛОКАЛНУ ПОРЕСКУ АДМИНИСТРАЦИЈУ И ЈАВНЕ НАБАВКЕ

Саветник за буџет
Младен Ђирковић

Сам. саветник за трезор
Наташа Коцић, руководилац

На основу члана 6.став 5.до 11. и члана 7а Закона о порезима на имовину („Службени гласник РС“, број: 26/01, 45/02 , 80/02, 135/04, 61/07, 5/09, 101/10, 24/11, 78/11, 57/12-УС,47/13 и 68/14-др.закон, 95/2018, 99/2018-одлука УС 86/2019, 144/2020, 118/2021,138/2022,94/2024) и члана 43. став 1. тач. 6) и 41) Статута општине Блаце („Службени лист општине Блаце“, број: 5/19), Скупштина општине Блаце, на седници одржаној дана 31. октобра 2025. године, доноси

ОДЛУКУ
О УТВРЂИВАЊУ ПРОСЕЧНИХ ЦЕНА КВАДРАТНОГ МЕТРА НЕПОКРЕТНОСТИ ЗА УТВРЂИВАЊЕ ПОРЕЗА НА ИМОВИНУ ЗА 2026. ГОДИНУ НА ТЕРИТОРИЈИ ОПШТИНЕ БЛАЦЕ

Члан 1.

Овом одлуком утврђују се просечне цене квадратног метра одговарајућих непокретности за утврђивање пореза на имовину за 2026.годину на територији општине Блаце.

Члан 2.

На територији општине Блаце одређене су две зоне за утврђивање пореза на имовину, у зависности од комуналне опремљености и опремљености јавним објектима, саобраћајној повезаности са централним деловима општине Блаце, односно са радним зонама и другим садржајима у насељу и то да је прва зона утврђена као најопремљенија зона.

Просечне цене квадратног метра непокретности за утврђивање пореза на имовину за 2026. годину на територији општине Блаце у ПРВОЈ зони износе:

1) грађевинско земљиште 1.650,00 динара м^2
2)пољопривредно земљиште 100,00 динара м^2
3)шумско земљиште 100,00 динара м^2
4) друго земљиште 70,00 динара м^2
5) стан 45.000,00 динара м^2
6) кућа за становање 39.000,00 динара м^2
7) пословне зграде и други (надземни и подземни) грађевински објекати који служе за обављање делатности 95.000,00 динара м^2
8) гараже и помоћни објекти 20.000,00 динара м^2

Просечне цене квадратног метра непокретности за утврђивање пореза на имовину за 2026. годину на територији општине Блаце у ДРУГОЈ зони износе:

1) грађевинско земљиште 1000,00 динара м^2
2) пољопривредно земљиште 90,00 динара м^2
3) шумско земљиште 90,00 динара м^2
4) друго земљиште 60,00 динара м^2
5) стан 28.000,00 динара м^2
6) кућа за становање 28.000,00 динара м^2
7) пословние зграде и други (надземни и подземни) Грађевински објекати који служе за обављање делатности 75.000,00 динара м^2
8) гараже и помоћни објекти 6.500,00 динара м^2

Члан 3.

Ова Одлука ће бити објављена у “Службеном листу општине Блаце”,а после ступања на снагу, и на Интернет порталу општине Блаце - www.blace.org.rs.

Члан 4.

Ова Одлука ступа на снагу осмог дана од дана објављивања у „Службеном листу општине Блаце“, а примењиваће се од 1. јануара 2026. године.

Број: I-436-2220/2025
У Блацу, 31.10.2025. године

СКУПШТИНА ОПШТИНЕ БЛАЦЕ

ПРЕДСЕДНИК
Дејан Мијајловић с.р.

На основу члана 27. став 10. и чл. 29. став 1. Закона о јавној својини („Службени гласник РС“, бр. 72/2011 и 88/2013, 105/14, 104/16-др.закон, 108/16, 113/17 и 95/18 и 153/2020), члана 43. став 1. тач. 6) и 35) Статута општине Блаце („Службени лист општине Блаце“, бр.5/19) и члана 4. Одлуке о прибављању, коришћењу, управљању и располагању стварима у својини општине Блаце („Сл. лист општине Блаце“, бр.1/15 и 7/15, 9/15 и 13/17), Скупштина општине Блаце, на седници одржаној дана 31. октобра 2025. године, доноси

О Д Л У К У
О ПРИБАВЉАЊУ НЕПОКРЕТНОСТИ У ЈАВНУ СВОЈИНУ ОПШТИНЕ БЛАЦЕ

Члан 1.

Овом Одлуком прибавља се у јавну својину општине Блаце непокретност означена као: кат. парцела бр.1153/2 КО Доња Јошаница, површине 0.12,97 ха, уписана у лист непокретности бр.122 КО Доња Јошаница као приватна својина Радована (Бранко) Ивановића, из Блаца са обимом удела 1/1, методом прикупљања писмених понуда, а ради проширења гробља у месној заједници Сварче.

Члан 2.

Непокретност описана у члану 1.ове Одлуке прибавља се по цени постигнутој у току поступка прикупљања писмених понуда, а која износи 50 евра/ар, односно 648,50 евра за укупну површину од 0.12,97 ха, која ће бити исплаћена у динарској противвредности по средњем званичном курсу Народне банке Србије на дан уплате.

Члан 3.

Овлашћује се Председник општине Блаце да са продавцем из члана 1. ове одлуке, потпише Уговор о прибављању непокретности у јавну својину општине Блаце, и то: кат. парцеле бр.1153/2 КО Доња Јошаница, површине 0.12,97 ха, у року од 30 дана од дана доношења ове одлуке, којим ће се ближе регулисати и уредити друга питања која проистичу из ове одлуке, а по претходно прибављеном мишљењу Општинског правобранилаштва општине Блаце.

Члан 4.

Ова Одлука ступа на снагу осмог дана од дана објављивања у "Службеном листу општине Блаце".

Број: I-463-2223/2025
У Блацу, дана 31.10.2025. године

СКУПШТИНА ОПШТИНЕ БЛАЦЕ

ПРЕДСЕДНИК
Дејан Мијајловић с.р.

На основу члана 69. став 4. Закона о заштити животне средине („Сл. гласник РС“, бр. 135/2004, 36/2009, 36/2009-др.закон и 72/2009-др.закон, 43/2011-одлука УС, 14/2016, 76/2018, 95/2018-др.закон, 95/2018-др.закон и 94/2024-др.закон), члана 9. став 2. и члана 15. Закона о заштити ваздуха („Сл. гласник РС“, бр. 51/2025), члана 5, 6, 7 и 8. Уредбе о условима за мониторинг и захтевима квалитета ваздуха („Сл. гласник РС“ бр.11/2010, 75/2010, 63/2013) и члана 43. став 1. тачка 6) Статута општине Блаце („Сл. лист општине Блаце“, бр. 5/2019), Скупштина општине Блаце, на седници одржаној дана 31. октобра 2025. године, доноси

О Д Л У К У
О УСВАЈАЊУ ПРОГРАМА КОНТРОЛЕ КВАЛИТЕТА ВАЗДУХА
НА ТЕРИТОРИЈИ ОПШТИНЕ БЛАЦЕ
ЗА 2026. ГОДИНУ

Члан 1.

Усваја се Програм контроле квалитета ваздуха на територији општине Блаце за 2026. годину.

Члан 2.

Програм контроле квалитета ваздуха на територији општине Блаце за 2026. годину је саставни део ове Одлуке.

Члан 3.

Ова Одлука ступа на снагу осмог дана од дана објављивања у „Службеном листу општине Блаце“.

Број: I-501-2377/2025

У Блацу, 31.10.2025. године

СКУПШТИНА ОПШТИНЕ БЛАЦЕ

ПРЕДСЕДНИК
Дејан Мијајловић с.р.

ОПШТИНА БЛАЦЕ
СКУПШТИНА ОПШТИНЕ БЛАЦЕ

ПРОГРАМ КОНТРОЛЕ КВАЛИТЕТА ВАЗДУХА НА ТЕРИТОРИЈИ ОПШТИНЕ БЛАЦЕ ЗА 2026. ГОДИНУ

Блаце, октобар 2025. године

На основу члана 69. и 70. Закона о заштити животне средине („Сл. гласник РС“, бр. 135/2004, 36/2009, 36/2009-др.закон и 72/2009-др.закон, 43/2011-одлука УС, 14/2016, 76/2018, 95/2018-др.закон, 95/2018-др.закон и 94/2024-др.закон), члана 9. став 2. и члана 15. Закона о заштити ваздуха („Сл. гласник РС“, бр. 51/2025), члана 5, 6, 7 и 8. Уредбе о условима за мониторинг и захтевима квалитета ваздуха („Сл. гласник РС“ бр.11/2010, 75/2010, 63/2013) и члана 43. став 1. тач. 6) и 27) Статута општине Блаце („Сл. лист општине Блаце“, бр. 5/2019), Скупштина општине Блаце, на седници одржаној дана 31. октобра 2025. године, доноси

ПРОГРАМ
КОНТРОЛЕ КВАЛИТЕТА ВАЗДУХА
НА ТЕРИТОРИЈИ ОПШТИНЕ БЛАЦЕ
ЗА 2026. ГОДИНУ

I. УВОД

Мониторинг квалитета ваздуха се остварује праћењем концентрација загађујућих материја у ваздуху на територији општине Блаце, а добијени резултати ће дати увид у квалитет ваздуха на територији општине Блаце.

1.РЕАЛИЗАЦИЈА ПРОГРАМА КОНТРОЛЕ КВАЛИТЕТА ВАЗДУХА НА ТЕРИТОРИЈИ ОПШТИНЕ БЛАЦЕ ЗА 2026. ГОДИНУ

Програм контроле квалитета ваздуха на територији општине Блаце за 2026.годину, обухвата следећи програм:

1.1. - Праћење квалитета ваздуха на територији општине Блаце за 2026. годину

1. ОСНОВЕ ПРОГРАМА

Локална мрежа мерних места успоставља се за праћење квалитета ваздуха на нивоу јединице локалне самоуправе.

Локалну мрежу чине допунска мерна места која надлежни орган јединице локалне самоуправе одређује на основу мерења или поступака процене, у складу са својим потребама и могућностима. Мерење квалитета ваздуха у локалној мрежи обавља се према Програму који за своју територију доноси надлежни орган јединице локалне самоуправе, који мора бити усклађен са програмом контроле квалитета ваздуха којим са успоставља државна мрежа, а сагласност на Програм даје Министарство заштите животне средине Републике Србије.

Овим програмом успоставља се Локална мрежа мерних места за мерење нивоа загађујућих материја у ваздуху на територији Општине Блаце за 2026. годину и одређује се обим, врста и учесталост мерења. Локална мрежа мерних места успоставља се ради

праћења квалитета ваздуха на нивоу јединице локалне самоуправе у циљу заштите здравља људи, вегетације и природних екосистема.

II. СИСТЕМ МОНИТОРИНГА КВАЛИТЕТА ВАЗДУХА

У циљу ефикасног управљања квалитетом ваздуха успоставља се јединствени функционални систем праћења и контроле степена загађења ваздуха и одржавања базе података о квалитету ваздуха. Република Србија, аутономна покрајина и јединица локалне самоуправе, у оквиру своје надлежности утврђене законом, обезбеђују мониторинг квалитета ваздуха. Системом мониторинга квалитета ваздуха успоставља се државна и локалне мреже мерних места за фиксна и индикативна мерења. Локална мрежа мерних места за континуална фиксна мерења квалитета ваздуха на територији општине Блаце, представља део тог система.

1. ЛОКАЛНА МРЕЖА

Локална мрежа мерних места за праћење квалитета ваздуха у Блацу успоставља се овим Програмом, а чини је једно фиксно (урбано) место на коме се обављају континуална (свакодневна) мерења за чађ, SO_2 и NO_2 и једно фиксно мерно место где се мере укупне таложне материје и тешки метали , једном месечно, укупно 12 пута годишње.

1.1. Континуална мерења нивоа загађујућих материја на фиксном мерном месту-2026.година

Мерења обухватају: чађ, SO_2, NO_2, као и укупне таложне материје и тешке метале Pb, Cd и Zn.
Учесталост мерења: 24-часовна мерења сваки дан током целе године, према Табели 1.за чађ, SO_2 и NO_2, а укупне таложне материје и тешке метале, једном месечно укупно 12 пута годишње.

Редни број	Назив мерног места	Врста станице	Географска ширина	Географска дужина	Надморска висина (м)	Динамика мерења	Загађујуће материје		
							Чађ	SO_2	NO_2
1.	Центар Блаца, ул. Карађорђева бр.4 Зграда Општинске управе Блаце	мерно место (урбана зона)	43º 17′45″	21º17′07″	400	24 часа сваког дана у току године	X	X	X
2.	Центар Блаца, парк у ул.Браће Виксановић	мерно место (урбана зона)	43º 17′45″	21º17′11″	400	Једном месечно (12 пута годишње)	Укупне таложне материје и тешки метали		
							Олово Pb	Кадмијум Cd	Цинк Zn
							X	X	X

2. ОБРАДА И АНАЛИЗА ПОДАТАКА И ИЗВЕШТАВАЊЕ О РЕЗУЛТАТИМА КОНТРОЛЕ КВАЛИТЕТА ВАЗДУХА

2.1. Обезбеђивање квалитета података

Тумачење резултата испитивања вршиће се у складу са Законом о заштити ваздуха („Сл. гласник РС“ бр. 51/2025) и Уредбом о условима за мониторинг и захтевима квалитета ваздуха („Сл. гласник РС“ бр. 11/2010, 75/2010 и 63/2013).

Сва мерења, обраду и анализу података, извршиће овлашћено правно лице (стручна организација) која врши мониторинг ваздуха, исто ће бити одабрано након спроведеног поступка јавне набавке, које је у обавези да примењује акредитоване методе испитивања, да се стара о одржавању мерног места и мерних инструмената са пратећом опремом, као и да обезбеди опрему за пријем и пренос и пренос података, а ради обезбеђивања захтеваног квалитета података који се користе за оцењивање квалитета ваздуха..

2.2. Редовно извештавање

Извештаје о извршеним мерењима, односно о резултатима контроле квалитета ваздуха у оквиру Локалне мреже мерних места, стручна организација доставља надлежној локалној самоуправи, Општини Блаце, до 15. у месецу за претходни месец а годишњи извештај у року од 30 дана од истека извештајног периода.

Саставни део извештаја је методологија узорковања, мерна опрема и методологија обраде података. Резултати ће бити текстуално објашњени и табеларно приказани, са закључком о стању аерозагађења на предвиђеној локацији.

Податке о квалитету ваздуха добијене контролом квалитета ваздуха из Локалне мреже надлежни орган јединице локалне самоуправе дужан је да на прописаном обрасцу доставља Агенцији за заштиту животне средине до 15. у месецу за претходни месец, а годишњи извештај, најкасније 60 дана од дана истека календарске године за предходну годину.

Надлежни орган јединице локалне самоуправе дужан је да информације о квалитету ваздуха из локалне мреже објави бесплатно путем путем званичне интернет странице у складу са чланом 65. Закона о заштити ваздуха („Службени гласник РС“ број 51/2025).

Годишњи извештај треба да садржи опис макролокације и микролокације за обављање фиксних мерења; документовани приказ мерних места и локација за узимање узорака; опис методологије мерења загађујућих материја из програма; опис мерних уређаја помоћу којих се обављају мерења загађујућих материја из Програма; резултате мерења са приказом свих измерених дневних вредности концентрација загађујућих материја из Програма; дискусију резултата мерења са закључком.

III. РЕАЛИЗАЦИЈА ПРОГРАМА

Програм ће се реализовати у току 2026. године кроз следеће фазе:

1. Доношење Програма контроле квалитета ваздуха на територији општине Блаце од стране јединице локалне самоуправе. Обавеза надлежног органа је да на овај Програм, којим се успоставља Локална мрежа мерних места, прибави сагласност Министарства заштите животне средине Републике Србије (у 2025.години);

2. Управа је у обавези да након прибављања сагласности министарства надлежног за послове заштите животне средине, за реализацију мерења квалитета ваздуха утврђених

Програмом контроле квалитета ваздуха на територији општине Блаце ангажује овлашћено правно лице које је акредитовано као лабораторија за испитивање, односно које поседује акредитоване методе мерења за загађујуће материје обухваћене Програмом контроле квалитета ваздуха на територији општине Блаце и дозволу министарства надлежног за послове заштите животне средине за вршење мерења квалитета ваздуха.

IV. ИЗВОРИ ФИНАНСИРАЊА

Средства за реализацију Програма праћења квалитета ваздуха у локалној мрежи биће обезбеђена у Буџету јединице локалне самоуправе.

V. ЗАВРШНЕ ОДРЕДБЕ

Програм контроле квалитета ваздуха на територији општине Блаце за 2026. годину ступа на снагу 01.01.2026 године.

Број: I-501-1949/2025
Датум: 31.10.2025. године

СКУПШТИНА ОПШТИНЕ БЛАЦЕ

ПРЕДСЕДНИК
ДејанМијајловић с.р.

На основу члана 26. став 1. тачка 3. Закон о јавно-приватном партнерству и концесијама („Службени гласник РС“, бр. 88/2011, 15/2016, 104/2016), члана 46. став 1. тачка 1. Закона о локалној самоуправи („Службени гласник РС“, бр. 129/2007 и 83/2014- др. Закон, 101/2016 – др. закон, 47/2018 и 111/2021 – др. закон) и члана 43. став 1. тач. 6), 37) и 38) Статута Општине Блаце ("Службени лист Општине Блаце", број 5/19), а у складу издатим Мишљењем Комисије за ЈПП и концесије образоване од стране Владе РС од дана 24.10.2025. године, под бројем 21/2025, Скупштина општине Блаце, на седници одржаној дана 31. октобра 2025. године, доноси

ОДЛУКУ
О ДАВАЊУ САГЛАСНОСТИ И УСВАЈАЊУ КОНЦЕСИОНОГ АКТА ЗА ПОВЕРАВАЊЕ ОБАВЉАЊА КОМУНАЛНЕ ДЕЛАТНОСТИ ГРАДСКОГ И ПРИГРАДСКОГ ПРЕВОЗА ПУТНИКА НА ТЕРИТОРИЈИ ОПШТИНЕ БЛАЦЕ

Члан 1.

Даје се сагласност и усваја се концесиони акт за поверавање обављања комуналне делатности градског и приградског превоза путника на територији Општине Блаце, израђен од стране Conuslting&investment power DOO Бачки Јарак и S-Energize из Темерина и достављен стручном тиму 13.06.2025. године, заводни број 818 и као такав достављен Републичкој комисији за ЈПП, бр. II-344-1231/2025 од 17.06.2025. године, на чији предлог је добијено позитивно мишљење Комисије за ЈПП Републике Србије под бр.21/2025 од 24.10.2025 године, примљено код општине бр. 1782 од 30.10.2025. године, а који чини саставни део ове одлуке.

Члан 2.

Обавезује се Општинска управа Општине Блаце да у Плану јавних набавки Општинске управе планира јавну набавку за доделу јавног уговора за поверавање обављања комуналне делатности градског и приградског превоза путника на територији Општине Блаце са елементима концесије у складу са законом.

Члан 3.

Обавезује се Општинска управа општине Блаце да након обезбеђивања услова из члана 2. ове Одлуке покрене поступак јавне набавке, у складу са Законом о јавно приватном партнерству и концесијама и законом о јавним набавкама.

Члан 4.

Обавезује се Општина Блаце да ће сносити трошкове неопходне за функционисање јавног градског и приградског превоза до висине утврђене цене трошкова превоза по пређеном километру и да ће плаћати накнаду приватном партнеру на месечном нивоу у периоду од 10 година а која буде дефинисана кроз уговор.

Члан 5.

Скупштина општине Блаце даје претходну сагласност за потписивање уговора у пројекту јавно-приватног партнерства.

Члан 6.

Ова Одлука ступа на снагу наредног дана од дана објављивања у "Службеном листу општине Блаце".

Број: I-344-2393/2025
У Блацу, 31. октобра 2025. године

СКУПШТИНА ОПШТИНЕ БЛАЦЕ

ПРЕДСЕДНИК
Дејан Мијајловић с.р.

РЕПУБЛИКА СРБИЈА

ОПШТИНА БЛАЦЕ

КОНЦЕСИОНИ АКТ
ПОВЕРАВАЊЕ ОБАВЉАЊА КОМУНАЛНЕ ДЕЛАТНОСТИ ГРАДСКОГ И ПРИГРАДСКОГ ПРЕВОЗА ПУТНИКА НА ТЕРИТОРИЈИ ОПШТИНЕ БЛАЦЕ

Блаце, октобар 2025

Садржај

1 ПОЈАМ КОНЦЕСИЈЕ 4
2 ПРЕДМЕТ КОНЦЕСИЈЕ 4
2.1 Анализа тренутног стања 4
2.2 Циљеви пројекта 10
3 ОПИС ПРОЈЕКТА 15
4 РАЗЛОЗИ ЗА ДАВАЊЕ КОНЦЕСИЈЕ 19
5 ОДУЗИМАЊЕ ПОВЕРЕНИХ ПОСЛОВА 22
6 ОСНОВНИ ПОДАЦИ О ОПШТИНИ БЛАЦЕ 24
7 УТИЦАЈ КОНЦЕСИОНЕ ДЕЛАТНОСТИ НА ЖИВОТНУ СРЕДИНУ, НА ИНФРАСТРУКТУРУ И ДРУГЕ ПРИВРЕДНЕ ОБЛАСТИ, НА ЕФИКАСНО ФУНКЦИОНИСАЊЕ ОПШТИНЕ 32
7.1 УТИЦАЈ НА ЖИВОТНУ СРЕДИНУ 32
7.2 УТИЦАЈ НА БЕЗБЕДНОСТ И ЗДРАВЉЕ НА РАДУ 36
8 МИНИМАЛНЕ ТЕХНИЧКЕ, ФИНАНСИЈСКЕ И ИСКУСТВЕНЕ КВАЛИФИКАЦИЈЕ КОЈЕ УЧЕСНИК У ПОСТУПКУ МОРА ДА ИСПУЊАВА ДА БИ МУ СЕ ОМОГУЋИЛО УЧЕСТВОВАЊЕ У ПОСТУПКУ ИЗБОРА КОНЦЕСИОНАРА И ПРЕГОВАРАЊА 38
9 ИНФОРМАЦИЈЕ О ПОСТУПКУ ДОДЕЛЕ И ОБЈАВЉИВАЊУ ЈАВНОГ ПОЗИВА 41
10 ВРЕДНОСТ ПРОЈЕКТА И ОБРАЗЛОЖЕЊЕ ПРЕДЛОЖЕНОГ РОКА ТРАЈАЊА КОНЦЕСИЈЕ 42
11 ПОДАЦИ О ПОТРЕБНИМ НОВЧАНИМ И ДРУГИМ СРЕДСТВИМА И ДИНАМИЦИ ЊИХОВОГ УЛАГАЊА, НАЧИН ПЛАЋАЊА, ДАВАЊА ГАРАНЦИЈА ИЛИ ДРУГИХ СРЕДСТАВА ОБЕЗБЕЂЕЊА ЗА ИЗВРШАВАЊЕ КОНЦЕСИОНИХ ОБАВЕЗА ЈПП, ПРАВА И ОБАВЕЗЕ КОНЦЕСИОНАРА ПРЕМА КОРИСНИЦИМА УСЛУГА КОЈЕ СУ ПРЕДМЕТ КОНЦЕСИЈЕ И ПИТАЊА ВЕЗАНА ЗА ПОДНОШЕЊЕ ПРИГОВОРА ОД СТРАНЕ ТИХ КОРИСНИКА, ПИТАЊА УСЛОВА И НАЧИНА ВРШЕЊА НАДЗОРА, И ЦЕНЕ И ОПШТЕ УСЛОВЕ ЗА КОРИШЋЕЊЕДОБАРА И ОБАВЉАЊЕ ДЕЛАТНОСТИ 43
11.1 Подаци о потребним новчаним и другим средствима и динамици њиховог улагања, начин плаћања, давања гаранција или других средстава обезбеђења за извршавање концесионих обавеза 43
11.2 Права и обавезе концесионара према корисницима услуга које су предмет концесије и питања везана за подношење приговора од стране тих корисника, питања услова и начина вршења надзора, као и општи услови за коришћење добара и обављање делатности 44
11.3 Цена комуналне услуге градског и приградског линијског превоза путника 45
11.4 Концесиона накнада 45
12 АНАЛИЗА ПРИХОДА, ОКВИРНИХ РАСХОДА И НАЧИН ФИНАНСИРАЊА 49
12.1 Преглед трошкова неопходних за функционисање јавног превоза 49
12.2 Преглед прихода и расхода у билансу успеха приватног партнера и новчаним

токовима 51

12.3 Новчани токови и пројекције 53

13 АНАЛИЗА РИЗИКА ПРОЈЕКТА И МАТРИЦА РАСПОДЕЛЕ РИЗИКА 63

14 ПРЕДЛОГ АУТОБУСКИХ ЛИНИЈА У ГРАДСКОМ И ПРИГРАДСКОМ ПРЕВОЗУ ПУТНИКА НА ТЕРИТОРИЈИ ОПШТИНЕ БЛАЦЕ, ПУТНИ ПРАВЦИ У ГРАДСКО-ПРИГРАДСКОМ ПРЕВОЗУ ПУТНИКА НА ТЕРИТОРИЈИ ОПШТИНЕ БЛАЦЕ, ПРЕДЛОГ ЛИНИЈА У ГРАДСКОМ И ПРИГРАДСКОМ САОБРАЋАЈУ СА ПРИКАЗАНИМ СТАЈАЛИШТИМА И ЊИХОВИМ МЕЂУСОБНИМ РАСТОЈАЊИМА 73

14.1 Предлог линија у градском и приградском саобраћају са приказаним стајалиштима 73

БЛАЦЕ АС - ГРГУРЕ – БАРБАТОВАЦ 77

15 ПРАВА И ОБАВЕЗЕ ЈАВНОГ И ПРИВАТНОГ ПАРТНЕРА 84

15.1 Обавезе Јавног партнера биле би следеће: 84

15.2 Права Јавног партнера 84

15.3 Дужности приватног партнера су: 84

15.4 Возач приватног партнера је дужан да: 87

15.5 Права Приватног партнера 87

16 МИНИМАЛНЕ ТЕХНИЧКЕ, ФИНАНСИЈСКЕ И ИСКУСТВЕНЕ КВАЛИФИКАЦИЈЕ КОЈЕ УЧЕСНИК МОРА ДА ИСПУЊАВА ДА БИ МУ СЕ ОМОГУЋИЛО УЧЕСТВОВАЊЕ У ПОСТУПКУ ИЗБОРА КОНЦЕСИОНАРА И ПРЕГОВАРАЊЕ 88

16.1 Испуњеност услова за обављање професионалне делатности 88

16.2 Финансијски и економски капацитет 88

16.3 Технички и стручни капацитет 89

16.4 Пословни капацитет 90

17 ИНФОРМАЦИЈЕ О ПОСТУПКУ ДОДЕЛЕ И ОБЈАВЉИВАЊУ ЈАВНОГ ПОЗИВА 90

18 КРИТЕРИЈУМИ ИЗБОРА И ДОДЕЛЕ И ОДАБРАНИ ПОСТУПКА ДОДЕЛЕ УГОВОРА 91

19 ЈАВНИ УГОВОР 91

19.1 Садржина јавног уговора 91

19.2 Сагласност на јавни уговор 94

19.3 Закључење јавног уговора 95

20 ДИНАМИКА РАЗВОЈА ПРОЈЕКТА 96

21 СТРУЧНИ ТИМ ЈАВНОГ ТЕЛА 96

22 ПРИЛОЗИ 97

19.1 Одлука општине Блаце о покретању поступка ЈПП 97

19.2 Решење општине Блаце о формирању стручног тима 97

1 ПОЈАМ КОНЦЕСИЈЕ

Чланом 10.став 1 Закона о јавно-приватном партнерству и концесијама («Службени гласник РС«, бр. 88/2011,15/2016 и 104/16) је дефинисано да је концесија, у смислу овог закона, уговорно или институционално ЈПП са елементима концесије у коме је јавним уговором уређено комерцијално коришћење природног богатства, добра у општој употреби која су у јавној својини, односно добра у својини јавног тела или обављање делатности од општег интереса, које јавни партнер уступа приватном партнеру, на одређено време, под посебно прописаним условима, уз плаћање концесионе накнаде од стране приватног, односно јавног партнера, при чему приватни партнер сноси ризик везан за комерцијално коришћење предмета концесије.

Чланом 10.став 2 Закона о јавно-приватном партнерству и концесијама («Службени гласник РС«, бр. 88/2011,15/2016 и 104/16) прописано је да су посебни облици концесије концесија за јавне радове и концесија за јавне услуге.

Чланом 10.став 4 Закона о јавно-приватном партнерству и концесијама («Службени гласник РС«, бр. 88/2011, 15/2016 и 104/16) одређено је да концесија за јавне услуге, у смислу овог закона, јесте уговорни однос истоветан уговору о јавној набавци услуга у складу са законом којим се уређују јавне набавке, ако се накнада за пружене услуге састоји или од самог права на комерцијално коришћење, односно пружање услуга или тог права заједно са плаћањем.Концесија за јавне радове, у смислу овог закона је уговорни однос истоветан уговору о јавној набавци којим се врши набавка радова у складу са законом којим се уређују јавне набавке, осим чињенице да се накнада за јавне радове састоји или од самог права на комерцијално коришћење изведених радова или од тог права заједно са плаћањем.

2 ПРЕДМЕТ КОНЦЕСИЈЕ

2.1 Анализа тренутног стања

На основу чл. 29. и 30. Закона о јавно-приватном партнерству и концесијама („Службени гласник РС“, бр.88/11,15/16 и104/16) члана 9. Закона о комуналним делатностима („Службени гласник РС“,бр. 88/11,104/16 и 95/18) и члана 43. став 1.тачке 6) и 18) Статута општине Блаце („Службени лист општине Блаце“, бр. 5/19),

Скупштина општине општине Блаце на седници одржаној дана 4.10.2021. године донала је решење о именовању стручног тима за реализацију пројекта поверавања обављања комуналне делатности градског и приградског превоза путника на територији општине Блаце.

Основна сврха доношења Решења о именовању стручног тима за реализацију пројекта поверавања обављања комуналне делатности градског и приградског превоза путника на територији општине Блаце је уређивање услова, начина израде и предлагање јавно-приватног партнерства у поступку јавно-приватног партнерства са елементима концесије за поверавање обављања комуналне делатности градског и приградског превоза путника на територији општине Блаце у складу са чланом 2. став3, тачка 5) чл 4. и 9. ст.1 и 3. Закона о комуналним делатностима чл. 12 и 13 Закона о јавноприватном партнерству и концесијама („Сл. Гласник РС“, бр.88/2011, 15/2016 и 104/16).

На основу члана 2. став 3. тачка 5) чл. 4 и 9. ст. 1. и 3. Закона о комуналним делатностима („Службени гласник РС“, бр. 88/11, 104/16 и95/18) чл. 12 и13. Закона о јавноприватном партнерству и концесијама („Службени гласник РС“, бр. 88/11, 15/16 и 104/16), члана 20, став 1, тачка 2) и члана 32. став 1.тачка 6) Закона о локалној самоуправи („ Службени гласник РС“ бр. 129/07, 83/14-др закон и 101/16 -др. Закон и 47/18) и члана 43. став 1. тачка 18) Статута општине Блаце, Скупштина општине Блаце, на седници одржаној дана 4.10.2021. године доноси Одлуку о покретању поступка јавно-приватног партнерства са елементнима концесије за реализацију пројекта поверавања обављања комуналне делатности градског и приградског превоза путника на територији општине Блаце.

Основна сврха доношења Одлуке о покретању јавно приватног партнерства за поверавање обављања комуналне делатности градског и приградског превоза путника на територији општине Блаце је уређивање услова, начина израде и предлагање јавно-приватног партнерства у поступку јавно-приватног партнерства са елементима концесије за поверавање обављања комуналне делатности градског и приградског превоза путника на територији општине Блаце у складу са чланом 2. став3, тачка 5) чл 4. и 9. ст.1 и 3. Закона о комуналним делатностима чл. 12 и 13 Закона о јавноприватном партнерству и концесијама („Сл. Гласник РС“, бр.88/2011, 15/2016 и 104/16).

На основу расположивих података информација, садашња мрежа линија се развијала око основног костура додавањем, кроз време, грана којима су покривани делови територије опслуге сагласно њеном ширењу.

Мрежу линија чине два скупа – градске и приградске линије.. Оно што је специфично за организацију услуге превоза на обе мреже јесте да у оквиру "главне" трасе постоји више релација које покривају делове трасе. Предпоставља се да је главни разлог за овакву организацију услуге у оптимизацији искоришћења возног парка и Превозниковој перцепцији потражње.

Линије јавног градског превоза користећи расположиву уличну мрежу просторно покривају највећи део општине Блаце. С обзиром да у Блацу не постоје посебне саобраћајне траке за саобраћај возила која врше јавни превоз („жуте траке") јавни градски превоз се искључиво одвија у условима мешовитог саобраћајног тока. Највећи број линија пролази кроз центар општине а највећи број деоница је концентрисан дуж градских артерија, као и у централним деловима општине. Са друге стране, густина деоница је мања на ободним деловима општине.

На основу постојећег реда вожње и линија и градском и приградском саобраћају предвиђене су одређене тарифе за цене карата, према ценовнику.

Постојећи ред вожње тешко задовољава потребе грађана и корисника јавног превоза. Оно што је чињенице јесте да се општина интензивно развија, да постоји велика миграција становништва према општини, посебно из разлога нових запошљавања у фирмама које се отварају у општини Блаце, те је неопходно пратити потребе и иновирати како ред вожње, тако и број линија. Иако садашње стање тешко задовољава потребе корисника јавног превоза, будуће решење оставиће простор кроз Уговор о ЈПП могућност годишње анализирање потреба и усклађивње полазака и линија јавног градског и приградског превоза на територија општине Блаце.

На територији општине Блаце постоје аутобуска стајалишта за приградски и међумесни превоз путника и то:

-Блаце АС, стајалиште Светог Саве, Задруга, Трбуње Р. Рашица, Музаће, Стубал, Суви До, Чунгула, Кашевар, Јањићи, Кутловац, Кутловац Р., Барбатовац, Барбатовац 2, Гргуре, Гргуре 2, Вишесело, Спанце, Спанце брдо,Крива ћуприја, Драгићева кућа, Раскрсница, Бела земља, Гумара Ђуревац, Сибница Пребреза, Ђепница, Јанкова клисура, Мала Разбојна, Претежана, Д.Драгуша, М.Драгуша, Г. Драгуша, АЛабана 1, Алабана 2, Нитекс, Међухана, Доње Сварче, Горње Сварче, Д. Јошаница, Г. Јошаница, Шиљомана, Брежане, Претрешња.

Превоз путника јавном градском и приградском превозу путника на територији Општине Блаце спроводи се на основу одлуке општинског већа од 30.05.2025.

Под сталном линијом подразумева се превоз путника током целе године.

Под сезонском линијом подразумева се превоз путника у одређеном периоду током године.

Под привременом линијом подразумева се превоз путника за време одржавања културних, уметничких, спортских и других манифестација, ванредних догађаја, прекида саобраћаја због више силе, извођења радова на путу и др.

Под пробном линијом подразумева се линија привременог карактера која се утврђује у складу са потребама и захтевима становништва. Период тестирања пробне линије у циљу сагледавања оправданости увођења сталне линије не може бити дужи од 6 месеци.

Преглед тренутних линија и километраже на територији општине Блаце на основу одлуке године о одређивању линија у јавном градском и приградском превозу путника на територији општине Блаце дефинисан је одобреним редовима вожње.

На основу редова вожње, пројектован је укупан годишњи број километара тако да су за сваку линију дефинисани дани када су линије активне и возе се, као и да су дефинисани дана у време летњих распуста, празника и другим дана када се линије не возе.

На основу постећих регистрованих линија и редова вожње укупна километража која се прелази на годишњем нивоу износи 189.156 километар.

Прилог табела

	Укупно КМ /по дану
	Месечно-просечно/годишње
	15.763
	189.156

КОНЦЕСИОНИ АКТ ПОВЕРАВАЊЕ ОБАВЉАЊА КОМУНАЛНЕ ДЕЛАТНОСТИ ГРАДСКОГ И ПРИГРАДСКОГ ПРЕВОЗА ПУТНИКА НА ТЕРИТОРИЈИ ОПШТИНЕ БЛАЦЕ

р.бр.	Назив линије	Правац А	Правац Б			Број полазака			Број полазака			УКУПНО КМ	Број дана када се не вози	Линије које се не возе	Број КМ који се не возе	Број полазака	Укупно са урачунатим данима када се не вози
		Km	Km	А	В		А	В		А	В		А и Б	А и Б			
				52 недеље х 5 дан			52 недеље х 1 дан			52 недеље х 1 дан							
				52	5		52	1		52	1						
				Радни дан			Субота			Недеља/Празни							
1	Blace-G.Jošanica-Pridvorica-Blace	15,50	15,50	4.030	4.030	1	806	806	1	806	806	11.284	112	2	3.472	1,00	7.812
2	Blace-D.Jošanica	25,00	25,00	6.500	6.500	1	1.300	1.300	1	1.300	1.300	18.200	60	2	3.000	1,00	15.200
2	Blace-D.Jošanica	25,00	25,00	6.500	6.500	1	1.300	1.300	1	1.300	1.300	18.200	156	2	7.800	0,50	5.200
3	Blace-Čučale-Blace	10,50	10,50	2.730	2.730	1	546	546	1	546	546	7.644	156	2	3.276	2,00	8.736
4	Blace-Sibnica	12,00	12,00	3.120	3.120	1	624	624	1	624	624	8.736	156	2	3.744	2,00	9.984
5	Blace-Grgure-Višeselo	19,00	19,00	4.940	4.940	1	988	988	1	988	988	13.832	112	2	4.256	2,00	19.152
5	Blace-Grgure	17,00	17,00	884	884	1	0	0	1	0	0	1.768	0	2	0	1,00	1.768
5	Blace-Kutlovac-Grgure	17,00	17,00	4.420	4.420	1	884	884	1	884	884	12.376	60	2	2.040	2,00	20.672
6	Blace-Grgure-Barbatovac	16,50	16,50	4.290	4.290	1	858	858	1	858	858	12.012	112	2	3.696	1,00	8.316
7	Blace-Draguša-D.Jošanica	14,00	14,00	728	728	1	0	0	1	0	0	1.456	0	2	0	1,00	1.456
8	Blace-Lazarevac	12,00	12,00	3.120	3.120	1	624	624	1	624	624	8.736	156	2	3.744	2,00	9.984
9	Blace-Pridvorica-G.Jošanica-D.Jošanica-Blace	23,50	23,50	6.110	6.110	1	1.222	1.222	1	1.222	1.222	17.108	112	2	5.264	1,00	11.844
10	Blace-Trbunje-Rašica a	12,00	12,00	3.120	3.120	1	624	624	1	624	624	8.736	112	2	2.688	2,00	12.096
10	Blace-Trbunje-Rašica b	12,00	12,00	3.120	3.120	1	624	624	1	624	624	8.736	156	2	3.744	1,00	4.992
11	Blace-Čungula-Suvi Do	16,50	16,50	4.290	4.290	1	858	858	1	858	858	12.012	156	2	5.148	2,00	13.728
12	Blace-Jankova Klisura	11,00	11,00	2.860	2.860	1	572	572	1	572	572	8.008	60	2	1.320	1,50	10.032
12	Blace-Jankova Klisura	11,00	11,00	2.860	2.860	1	572	572	1	572	572	8.008	112	2	2.464	1,50	8.316
12	Blace-Jankova Klisura	11,00	11,00	2.860	2.860	1	572	572	1	572	572	8.008	51	2	1.122	1,00	6.886
12	Blace-Jankova Klisura	11,00	11,00	572	572	1	0	0	1	0	0	1.144	0	2	0	0,50	572
13	Jankova Klisur - Blace – Kriva Ćuprija	17,00	17,00	4.420	4.420	1	901	901	1	884	884	12.410	0	2	0	1,00	12.410
																укупно	189.156

На основу утврђене расподеле може се констатовати да се јутарњи вршни сат на градским линијама и генерално у систему јавља у периоду 06-07 часова. За приградске линије јутарњи вршни период је 05-06 часова. На нивоу целокупног система јутарњи вршни период захтева највећи број ангажованих возила у читавом дану.

Анализом броја полазака по деоницама може се констатовати да је најоптерећенија деоница у центру општине Блаце.

Анализом распореда рада возила јавног превоза дуж линија (ред вожње) установљено је да постоје „скупови линија“ унутар основне – т.ј. линије унутар основне линије (релације). Таквом организацијом наизглед је постигнута рационализација, али је створена сложена структура мреже линија са становишта управљања. Ова појава нарочито је изражена на приградским линијама.

Покривеност подручја стајалиштима може бити оцењена као веома добра, док је њихова опремљеност у просеку гледано скромна – на једном, не тако малом броју, чак незадовољавајућа.

Ситуација са терминусима, нарочито оним на супротном од терминуса у општини (главни је на Аутобуској станици) није задовољавајућа. На готово свим овим терминусима површине за маневар аутобуса нису припремљене на одговарајући начин. Аутобуска станица у општини Блаце је власништво Југопревоза а.д., налази се на парцели 7197, на адреси Радомира Путника бр.2.

Фреквенција на нивоу линије, с обзиром на ред вожње, нема уобичајене вредности (5’, или 15’ и сл.), било да се ради о градским или приградским линијама.

Међутим, суштина јавног, посебно градског, превоза јесте оптимизација реда вожње таква да обе стране – и корисници и превозник, имају подједнаке користи, што у конкретном случају није случај. Највећи недостатак по оцени корисника система јесте недовољан број полазака.

Видљива је разлика између понуђеног капацитета места за седење/стајање између градских и приградских линија. Разлог је у типовима возила која опслужују мреже градског/приградског превоза. Понуђени капацитет искоришћава се у просеку око 33%. На мрежи градских линија овај показатељ износи око 28% а на мрежи приградских линија око 37%, што се оцењује ниским, а главни разлог јесте у неприлагођености

флоте возила потражњи.

Просечна старост аутобуса у приградском превозу је 17,5 година (креће се у распону од 14 – 48 година), док је у градском превозу просечна старост такође 17,5 година (у распону до 11 – 32 године), што се оцењује незадовољавајућим индикатором. Таква старосна структура се рефлектује на стање погонских агрегата – више од ¾ возила има погонске агрегате ЕУРО 3 и ниже. То је, са становишта утицаја на животну средину неповољан индикатор.

Јавни градски превоз се искључиво одвија у условима мешовитог саобраћајног тока. Изузев ове чињенице, остали услови саобраћаја немају битнији утицај на кретање аутобуса јавног превоза. Проблеми се јављају у зонама стајалишта у општини, где није ретка појава да се аутомобили паркирају у зони (обележених) стајалишта. То омета маневар приступа и напуштања стајалишта, тако да није ретка појава да се аутобус зауставља на коловозној траци намењеној кретању возила. То изазива проблеме осталог саобраћаја, с обзиром да део саобраћајница дуж којих се одвија јавни превоз има једну саобраћајну траку по смеру. Ово је посебно изражено у вршним сатима.

2.2 Циљеви пројекта

За успешно достизање циљева овог пројекта и стварање услова за континуални развој система, а имајући у виду примењена пројектна решења и активности у претходно урађеним и усвојеним студијским пројектима, нарочито везаним за структуру, организацију и управљање целином система јавног превоза путника у Блацу, будући корак у развоју система треба усмерити на реинжењеринг и унапређење постојеће структуре, организације и управљања целином система.

Сходно томе, у складу са захтевима кључних актера у систему (корисника-путника, оператора и органа локалне самоуправе), реалним потребама и могућностима општине, треба створити услове за спровођење политике континуалног и равномерног будућег развоја система, што представља битан предуслов за стварање одрживог система јавног линијског превоза путника и система “по мери” кључних актера.

За дефинисање ових веома важних елемената за будући систем јавног линијског превоза путника у општини Блаце, спроведена су опсежна истраживања ставова и мишљења представника органа локалне самоуправе, оператора, експерата, корисника и потенцијалних корисника система везаних за поједине елементе унапређења система у будућности, на основу чега се циљеви пројекта ЈПП могу сагледати кроз следеће опште

циљеве општине и опште циљеве система јавног линијског превоза путника.

Општи циљеви општине:

- Задржавање високог нивоа учешћа јавног у укупном превозу, као услов ефикасности и ефективности укупног транспортног система (загушења, брзине, временски губици, утрошак ресурса површина и енергије),
- Уређено тржиште транспортних услуга,
- Подизање нивоа квалитета система и услуге,
- Значајно снижење трошкова функционисања,
- Задовољење широког спектра социјалних циљева,
- Очувања природне околине и квалитета живота у општини, итд.

Општи циљеви система јавног линијског превоза путника:

- Систем јавног градског и приградског превоза путника у посматраном периоду времена треба да обезбеди производњу и реализацију захтеваног обима и квалитета транспортне услуге, а посебно у подручјима где је концентрација активности највећа,
- Систем јавног градског и приградског превоза путника треба да буде комфоран и приступачан у простору и времену, односно да обезбеђује услугу на свим подручјима у којима постоји потреба за превозом,
- Систем јавног градског и приградског превоза путника треба да обезбеђује поуздано и квалитетно ефикасно функционисање у простору и времену,
- Систем јавног градског и приградског превоза путника треба да је доступан свим грађанима по једнаким и унапред познатим условима,
- Систем јавног градског и приградског превоза путника треба да укључује разумне трошкове за адекватну цену услуге,
- Систем јавног градског и приградског превоза путника треба да буде интегрисан у градски транспортни систем који је пројектован и функционише тако да сваки од подсистема у синергији са осталим даје допринос максималној ефикасности и квалитету целине система.
- Систем јавног градског и приградског превоза путника треба да буде видно

избалансиран у циљу рационалног коришћења ресурса и постизања максималне ефикасности и ефективности.

- Систем јавног градског и приградског превоза путника треба да обезбеди објекте и услуге који су ефикасно уграђени у хумано оријентисану урбану средину.
- Систем јавног градског и приградског превоза путника треба да има мале негативне еколошке пропратне ефекте.
- Систем јавног градског и приградског превоза путника треба да буде безбедан и сигуран за коришћење.
- Систем јавног градског и приградског превоза путника мора да буде динамичан и прилагодљив захтевима и циљевима виших система.

Основни циљеви пројекта поверавања јавног линијског превоза путника на територији општине Блаце путем јавно-приватног партнерства јесу усклађивање са важећом законском регулативом и ефикаснија организација превоза.

У постојећем стању долази до преклапања линија и полазака превозника на градским и приградским линијама, те обзиром на број путника јавни превоз је економски неодржив имајући у виду велику пређену километражу због разуђености територије са једне стране и релативно мале приходе са друге стране. У том смислу, нова организација превоза подразумевала би смањење укупне километраже, јер би поверавањем целокупног превоза једном превознику исти могао значајно боље да организује превоз са мањом километражом и мањим укупним трошковима, истовремено подижући квалитет услуге.

Као основни и најзначајнији циљеви успостављања новог система јавног превоза на подручју општине, могу се узети:

- Унапређење квалитета услуге у систему ЈПП-а
- Побољшање постојеће мреже линија јавног превоза,
- Унапређење система организације и управљања,
- Постизање пуне интеграције и учешћа превозника у расподели транспортног тржишта,
- Социјални циљеви (омогућавање кретања и оним становницима који не поседују путнички аутомобил тј. ученицима, студентима, старим лицима,

пензионерима, инвалидима и др.),

- Редефинисање тарифног система, система карата и система наплате,
- Дефинисање политике финансирања са јасно опредељеним обавезама како општине тако и превозника,
- Јасно утврђивање уговорних обавеза за обављање делатности ЈПП-а,
- Јасно утврђивање нивоа и начина организације и контроле рада превозника,
- Јасно дефинисање начина и врсте санкционисања за неизмирене уговорне обавезе,
- Развој и унапређење система ЈПП-а у функцији општеприхваћене саобраћајне политике општине,
- Успостављање високог учешћа јавног превоза у укупном транспорту путника на подручју општине Блаце, као услов ефикасности и ефективности укупног транспортног система (загушења, бука, временски губици, утрошак ресурса, површина и енергије), и очување природне околине и квалитета живота у општини,
- Утврђивање карактеристика путовања и квалитета превоза,
- Утврђивање обима, просторне и временске дистрибуције путовања.

У формулисању основних циљева за побољшање постојеће мреже линија система ЈПП у Блацу, пошло се од неколико системских поставки:

- распореда основних активности и њихова гравитациона подручја,
- специфичности транспортног система Блаце у погледу уличне мреже, карактеристика и капацитета саобраћајница,
- структуре и величине путничких токова,
- ефикасности система ЈПП и укупног нивоа квалитета транспортних услуга,
- комплексности поступка формирања мреже
- стања постојеће мреже линија ЈПП-а и усклађености са линијама жеља путника.

У складу са изложеним полазним елементима, основни циљеви реконструкције постојеће мреже линија су:

- формирати јасан концепт мреже линија,
- оптимизовати изворно – циљна кретања путника,

- ускладити токове путника са капацитетом система,
- минимизовати време путовања у систему, остварити технолошку повезаност градских и приградских линија,
- повећати укупан ниво квалитета транспортних услуга,
- повећати атрактивност система и повећати мобилност у систему ЈПП
- привући потенцијалне путнике који данас не користе систем ЈПП.

Основни циљ будуће транспортне понуде базиран је на дефинисању мреже линија, времена и броја полазака на свакој појединачној линији. На основу дефинисане мреже линија закључено је да је мрежу најрационалније поделити у две групе линија и то на градску и на приградску мрежу линија.

Параметри будуће транспортне понуде базирани су на следећим елементима:

- покривености градског и приградског подручја,
- време рада линија,
- захтевима корисника,
- интервалима слеђења,
- фрекванцијама возила,
- капацитетима возних јединица,
- постојећим пратиоцима путника,
- часовној расподели протока путника,
- неравномерностима протока,
- прихватљивом искоришћењу возних јединица,
- искоришћењу капацитета на најјаче оптерећеним деоницама линија,
- и другим елементима и принципима који су од важности за будућу транспортну понуду.

У наредној табели приказан је кратак опис главних циљева које треба обезбедити модернизацијом јавног превоза.

Табела 2.Опис циљева пројекта

КРАТАК ОПИС ЦИЉА	ИНДИКАТОР	НАЧИН МЕРЕЊА	КО ВРШИ МЕРЕЊЕ И ИЗВЕШТАВА	КОМЕ СЕ ПОДНОСИ ИЗВЕШТАЈ
Смањење трошкова	Значај на националном нивоу, релевантност добијених података	Упоредна анализа стања пре и после	Саобраћајни инжењер	Руководиоцу пројекта и општини
Алокација ризика	Пренос ризика на приватног партнера	Матрица ризика	Економиста пројекта	Сви учесници
Поправљање квалитета јавног превоза	Мерљивост и лакоћа	Упоредна анализа стања пре и после, испуњење стандарда	Инжењер и техничка контрола	Руководиоцу пројекта и Општини
Дужи експлоатациони век	Економска оправданост	Време трајања уговора, гаранције	Економиста пројекта	Општини
Заштита животне средине	Потрошња супстанци које оштећују озонски омотач; опасан отпад	Смањење емисије CO2	Руководилац пројекта	Општини
Побољшање јавне безбедности и повећање задовољства грађана	Мерљивост и једноставност	Квалитет, тестирање, медије	Руководилац и асистент пројекта	Општини

3 ОПИС ПРОЈЕКТА

Систем Јавног превоза представља пример тзв. заједничке комуналне потрошње која служи свим становницима општине Блаце, и његову потрошњу није могуће директно обрачунати и тачно наплатити крајњем кориснику као што је то случај код индивидуалне комуналне потрошње. Трошкови јавног превоза се финансирају из буџета Општине. Утрошена средства за ове намене указују на то да је у наредном

периоду неопходно размотрити могућност покретања пројекта јавно-приватног партнерства (у даљем тексту: ЈПП) са циљем успостављања система јавног линијског превоза путника на територији општине Блаце.

Имајући у виду да је тренутно стање система јавног превоза у прилично лошем стању, те да је очекивано и повећање трошкова превоза, оправдано се намеће високо рангирање проблема јавног превоза на листи пројеката од општег значаја за становнике подручја на којем је планирана имплементација овог пројекта.

За разматрање могућности покретања поступка јавно-приватног партнерства неопходно је било класификовати тренутно јавни превоз и израдити анализу за коју су били неопходни подаци о потрошњи, трошковима превозног система и трошковима одржавања система јавног превоза у претходним годинама. Финансирање пројеката јавног превоза од стране трећих лица представља јавно-приватно партнерство између јединице локалне самоуправе и приватног партнера током вршења јавних услуга превоза. За локалне самоуправе које немају довољно средстава и немају на располагању техничку експертизу за реализацију пројеката за унапређење система јавног превоза, ангажовање приватног партнера може да буде врло атрактивно решење. Имајући у виду чињеницу да општина Блаце не располаже довољним финансијским средствима, нити има на располагању техничку експертизу за реализацију пројекта јавног превоза, ангажовање приватног партнера применом модела ЈПП за Општину представља атрактивно решење. Пројекти јавно-приватног партнерства би требало да буду економски ефикасни и социјално одговорни. Вредност која се добија за уложена средства треба да буде већа од оне која би се добила спровођењем „традиционалног“ (буџетског) модела улагања/финансирања.

Пројекат ЈПП подразумева финансирање пројекта од стране приватног партнера и на тај начин се буџет локалне самоуправе кредитно не задужује.Јавно-приватно партнерство заправо представља оквир за заједничко деловање јавног сектора (у овом случају општине Блаце) и капитала приватног партнера, ради обезбеђења функционисања делатности од општег интереса и ефикасног и економски одрживог развоја инфраструктуре.

Овакав модел пословне сарадње јавног и приватног сектора је снажно подржан од стране Владе Републике Србије[1], а сваки појединачни пројекат захтева претходну

[1]*www.jpp.gov.rs: У новембру 2011. године донет је Закон о јавно-приватним партнерству и концесијама (“Службени гласник РС”, број 88/11), којим је у правни систем Републике Србије уведен појам јавно-приватно*

проверу и добијање сагласности од стране Комисије за јавно-приватно партнерство и концесије Владе Републике Србије.[2]

Основни елементи концепта јавно-приватног партнерства су јасна алокација одговорности, подела ризика и рок трајања партнерства. Подела ризика омогућава да сваки од партнера преузме ризик којим може да управља на најадекватнији начин, чиме се постиже већа ефикасност оваквих пројеката. Концепт јавно-приватног партнерства у примеру јавног превоза на територији општине Блаце омогућује општини, као јавном партнеру, одређено смањење трошкова, а истовремено омогућава да користи управљачке, техничке, финансијске и иновативне способности приватног партнера.

Законска решења, и последично регулатива локалних самоуправа, имају утицаја на квалитет услуга јавног градског и приградског превоза. Ова врста јавног превоза путника има своје специфичности у погледу организације услуге, приступа тржишту, управљања тржиштем, итд. Оцена квалитета услуге може се дати онда када постоји систем за праћење који се базира на скупу индикатора.

Квалитет услуге јавног градског и приградског превоза путника одређен је комплексним својствима која су оријентисана ка кориснику, и својствима поузданости услуге. При том се мора водити рачуна о следећем:

- За кога се дефинише квалитет?
- Чији захтеви/потребе треба да се задовоље?

Недвосмислено је да се квалитет услуге дефинише за кориснике, чији захтеви и потребе треба да се задовоље. Осим организацијске подршке (обухвата анализу квалитета система са становишта прихода/трошкова, ефикасности, ефектности, итд.), обележја квалитета обухватају услуге јавног градског и приградског превоза.

Конкретно, **обавезе приватног партнера** биле би да обезбеди финансијска и техничка средства за спровођење јавног превоза у локалној самоуправи кроз следеће активности:

- текуће функционисање и одржавање јавног превоза кроз дефинисани ред вожње у уговореном периоду од 10 година;

партнерство и омогућено Влади, аутономној покрајини и јединици локалне самоуправе да донесе одлуку о покретању поступка за реализацију пројекта јавно-приватног партнерства.

[2]*Ради пружања стручне помоћи при реализацији пројеката јавно-приватних партнерстава и концесија, као међуресорно јавно тело оперативно независно у свом раду, Влада Републике Србије образовала је 2012. године Комисију за јавно-приватно партнерство.*

- гарантовање квалитета јавног превоза током целог периода трајања уговора.

Обавезе јавног партнера биле би:

- да сноси трошкове неопходне за функционисање јавног градског и приградског превоза до висине утврђене цене трошкова превоза по пређеном километру,
- да плаћа накнаду приватном партнеру на месечном нивоу у периоду од 10 година , која буде дефинисана кроз јавни позив.

Права и обавезе јавног и приватног партнера су детаљније дефинисане у деловима који појашњавају циљеве које треба остварити пројектом и кроз матрицу ризика.

За разматрање могућности покретања поступка ЈПП неопходно је било анализирати тренутно стање јавног превоза на територији општине и израдити анализу за коју су били неоходни подаци о потрошњи за јавни превоз у претходним годинама, утицајима истог на здравље и безбедност људи, као и на заштиту животне средине.

Увођење новог система јавног превоза довео би до смањења буџетских трошкова и подизања нивоа ефикасности у пружању услуга јавног превоза.

Пројекат у својој основи треба да обезбеди најнижи износ накнаде приватном партнеру, Концесионару, ради покрића трошкова за функционисање јавног градског и приградског превоза које Концесионар реално не може да покрије трошкове а дужан је да их начини у циљу испуњења јавног интереса превоза путника на територији општине Блаце.

Табела 3: Основни подаци о пројекту

Назив пројекта	ПРЕДЛОГ ПРОЈЕКТА ЈАВНО – ПРИВАТНОГ ПАРТНЕРСТВА БЕЗ ЕЛЕМЕНАТА КОНЦЕСИЈЕ ЗА ОБАВЉАЊЕ КОМУНАЛНЕ ДЕЛАТНОСТИ ГРАДСКОГ И ПРИГРАДСКОГ ПРЕВОЗА ПУТНИКА НА ТЕРИТОРИЈИ ОПШТИНЕ БЛАЦЕ
Назив предлагача	Општина Блаце
Адреса предлагача	Карађорђева бр.4 , 18420 Блаце
Градоначелница	Иван Бургић
Контакт телефон	+381 27 371110
Електронска адреса	predsednik@blace.org.rs
Сајт	https://www.blace.org.rs/
Вредност пројекта РСД	**407.570.172,39 RSD**
Вредност пројекта EUR	**3.483.505,75 EUR**
ПЕРИОД ТРАЈАЊА УГОВОРА	10 година

4 РАЗЛОЗИ ЗА ДАВАЊЕ КОНЦЕСИЈЕ

Разлози давање концесије за јавни превоз, засновани су на законској регулативи која обавезује општина Блаце да обезбеди организацију обављања градског и приградског линијског превоза путника на територији општине, а што је дефинисано:

- чланом 57. Закона о превозу путника у друмском саобраћају („Сл. гласник РС“, бр. 68/2015 и 41/18) је дефинисано да јединице локалне самоуправе уређују и обезбеђују, у складу са законом, организацију и начин обављања јавног превоза путника који се обавља на територији јединице локалне самоуправе и такси превоза,
- чланом 64. Закона о превозу путника у друмском саобраћају („Сл. гласник РС“, бр. 68/2015 и 41/18) је дефинисано да јединица локалне самоуправе уређује начин регистрације и овере реда вожње у градском и приградском превозу,
- чланом 20.став 1. тачка 2. Закона о локалној самоуправи («Сл. гласник РС»,

бр.129/07 и 83/14-др.закон, 47/18) је дефинисано да општине преко својих органа у складу са Уставом и законом уређује и обезбеђује обављање и развој комуналних делатности, локални превоз, коришћење грађевинског земљишта и пословног простора,

- чланом 2. Закона о комуналним делатностима («Сл. гласник РС», бр. 88/11, 104/16, 95/18) је дефинисано да су комуналне делатности у смислу овог закона делатности пружања комуналних услуга од значаја за остварење животних потреба физичких и правних лица код којих је јединица локалне самоуправе дужна да створи услове за обезбеђење одговарајућег квалитета, обима, доступности и континуитета, као и надзор над њиховим вршењем, као и да су комуналне делатности делатности од општег интереса, али и да је као комунална делатност, између осталог, дефинисана и делатност градског и приградског превоза путника,
- чланом 4. став 1. Закона о комуналним делатностима («Сл. гласник РС», бр. 88/11 и 104/16, 95/18) је прописано да јединица локалне самоуправе, у складу са овим законом, обезбеђује организационе, материјалне и друге услове за изградњу, одржавање и функционисање комуналних објеката и за техничко и технолошко јединство система и уређује и обезбеђује обављање комуналних делатности и њихов развој,
- чланом 4. став 3. Закона о комуналним делатностима («Сл. гласник РС», бр. 88/11 и 104/16, 95/18) је нормирано да јединица локалне самоуправе уређује у складу са законом услове обављања комуналних делатности, права и обавезе корисника комуналних услуга, обим и квалитет комуналних услуга и начин вршења надзора над обављањем комуналних делатности обезбеђујући нарочито:
  - одговарајући обухват, обим и квалитет комуналних услуга, који подразумева нарочито: здравствену и хигијенску исправност према прописаним стандардима и нормативима, тачност у погледу рокова испоруке, сигурност и заштиту корисника у добијању услуга, поузданост, приступачност и трајност у пружању услуга;
  - развој и унапређивање квалитета и асортимана комуналних услуга, као и унапређивање организације рада, ефикасности и других услова пружања услуга;

- сагласност са начелима одрживог развоја, која су дефинисана посебним законом који уређује одређену комуналну делатност;
- ефикасно коришћење ресурса и смањење трошкова обављања комуналних делатности успостављањем сарадње две или више јединица локалне самоуправе и другим активностима када за то постоји могућност;

- чланом 9. Закона о комуналним делатностима («Сл. гласник РС», бр. 88/11,104/16, 95/18) је одређено и да се поверавање обављања комуналне делатности врши на основу одлуке скупштине јединице локалне самоуправе о начину обављања комуналне делатности и уговора о поверавању, осим кад се оснива јавно предузеће, као и да се на поступак поверавања обављања комуналне делатности чије се финансирање обезбеђује у целости или делимично наплатом накнаде од корисника услуга, примењују се одредбе закона којим се уређује јавно-приватно партнерство и концесије.

Организација градског и приградског линијског превоза путника на територији општине Блаце ће обезбедити адекватан и безбедан превоз свих корисника у складу са њиховим потребама (ученика до образовних установа, радника до њихових радних места, али и осталих категорија грађана општине Блаце којима су неопходне услуге градско-приградског превоза путника). Општина Блаце је дужна да обезбеди неопходан квалитет комуналне делатности јавног превоза усклађен са потребама корисника и материјалним могућностима општине, а у складу са Одлуком о линијском превозу путника на територији општине Блаце.

Као и већина градова у Србији,на територији општине Блаце није основано јавно предузеће у чијој надлежности је делатност и градског и приградског превоза путника.Узевши у обзир огромне трошкове и материјална улагања неопходне за оснивање и функционисање јавног предузећа који превазилазе могућности општине Блаце, далеко оптималнија варијанта је поверавање делатности кроз реализацију пројекта јавно-приватног партнерства са елементима концесије за обављање делатности од општег интереса из своје надлежности, сходно одредбама Закона о јавно-приватном партнерству и концесијама («Службени гласник РС», бр. 88/2011 , 15/2016 и 104/16).

Општина Блаце је и у претходном периоду поверавао обављање услуге градског и приградског линијског превоза путника трећим лицима. Анализом обављања јавног градског и приградског превоза у протеклим годинама закључено је да би општина

Блаце морала да обезбеди минимум 14 аутобуса и да запосли минимум 22 радника (возача и пратеће особље).Поред тога неопходно је обезбедити и аутобуску станицу и радионице за поправку и одржавање возила.Ради се, дакле, о великим средствима која општина Блаце неће моћи да определи у наредном периоду. У другим градовима и општинама , изузев града Београда, нису формирана јавна предузећа за обављање јавног градског и приградског саобраћаја.

На основу свега напред наведеног општина Блаце се опредељује да спроведе поступак реализације пројекта јавно-приватног партнерства са елементима концесије за обављање делатности од општег интереса из своје надлежности, односно да обезбеди обављање комуналне делатности јавног линијског градског и приградског превоза путника**.**

5 ОДУЗИМАЊЕ ПОВЕРЕНИХ ПОСЛОВА

У случају потписивања уговора о јавно приватном партнерству којим ће се поверити обављање делатности јавног градског и приградског превоза исти се могу одузети у следећим случајевима и на следећи начин:

Чланом 53. ставом 1. Закона о јавно- приватном партнерству и концесијама («Службени гласник РС», бр. 88/2011, 15/2016 и 104/16) је дефинисан начин престанка ЈПП-а, односно дефинисано је да ЈПП са или без елемената концесије престаје:

- испуњењем законских услова,
- раскидом јавног уговора због јавног интереса,
- споразумним раскидом јавног уговора,
- једностраним раскидом јавног уговора,
- правноснажношћу судске одлуке којом се јавни уговор оглашава ништавим или поништава.

Чланом 53. ставом 2. Закона о јавно-приватном партнерству и концесијама («Службени гласник РС», бр . 88/2011, 15/2016 и 104/16) је такође дефинисано и да ЈПП са или без елемената концесије престаје испуњењем законских услова:

1) истеком рока на који је закључен јавни уговор;

2) смрћу приватног партнера, односно ликвидацијом или стечајем приватног партнера.

Истим чланом, ставом 3. је предвиђено и да изузетно од става 2. тачка 2) овог члана ЈПП са или без елемената концесије не мора престати ликвидацијом или стечајем члана конзорцијума, ако најмање један члан конзорцијума преузме неограничено солидарно обавезу испуњења дела јавног уговора члана конзорцијума који је ликвидиран, односно над којим је окончан стечајни поступак, уз претходну сагласност јавног партнера.

Превремени раскид јавног уговора због пропуста приватног партнера је нормиран чланом 54. ставом 1. Закона о јавно-приватном партнерству и концесијама («Службени гласник РС», бр . 88/2011 , 15/2016 и 104/16), а у коме се наводи да јавни партнер може једнострано раскинути јавни уговор у следећим случајевима:

1) ако приватни партнер у случају концесије није платио концесиону накнаду више од два пута узастопно или континуирано неуредно плаћа концесиону накнаду,

2) ако приватни партнер не обавља јавне радове или не пружа јавне услуге према стандардима квалитета за такве радове, односно услуге на начин како је договорено јавним уговором,

3) ако приватни партнер не спроводи мере и радње неопходне ради заштите добра у општој употреби, односно јавног добра, ради заштите природе и културних добара,

4) ако је приватни партнер дао неистините и нетачне податке који су били одлучујући за оцену његове квалификованости приликом избора најповољније понуде,

5) ако приватни партнер својом кривицом не започне са извршавањем јавног уговора у уговореном року,

6) ако приватни партнер обавља и друге радње или пропушта да обави неопходне радње које су у супротности са јавним уговором,

7) ако је приватни партнер пренео на треће лице своја права из јавног уговора без претходног одобрења јавног партнера,

8) у другим случајевима у складу са одредбама јавног уговора и општим правилима облигационог права и прихваћеним правним правилима за конкретну врсту уговора.

Чланом 54. ставом 2. Закона о јавно-приватном партнерству и концесијама («Службени гласник РС», бр . 88/2011, 15/2016 и 104/16) је прописано да се критеријуми на основу којих јавни партнер утврђује постојање разлога за раскид јавног уговора из става 1, тачке. 2) до 7) овог члана утврђују јавним уговором.

Ставом 3. истог члана ја уређено да пре једностраног раскида јавног уговора, јавни партнер мора претходно писаним путем упозорити приватног партнера о таквој својој намери и одредити примерени рок за отклањање разлога за раскид јавног уговора и за изјашњавање о тим разлозима, а ставом 4. поменутог члана дефинисано је да ако приватни партнер не отклони разлоге за раскид јавног уговора у року из става 3. овог члана, јавни партнер раскида јавни уговор.

Чланом 54. ставом 5. Закона о јавно-приватном партнерству и концесијама («Службени гласник РС», бр. 88/2011, 15/2016 и 104/16) је предвиђено да у случају једностраног раскида јавног уговора од стране јавног партнера , јавни партнер има право на накнаду штете коју му је проузроковао приватни партнер у складу са општим правилима облигационог права.

Ставом 6. поменутог члана је нормирано да се на последице превременог раскида јавног уговора због пропуста приватног партнера примењују посебна правила утврђена јавним уговором као и општа правила облигационог права.

6 ОСНОВНИ ПОДАЦИ О ОПШТИНИ БЛАЦЕ

Визија Општине Блаце: Општина Блаце је 2029. године економски снажна заједница са развијеном пољопривредом, агроиндустријом и створеним условима за развој туризма, заснованим на максималном коришћењу природних потенцијала и традиције. Заједница је срећних и задовољних грађана, који бирају да живе у Блацу, јер је безбедна и еколошки очувана средина, са доступним и квалитетним јавним услугама и културним садржајима.

Општина Блаце простире се на површини од 306 km2, у Топличкој котлини, на источним обронцима Копаоника и југозападним обронцима Јастрепца. Захвата северозападни део Топличког басена, који је Јанковом клисуром спојен са долином Расине, односно Крушевачким басеном. Блаце је смештено поред реке Блаташнице, на око 12км узводно од њеног ушћа у Расину, на вододелници сливова Топлице и Расине. Просечна надоморска висина општине Блаце је 395м.

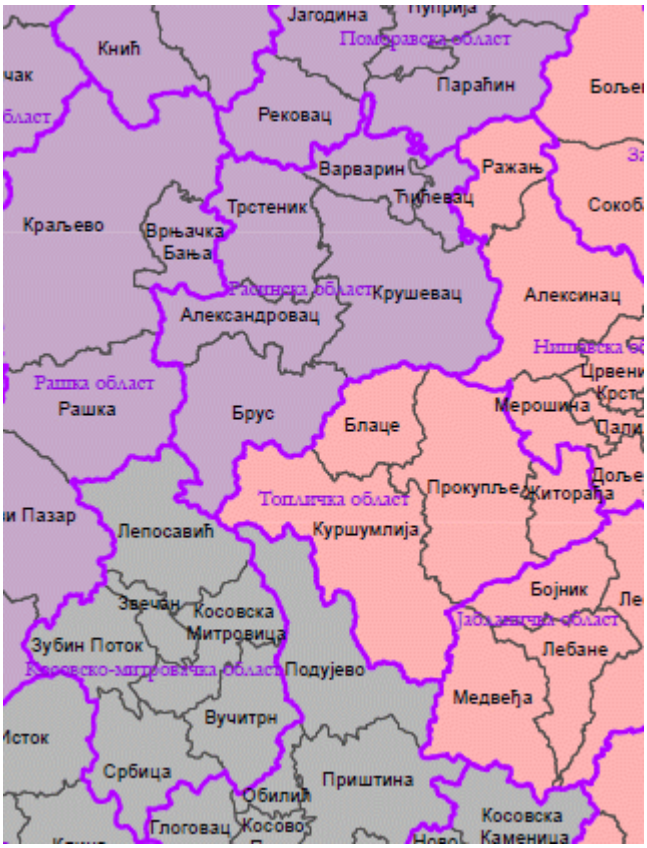

Илустрација 1: Положај општине Блаце

У административном погледу Блаце припада Топличком округу. Територија општине граничи се севера територијом града Крушевац, са истока градом Прокупље, на југу са општином Куршумлија, а на западу са општином Брус. Блаце се налази на раскрсници путева регионалног значаја према Косову и Метохији, Копаонику, Крушевцу и Прокупљу, што представља повољан транзитни положај (најкраћи пут између Топличке и Крушевачке котлине). Државни пут I реда, магистрални пут М-25, деоница Прокупље–Куршумлија, протеже се у непосредној близини југоисточне границе општине. Просторним планом Републике Србије предвиђено је да границом општине прође аутопут Ниш – Приштина – Пећ – Чакор (граница Црне Горе), као веза са планираним путем Београд – Јужни Јадран.

Илустрацијa 2: Опложај општине Блаце у Топличком округу

На територији општине Блаце налази се 40 насеља. Према резултатима Пописа становништва, домаћинстава и станова из 2022. године, општина Блаце у Републици Србији има следеће демографске показатеље

Становништво

- Укупно становништво општине: 9.682 становника
- Укупно становништво насељеног места Блаце: 4.865 становника
- Просечна старост мушкараца: 45 година
- Просечна старост жена: 47,8 година

Старосна структура

Старосна структура становништва општине Блаце показује:

- Највише становника: у старосним групама од 55 до 59 година и 50 до 54 године
- Низак број становника: у најмлађим старосним групама (0–4 године)

Према резултатима пописа из 2011. године, у општини Блаце живело је 11.686 становника, од чега у самом насељу Блаце 5.261, а у селима 6.607 грађана. Према проценама Републичког завода за статистику, у 2019. години у Блацу је живело 10.339 становника. Просечна густина насељености је 34 становника на km2, што Блаце сврстава и у слабо насељене општине.

Илустрацијa 2: Зграда општине Блаце

Илустрација 3: Положај општине Блаце у Србији

Према степену развијености спада у IV групу (испод 60% републичког просека) јединица локалне самоуправе.

Привреда општине није развијена, а најзначајније привредне гране, које представљају и стратешку основу развоја општине, су: пољопривреда, прехрамбена производња (прерада воћа, прерада млека, млинско-пекарска индустрија), грађевинарство, трговина, гумарска индустрија, текстилна индустрија и трикотажа.

Најзначајније компаније које послују на територији општине су: „Лазар“ д.о.о, млекара

и производња млечних производа; „Телекомуникација“ д.о.о, радови у области телекомуникација и нискоградње; „Midi organic“д.о.о, велики промотер органске производње и прераде воћа; „Аки-комерц“ д.о.о, млинско-пекарска индустрија, хотели и ресторани; „TODY“ д.о.о. винарија, промотер винског туризма; “Ђуре“ д.о.о. прерада гуме; ИВКО-КНИТС ДОО производња трикотаже; „АЛ стакло плус“ д.о.о. једна од водећих фирми у производњи ПВЦ и АЛУ столарије и друге. 2021. године ЈУМКО је такође отворио свој погон у Блацу.

Предузетничка клима у општини је испод просека Републике. Укупан број привредних субјеката, који су током 2020. године пословали на територији општине Блаце, износи 482, од чега су 104 привредна друштва, а 378 предузетници.

Број активних привредних друштава на 1000 становника износи 10, и значајно је мањи у односу на просек у РС (просек РС је 17 привредних друштава на 1000 становника), али је виши од нивоа просека Топличког округа, који износи 6,8 привредних друштава на 1000 становника. Број предузетника на 1000 становника 36,5 што је мало испод просека републике (просек РС је 39 предузетника на 1000 становника), и мало виши од просека округа (31 предузетник на 1000 становника).

Број привредних субјеката у последњих пар година је у благом расту.

Табела 4. Тренд кретања броја привредних субјеката од 2011 до 2019.

		Вредност индикатора								
Назив индикатора	**Јединица мере**	**2011**	**2012**	**2013**	**2014**	**2015**	**2016**	**2017**	**2018**	**2019**
01. Број привредних друштава	**Број**	82	80	83	85	89	94	101	102	99
02. Број предузетника	**Број**	293	291	302	305	302	323	330	350	356

Извор: https://rsjp.gov.rs/cir/analiticki-servis/

Друштвени развој Блаца мерен индексом друштвеног развоја (ИДР) градова и општина је 2018. године био испод просека друштвеног развоја у Републици Србији – Блаце ИДР 45.2, у односу на просечан ИДР у Србији 47.7, што је сврстава међу слабије развијене општине.

Демографија

Демографска слика Блаца је лошија у односу на већ неповољну слику Србије.

Просечна старост становништва у Блацу, у 2018. години износила је 47 година, док је у истом периоду просек у Србији износио 44.2 године. Негативна стопа природног прираштаја такође је виша од просека Србије, а значајно је виши и индекс старења.

Табела 5. Основни демографски подаци 2018.

ПОКАЗАТЕЉ	БЛАЦЕ	РЕПУБЛИКА СРБИЈА
ПРОСЕЧНА СТАРОСТ	47	44.2
СТОПА ПРИРОДНОГ ПРИРАШТАЈА	-10.7	-8.06
ИНДЕКС СТАРЕЊА	204.1	164.93

Извор: Тим за социјално укључивање и смањење сиромаштва

Број становника у општини Блаце смањио се за 13,8% у периоду 2011-2020. година, односно општина је изгубила 1.622 становника (у односу на попис из 1961. године становништво општине се преполовило, односно смањило за 11.967 или 54,2%).

Табела 6. Кретање становништва општине Блаце, 2011-2020.

Година	Број становника	Ланчани индекс	Базни индекс
1961	22.099		100
1971	19.331	87,47	87,47
1981	17.338	89,69	78,46
1991	15.709	90,6	71,08
2002	13.759	87,59	62,26
2011	11.754	85,43	53,19
2020	10.132	86,2	45,85

Напомена: подаци за период 1961-2011 - Попис становништва; подаци за 2020. – процене, средином године, извор: Републички завод за статистику

Основне карактеристике становништва, огледају се у врло неповољним трендовима као што су укупна депопулација (пад броја становника), природна девастација (број умрлих становника већи је од броја живорођених), као и у негативним миграционим токовима, односно миграцијама из општине Блаце у друге делове Србије, најчешће урбане центре. Овакви трендови додатно продубљују неповољне промене у структурама становништва, а најизраженије промене су у старосној структури. Званичне демографске пројекције указују на велику извесност демографске регресије. Овом тренду нарочито доприноси континуирани одлив становништва из сеоских насеља. Једино општинско насеље које бележи тренд раста броја становника је општински центар.

Скоро сваки четврти становник (27,7%) општине старији је од 65 година, а тек сваки осми (11,9%) млађи од 15 година, према проценама у 2020. години. Доминантан број становника спада у категорију радно способног становништва (60,4%), што се може узети у обзир као значајан развојни потенцијал.

Природно кретање становништва у периоду 2011-2020. године одликује се: падом наталитета, порастом морталитета и константаним негативним природним прираштајем.

Табела 7. Витални догађаји у општини Блаце, 2011-2020.

	2011	2012	2013	2014	2015	2016	2017	2018	2019	2020
Наталитет	60	65	78	83	77	82	86	79	71	66
Морталитет	228	263	232	223	248	240	236	191	201	226
Природни прираштај	-168	-198	-154	-140	-171	-158	-156	-112	-130	-160

Извор: Витална статистика, Републички завод за статистику

Тренд депопулације је присутан као и у читавој земљи. Процене су да ће 2041. Блаце имати 7.190 становника, а у варијанти нултог миграционог салда, процењени број становника износио би 8.281 становника.

Квалитет ваздуха на територији општине Блаце припада првој категорији квалитета ваздуха, а посебно очуван квалитет ваздуха је у насељима у подножју Копаоника и Јастрепца. На територији општине не постоји мерно место у оквиру државне мреже за мониторинг квалитета ваздуха нити је успостављен локални мониторинг. Извесно је да основни извор загађујућих материја у ваздух представља грејање стамбених и мањи број индустријских објеката, који су сконцентрисани у урбаном подручју (у индустријској зони). Као претежни енергент у стамбеним објектима користи се дрво у индивидуалним котловима са ложиштима са ниском ефикасности сагоревања, па је могуће претпоставити да у зимском периоду постоје емисије PM10, PM 2,5 и угљен моноксида.

Укупна дужина путева на територији општине износи 200 км, од којих је 157 км савремених саобраћајница. Значајан део путне мреже на територији општине чини и систем општинских путева, којима је већина насеља повезана како међусобно тако и са општинским центром. У погледу опремљености савременим коловозом на мрежи општинских путева на територији општине стање је релативно добро и изнад просека за Топлички округ.

За општину Блаце се може рећи да има релативно периферан положај у односу на главне државне саобраћајне правце. Упркос томе, Блаце има повољан транзитни положај, јер се налази на раскрсници путева регионалног значаја према Косову и Метохији, Копаонику, Крушевцу и Прокупљу, и представља најкраћи пут између Топличке и Крушевачке котлине. Државни пут I реда (магистрални пут) М-25, деоница Прокупље–Куршумлија протеже се у непосредној близини југоисточне границе

општине.

Просторним планом Републике Србије предвиђено је да границом општине прође аутопут Ниш – Приштина – Пећ – Чакор (граница Црне Горе) као веза са планираним путем Београд – Јужни Јадран.

Имајући у виду укупну површину општине Блаце као и мрежу постојећих путева у односу на расположив буџет, свакако је изазов одржавање постојећег система и даљи развој. Као предност може се узети чињеница да ће за проширење путева и одржавање бити заинтересовани и различити привредни субјекти који буду ширили своје пословне активности на овом подручју.

Јасна је посвећеност одржавању и развоју путне инфраструктуре општине, која се сагледава у чињеници да је реализација опредељених средстава у последње две године преко 94%, али је очигледно варирање интензитета улагања које иде од 5-10% укупног буџета.

7 УТИЦАЈ КОНЦЕСИОНЕ ДЕЛАТНОСТИ НА ЖИВОТНУ СРЕДИНУ, НА ИНФРАСТРУКТУРУ И ДРУГЕ ПРИВРЕДНЕ ОБЛАСТИ, НА ЕФИКАСНО ФУНКЦИОНИСАЊЕ ОПШТИНЕ

7.1 УТИЦАЈ НА ЖИВОТНУ СРЕДИНУ

Модернизација и консолидација јавног градског и приградског превоза на територији општине Блаце би требало да има веома повољан утицај на животну средину и еколошку одрживост на следећи начин:

- саобраћајна бука ће бити знатно умањена
- смањује се загађење ваздуха и земљишта
- смањује се негативан утицај саобраћаја на земљиште
- значајно се подиже ниво безбедности саобраћаја
- значајно се смањује потрошња енергије неопходне за одвијање саобраћаја

повећање броја путника у јавног градском и приградском превозу и у укупној расподели путовања значајно смањује број путовања приватним аутомобилима

Функционисање јавног градског и приградског превоза биће усклађено са законском регулативом у области заштите животне средине:

- Закон о заштити животне средине ("Службени гласник РС", бр. 135/2004, 36/2009, 36/2009 - др. закон, 72/2009 - др. закон, 43/2011 - УС, 14/2016,76/2018, 95/2018 др.закон, 95/2018 - др. закон, 94/2024 - др. закон)

- Закон о управљању отпадом („Службени гласник РС”, бр. 36/2009, 88/2010, 14/2016, 95/2018 - др. закон, 35/2023.)

- Закон о процени утицаја на животну средину(„Сл. гл. РС” бр. 94/2024)

- Закон о заштити ваздуха “Службени гласник РС”, бр. 36/2009, 10/2013, 26/2021 - др. закон

- Закон о заштити буке у животној средини ("Службени гласник РС", број 96/2021.)

- Закон о заштити земљишта („Сл. гл. РС” бр. 112 /15).

Чланом 5. Закона о заштити животне средине („Службени гласник РС“ бр. 135/2004 , 36/2009, 36/2009 - др. закон, 72/2009 - други закон, 43/2011 - решење Уставног суда, 14/2016, 76/2018, 95/2018 – др. закон, 95/2018 - дрси закон и 94/2024 - други закон) дефинисано је да су правна и физичка лица дужна да у обављању својих делатности обезбеде рационално коришћење природних богатстава, да урачунају трошкове заштите животне средине у оквиру инвестиционих и производних трошкова, да примењују прописе, односно предузимају мере заштите животне средине , у складу са законом.

Чланом 9. став 1. тачка 5. Закона о заштити животне средине дефинисано је да је правно или физичко лице које својим незаконитим или неисправним активностима доводи до загађења животне средине одговара у складу са законом, при чему је загађивач дужан да отклони узрок загађења и последице директног или индиректног загађења животне средине.

Члан 40. став 3. Закона о заштити животне средине указује на то да превозна средства која се производе и/или пуштају у промет морају испуњавати услове у погледу емисије за мобилне изворе загађивања.

Члан 102. Закона о заштити животне средине обавезује правна и физичка лица да у обављању своје активности обезбеди заштиту животне средине и то:

- применом и спровођењем прописа о заштити животне средине,
- увођењем енергетски ефикаснијих технологија и коришћењем обновљивих

природних ресурса,

- предузимањем мера превенције или отклањања последица угрожавања и штете по животну средину,
- вођењем евиденције на прописани начин о потрошњи сировина и енергије, испуштању загађујућих материја и енергије, класификацији, карактеристикама и количинама отпада, као и о другим подацима и њихово достављање надлежним органима,
- другим мерама у складу са законом.

Члан. 103, став 2. Закона о заштити животне средине дефинише да је за загађивање животне средине одговорно правно и физичко лице које је незаконитим или неправилним деловањем омогућило или допустило загађивање животне средине.

Члан 104. Закона о заштити животне средине налаже да загађивач који својим чињењем или нечињењем проузрокује загађивање животне средине дужан је да, без одлагања, предузме мере утврђене планом заштите од удеса и санационим планом, односно да предузме неопходне мере ради смањења штета у животној средини или уклањања даљих ризика, опасности или санације штете у животној средини. Ако штета нанета животној средини не може да се санира одговарајућим мерама, лице које је проузроковало штету одговорно је за накнаду у висини вредности уништеног добра.

Члан 164. став 1. Закона о безбедности саобраћаја на путевима ("Сл.гласник РС", бр. 41/2009, 53/2010, 101/2011 и 32/2013-одлука УС, 55/2014, 96/2015- др. закон, 9/2016-одлука УС, 24/2018, 41/2018-др. закон, 87/2018, 23/2019, 128/2020 др. Закон, 76/2023, и 19/2025) налаже да учесници у саобраћају не смеју да предузимају радње које могу изазвати или изазивају угрожавање животне средине, а возач у саобраћају не сме да проузрукује прекомерну буку.

Члан 164. став 2. Закона о безбедности саобраћаја на путевима налаже да учесници у саобраћају не смеју на путу или поред њега, да испуштају, односно одлажу материје, отпад којим се угрожава живот и здравље људи, животиња, биљака или загађује животна средина.

Члан 3. Закона о управљању отпадом („Службени гласник РС”, бр. 36/2009, 88/2010, 14/2016, 95/2018 - др. закон, 35/2023.) предвиђа да се управљање отпадом врши на начин којим се обезбеђује најмањи ризик по угрожавање живота и здравља људи и животне средине.

Члан 36. Закона о управљању отпадом дефинише да се отпад складишти на местима која су технички опремљена за привремено чување отпада на локацији произвођача или власника отпада, у центрима за сакупљање, трансфер станицама и другим локацијама у складу са овим законом.

Члан 47. Закона о управљању отпадом предвиђа дужност власника или других држалаца истрошених батерија и акумулатора да их преда ради даљег третмана лицу које за то има дозволу.

Члан 48. став 1. тачка 1. Закона о управљању отпадом налаже да отпадна уља која су неупотребљива за сврху за коју су првобитно била намењена, као што су хидраулична уља, моторна, турбинска уља и друга мазива као и уљни остаци из резервоара не смеју бити испуштана или просипана на или у земљиште, површинске и подземне воде и у канализацију. Истим чланом, ставом 4. налаже се да власници отпадних уља који нису произвођачи отпадног уља, отпадно уље предају лицу које врши сакупљање и третман.

Емисија штетних издувних гасова од стране моторних возила представља главни чинилац аеро загађења у свим већим срединама. Посебну угроженост имају најоптерећеније саобраћајнице које имају највећи пролазак аутобуса, што доводи до повећане концентрације штетних материја изнад дозвољених вредности.

Главни штетни састојци емисије данашњих мотора који користе конвенционално гориво су: угљен моноксид, оксиди азота, угљо-водоници, сумпордиоксид, микро честице као и емисија угљен диоксида која има утицај на изазивање ефеката стаклене баште и киселих киша.

Сви аутобуси ће морати да задовољавају еколошке норме у смислу концентрације штетних материја у издувним гасовима. Пројектом се предвиђа да аутобуси који буду ангажовани за обављање јавног превоза током трајања уговора, а буду укључени у обављање превоза, буду на погонско гориво ЦНГ или најмање еуро 4 стандард које је са аспекта екологије на вишем еколошком степену од возила на дизел гориво.

Детаљни захтеви у смислу стандарада биће прецизно дефинисани јавним позивом. Иако је неопходно водити рачуна о еколошким захтевима град Крушевац мора се руководити и финансијким могућностим буџета града али и могућностима грађана у смислу коришћења јавног превоза. Из тих разлога јавни позив омогућиће избалансиране захтева помоћу којих ће тржиште дати оптималну понуду. Јасно је да ни град ни приватни партнер не могу у кратком року испунити захтеве које испуњавају европске земље, али се уласком у ЈПП, дугорочно тежи унапређењу услуге јавног

превоза путника у сваком смислу.

У земљама Европске уније се од 2010. године, примењује Директива 33/2009 која се односи на промовисање енергетски ефикасних и еколошки чистих возила у друмском транспорту која се користе у јавном сектору, као што су аутобуси за јавни превоз. Директива дефинише стратегију смањења емисије угљен моноксида за 20% до 2020. године, у поређењу са 1990. годином, као и еколошке и енергетске критеријуме код набавки нових возила. На основу наведеног, спроведена су бројна истраживања, те се дошло до закључка да један аутобус са ЕУРО 0 стандардом загађује исто као и 20 аутобуса са ЕУРО 4 стандардом.

7.2 УТИЦАЈ НА БЕЗБЕДНОСТ И ЗДРАВЉЕ НА РАДУ

Безбедност и здравље на раду подразумева остваривање услова рада у којима се предузимају одређене мере и активности у циљу заштите живота и здравља запослених и других лица који на то имају право. Интерес друштва, свих субјеката и сваког појединца је да се оствари највиши ниво безбедности и здравља на раду, да се нежељене последице као што су повреде на раду, професионалне болести и болести у вези са радом сведу на најмању могућу меру, односно да се остваре услови рада у којима би запослени имао осећај задовољства при обављању својих професионалних задатака.

У савременим условима заштита као друштвена делатност може се посматрати у ширем и ужем смислу. У ширем смислу она се обезбеђује законодавством о раду и социјалном осигурању које уређује права: на ограничено радно време, скраћено радно време, одморе и одсуства са рада, на зараду и друга примања, на безбедне услове рада и посебну заштиту жена, омладине и инвалида, на здравствену заштиту, на помоћи и накнаде, права за случај инвалидности и друга права којима се гарантује социјална и материјална сигурност за случај немогућности рада. У ужем смислу, под заштитом се подразумева предузимање свих мера и активности у циљу стварања безбедних услова рада и заштите здравља радника од ризика који се јављају у радној средини и на радном месту.

Члан 9. Закона о безбедности и здрављу на раду („Службени гласник Републике Србије", бр. 101/05 и 91/15), налаже послодавцу да обезбеди запосленом рад на радном месту и у радној околини у којима су спроведене мере безбедности и здравља на раду. Послодавац је дужан да обезбеди да радни процес буде прилагођен телесним и

психичким могућностима запосленог, а радна околина, средства за рад и средства и опрема за личну заштиту на раду буду уређени, односно произведени и обезбеђени, да не угрожавају безбедност и здравље запосленог.

Члан 10. Закона о безбедности и здрављу на раду („Службени гласник Републике Србије", бр. 101/05 и 91/15), дефинише да је послодавац дужан да обезбеди да спровођење мера безбедности и здравља на раду не проузрокује финансијске обавезе за запосленог и представника запослених и не утиче на њихов материјални и социјални положај стечен на раду и у вези са радом.

Члан 11. Закона о безбедности и здрављу на раду („Службени гласник Републике Србије", бр. 101/05 и 91/15), налаже да је послодавац дужан да, приликом организовања рада и радног процеса, обезбеди превентивне мере ради заштите живота и здравља запослених, као и да за њихову примену обезбеди потребна финансијска средства. Послодавац је дужан да обезбеди превентивне мере пре почетка рада запосленог, у току рада, као и код сваке измене технолошког поступка, избором радних и производних метода којима се обезбеђује највећа могућа безбедност и заштита здравља на раду, заснована на примени прописа у области безбедности и здравља на раду, радног права, техничких прописа и стандарда, прописа у области здравствене заштите, хигијене рада, здравственог и пензијског и инвалидског осигурања и др.

Члан 13. Закона о безбедности и здрављу на раду („Службени гласник Републике Србије", бр. 101/05 и 91/15), налаже послодавцу да донесе акт о процени ризика, у писменој форми, за сва радна места у радној околини и да утврди начин и мере за њихово отклањање.

Члан 14. Закона о безбедности и здрављу на раду („Службени гласник Републике Србије", бр. 101/05 и 91/15), дефинише да је послодавац дужан да општим актом, односно колективним уговором, утврди права обавезе и одговорности у области безбедности и здравља на раду.

Члан 17. Закона о безбедности и здрављу на раду („Службени гласник Републике Србије", бр. 101/05 и 91/15), налаже послодавцу да запосленом изда на употребу средство и/или опрему за личну заштиту на раду, у складу са актом о процени ризика.

Члан 27. Закона о безбедности и здрављу на раду („Службени гласник Републике Србије", бр. 101/05 и 91/15), обавезује послодавца да изврши оспособљавање запосленог за безбедан и здрав рад код заснивања радног односа, односно премештаја на друге послове, приликом увођења нове технологије или нових средстава за рад, као

и код промене процеса рада који може проузроковати промену мера за безбедан и здрав рад. Послодавац је дужан да запосленог у току оспособљавања за безбедан и здрав рад упозна са свим врстама ризика на пословима на које га распоређује и о конкретним мерама за безбедност и здравље на раду, у складу са актом о процени ризика. Оспособљавање се врши у току радног времена, а трошкови оспособљавања не могу бити на терет запосленог. Оспособљавање за безбедан и здрав рад запосленог мора да буде прилагођено специфичностима његовог радног места, а ако послодавац одреди запосленом да истовремено обавља послове на два или више радних места, дужан је да запосленог оспособи за безбедан и здрав рад на сваком од радних места.

Члан 29. Закона о безбедности и здрављу на раду („Службени гласник Републике Србије", бр. 101/05 и 91/15), обавезује послодавца код кога, на основу уговора, споразума или по било ком другом основу, обављају рад запослени другог послодавца, дужан је да те запослене оспособи за безбедан и здрав рад, у складу са законом.

Члан 43. Закона о безбедности и здрављу на раду („Службени гласник Републике Србије", бр. 101/05 и 91/15), налаже послодавцу да запосленом на радном месту са повећаним ризиком, пре почетка рада обезбеди претходни лекарски преглед, као и периодични лекарски преглед у току рада.

8 МИНИМАЛНЕ ТЕХНИЧКЕ, ФИНАНСИЈСКЕ И ИСКУСТВЕНЕ КВАЛИФИКАЦИЈЕ КОЈЕ УЧЕСНИК У ПОСТУПКУ МОРА ДА ИСПУЊАВА ДА БИ МУ СЕ ОМОГУЋИЛО УЧЕСТВОВАЊЕ У ПОСТУПКУ ИЗБОРА КОНЦЕСИОНАРА И ПРЕГОВАРАЊА

Предметна јавна набавка ће обухватити позив за избор приватног партнера који ће вршити услуге јавног градског и приградскиог превоза путника на територији општине Блаце. Приватни партнер, коме буде додељен јавни уговор, мора да обезбеди инфраструктуру у складу са стандардима и принципима које важе на територији Републике Србије у области јавног превоза.

Потенцијални приватни партнери су у обавези да испуне обавезне услове и ниво квалитета услуга у складу са чланом 75. Закона о јавним набавкама и тражене додатне услове предвиђене чланом 76. истог закона у погледу финансијског, пословног, техничког и кадровског капацитета, имајући у виду предмет уговора о јавно-приватном партнерству, односно:

- да је регистрован код надлежног органа, односно уписан у одговарајући регистар;

- да он и његов законски заступник није осуђиван за неко од кривичних дела као члан организоване криминалне групе, да није осуђиван за кривична дела против привреде, кривична дела против животне средине, кривично дело примања или давања мита, кривично дело преваре;
- да је измирио доспеле порезе, доприносе и друге јавне дажбине у складу са прописима Републике Србије или стране државе када има седиште на њеној територији;
- да има важећу дозволу надлежног органа за обављање делатности која је предмет јавне набавке, ако је таква дозвола предвиђена посебним прописом.

Поред напред наведеног, потенцијални приватни партнери су у обавези да испуне и одређене обавезне услове сходно Закону о превозу путника у друмском саобраћају ("Сл. гласник РС", бр. 68/15 и 41/18) у погледу лиценце за превоз, што значи да треба да испуњава услове у погледу:

1) пословног угледа;

2) финансијске способности;

3) професионалне оспособљености;

4) возног парка;

5) возача;

6) стварног и стабилног седишта;

7) и друге услове као што су сервисна, служба, паркинг простор, логистика и слично.

Критеријум за избор приватног партнера, уз испуњавање услова који су прописани Законом о превозу путника у друмском саобраћају и у погледу заштите животне средине, може бити најнижа понуђена цена, исказана као тражена концесиона накнада за покриће трошкова линијског превоза који се не могу остварити на слободном тржишту и други критеријумо у складу са чланом 39. Закона о јавно-приватном партнерству и концесијама («Службени гласник РС«, бр. 88/2011,15/2016 и 104/16)

Важно је нагласити да технички услови опреме нису једини значајни приликом одабира партнера, пре свега имајући у виду чињеницу да је уговор дугогодишњи у којем приватни партнер гарантује квалитет јавног превоза и безбедност у складу са важећим стандардима и правилницима, више пажње треба посветити пословној

способности приватног партнера, његовој репутацији, искуству у реализацији сличних послова и средствима финансијског обезбеђења него самом опису техничких карактеристика опреме, тј возила. Понуђачи ће због прерасподеле ризика, односно ризика који је скоро у целости на њиховој страни, одабрати одговарајућа возила и квалитетну и одговарајућу опрему, и у њиховом интересу и пошто је то њихова одговорност у периоду од 20 година уз пружање одређеног нивоа услуге превоза путника који је одређен стандардима и правилницима. Ово је посебно важно због квалитетног спровођења поступка јавне набавке у којем ће се вршити одабир приватног партнера да не би дошло до постављања дискриминационих и неконкурентних услова супротних основним начелима Закона о јавним набавкама и позитивним правним прописима. Потребно је избећи негативну праксу спровођења набавки у Србији где се без разлога постављају специфични услови опреме и др. који нису значајни за овај поступак. Исто важи и за остале услове и критеријуме.

Кадровски, технички, финансијски и пословни капацитети које учесници у поступку избора приватног партнера који треба да испуњавају и који ће детаљно бити дефинисани у оквиру јавног позива и конкурсне документације као додатни услов јесу:

У погледу пословног капацитета неопходно је да понуђачи имају одговарајуће пословно искуство.

Понуђачи треба да поседују одговарајући пословни капацитет – репутацију такву која доказује да понуђач, сваки члан групе понуђача, подизвођач и сва њихова повезана лица имају апсолутно транспарентну власничку структуру у смислу спречавања прања новца, а која се односи на прикривање или нетачно приказивање праве природе, порекла, места налажења, кретања, располагања, власништва или права, и да су понуђач, сваки члан групе понуђача, подизвођач и сва њихова повезана лица све уговоре и пословне односе са Републиком Србијом и директним и индиректним корисницима Буџета Републике Србије извршавали и извршавају на квалитетан начин, односно да су све обавезе извршавали благовремено.

Понуђачи треба да обезбеде одговарајући кадровски капацитет са одговарајућим искуством запослених.

Понуђачи треба да обезбеде неопходан технички капацитет – одговарајућа возила, пословни простор и др. Због предмета посла и удела који извођење радова има у укупном послу, овај услов понуђач/група понуђача може испунити преко подизвођача.

Понуђачи треба да поседују одговарајуће стандарде.

Приликом избора возила биће потребно доставити опис возила и друге карактеристике возила . Возила треба да буду у складу са техничким стандардима, и то:

- возила треба да имају одређене техничке карактеристике
- обезбедити дугорочно снабдевање резервним деловима;
- квалитет возила мора бити у складу са стандардима важећим у Републици Србији и Европској унији и сл.

9 ИНФОРМАЦИЈЕ О ПОСТУПКУ ДОДЕЛЕ И ОБЈАВЉИВАЊУ ЈАВНОГ ПОЗИВА

Јавно-приватно партнерство, сходно члану 7., Закона о јавно-приватном партнерству и концесијама ("Сл. гласник РС", бр. 88/2011, 15/2016 и 104/2016) јесте дугорочна сарадња између јавног и приватног партнера ради обезбеђивања финансирања, изградње, реконструкције, управљања или одржавања инфраструктурних и других објеката од јавног значаја и пружања услуга од јавног значаја, које може бити уговорно или институционално.

Поступак доделе јавног уговора за ЈПП, са или без елемената концесије, покреће се објављивањем јавног позива на српском језику и на страном језику који се уобичајено користи у међународној трговини.

Јавни позив се у истоветном тексту објављује у Службеном гласнику Републике Србије, као и у средству јавног информисања које се дистрибуира на целој територији Републике Србије, на интернет-страници јавног тела и на Порталу јавних набавки, са навођењем дана када је јавни позив објављен у Службеном гласнику Републике Србије.

Јавни позив се по потреби објављује електронски на интернет издању додатка Службеном листу Европске уније – ТЕД , а обавезно за пројекте вредности преко пет милиона евра.

Трошкове објављивања јавног позива сноси надлежно јавно тело које спроводи поступак.

Сходно члану 14. Закона о јавно-приватном партнерству и концесијама, учесник у поступку доделе јавног уговора може бити свако домаће или страно физичко, односно правно лице.

Групе привредних субјеката могу подносити понуде или наступати као учесници у поступку. Јавна тела не морају тражити од ових група лица да имају одређену правну форму како би учествовала у поступку. Од свих учесника у поступку чија је понуда оцењена као најповољнија мора се захтевати одређена правна форма по додели јавног уговора.

10 ВРЕДНОСТ ПРОЈЕКТА И ОБРАЗЛОЖЕЊЕ ПРЕДЛОЖЕНОГ РОКА ТРАЈАЊА КОНЦЕСИЈЕ

Укупна вредност пројекта поверавања обављања делатности јавног градског превоза путника на територији општине Блаце износи 407.570.172,39 RSD (3.483.505,75 EUR), на планирани период до 10 година. Укупна вредност је утврђена на основу броја километара 189.156 км, цена по километру је 215,47 динара од којих ће општина Блаце плаћати концесиону накнаду од максимално 125,00дин/км на период до 10 година, док ће остатак неопходних прихода остварити приватни партнер продајом карата. Ризик остварених прихода од наплате карата сноси приватни партнер и дужан је да усклади сопствене трошкове према проценам априхода и ризика пословања.

Рок трајања концесије - поверавања обављања делатности градског и приградског линијског превоза путника на територији општине Блаце је 10 година.

Предложени рок произилази из одредби Закона о јавно-приватном партнерству и концесијама («Сл. гласник РС», бр. 88/11 , 15/16 и 104 /16) :

- чланом 18. Закона о јавно-приватном партнерству и концесијама («Сл. гласник РС», бр. 88/11 ,15/16 и 104/16) дефинисано да се рок на који се закључује јавни уговор одређује на начин који не ограничава тржишну утакмицу више него што је то потребно да се обезбеди амортизација улагања приватног партнера и разуман повраћај уложеног капитала, истовремено узимајући у обзир ризик који је повезан са комерцијалним коришћењем предмета уговора, као и да рок не може бити краћи од 5 година ни дужи од 50 година, уз могућност да се након истека уговореног периода закључи нови уговор уз избор приватног партнера на начин и у поступку прописаном овим законом,
- чланом 18. Закона о јавно-приватном партнерству и концесијама («Сл. гласник РС», бр. 88/11,15/16 и 104/16) је такође дефинисано да када се јавним уговором додељује концесија, рок се утврђује у складу са овим законом, осим ако рок на који се даје концесија није одређен посебним прописом којим се уређује област из које је предмет концесије.

Уговорна пракса (закључење уговора, реализација уговора, почетак и завршетак уговореног периода) у поверавању обављања делатности јавног градског и приградског превоза путника на територији општине Блаце указује да би оптималан рок трајања концесије био управо рок од 10 година, с обзиром на реална очекивања о заинтересованости одређених превозника за обављање ове делатности.

Дужи период поверавања ове комуналне делатности довео би до отежаног остваривања уговорних обавеза превозника с обзиром на ризике, и често немогућност општине да регулативним механизмима утиче на њихово елиминисање или ублажавање, као што су старост возног парка, промене у цени горива, промене курса евра, промене у цени зарада запослених код превозника,промене у висини зарада и других примања корисника услуге превоза, смањење броја корисника услуге превоза, индекс раста потрошачких цена итд.

Такође дужи рок од 10 година омогућио би јачи инвестициони замах и могућности приватног партнера да улаже у бизнис и подигне ниво услуге, повећа и осавремени возни парк. Из тих разлога овај рок би могао бити и дужи.

11 ПОДАЦИ О ПОТРЕБНИМ НОВЧАНИМ И ДРУГИМ СРЕДСТВИМА И ДИНАМИЦИ ЊИХОВОГ УЛАГАЊА, НАЧИН ПЛАЋАЊА, ДАВАЊА ГАРАНЦИЈА ИЛИ ДРУГИХ СРЕДСТАВА ОБЕЗБЕЂЕЊА ЗА ИЗВРШАВАЊЕ КОНЦЕСИОНИХ ОБАВЕЗА ЈПП, ПРАВА И ОБАВЕЗЕ КОНЦЕСИОНАРА ПРЕМА КОРИСНИЦИМА УСЛУГА КОЈЕ СУ ПРЕДМЕТ КОНЦЕСИЈЕ И ПИТАЊА ВЕЗАНА ЗА ПОДНОШЕЊЕ ПРИГОВОРА ОД СТРАНЕ ТИХ КОРИСНИКА, ПИТАЊА УСЛОВА И НАЧИНА ВРШЕЊА НАДЗОРА, И ЦЕНЕ И ОПШТЕ УСЛОВЕ ЗА КОРИШЋЕЊЕДОБАРА И ОБАВЉАЊЕ ДЕЛАТНОСТИ

11.1 Подаци о потребним новчаним и другим средствима и динамици њиховог улагања, начин плаћања, давања гаранција или других средстава обезбеђења за извршавање концесионих обавеза

Средства за обављање градског и приградског линијског превоза путника обезбеђују се из цене услуге и из буџета општине.

Средстава обезбеђења за извршавање концесионих обавеза одредиће се конкурсном документацијом и јавним позивом. Понуда ће обавезно требати да садржати

- оргиналну банкарску гаранцију за озбиљност понуде, са роком важности од најмање 60 дана дуже од дана јавног отварања понуде, у износу од 5.000.000,00 рсд;

- оргинално писмо о намерама банке да ће издати банкарску гаранцију за добро извршење посла, која се има подносити у траженом износу за сваку годину пројекта, а последња у десетој години пројекта са роком важности 90 дана дуже од уговореног рока за испуњење уговорне обавезе;
- тражене банкарске гаранције и изјаве морају бити безусловне, неопозиве, наплативе на први позив без права на приговор и морају имати исправно попуњен рок, износ и месну надлежност и не могу садржати: додатне услове, краће рокове од оних које је одредио Наручилац, мањи износ од онога који је одредио Наручилац, промењену месну надлежност за решавање спорова одређену у моделу Уговора, нити услове везане за пословну политику банака.

11.2 Права и обавезе концесионара према корисницима услуга које су предмет концесије и питања везана за подношење приговора од стране тих корисника, питања услова и начина вршења надзора, као и општи услови за коришћење добара и обављање делатности

Права и обавезе концесионара према корисницима услуга које су предмет концесије и питања везана за подношење приговора од стране тих корисника, питања услова и начина вршења надзора, као и општи услови за обављање предметне делатности, дефинисани су одредбама Закона о превозу путника у друмском саобраћају, Одлуке о линијском превозу путника на територији општине Блаце и Закона о јавно - приватном партнерству и концесијама («Сл.гласник РС», бр. 88/11,15/16 и 104/16), уз напомену да ће предметна тематика бити дефинисана и одредбама јавног уговора о поверавању обављања делатности градског и приградског линијског превоза путника на територији општине Блаце. Кључна обавеза концесионара према корисницима услуга јесте обезбеђивање услуге превоза грађана, на линијама градско-приградског линијског превоза путника у оквиру утврђених линија. Концесионар је обавезан да услугу превоза обавља континуирано, квалитетно и уз поштовање регистрованих и оверених редова вожње. Инспекцијски надзор над обављањем делатности градског и приградског линијског превоза путника на територији општине Блаце обављају надлежне инспекцијске службе (саобраћајна инспекција, комунална инспекција, инспекција рада и др.). Корисници услуге превоза могу подносити приговоре на обављање повереног превоза надлежној општинској инспекцији и општинском већу, као и узимати активно учешће у изјашњавању о квалитету пружене услуге у складу са Законом о комуналним делатностима и Законом о општем управном поступку.

11.3 Цена комуналне услуге градског и приградског линијског превоза путника

Цена комуналне услуге градског и приградског саобраћаја образује се на основу елемената за образовање цена комуналних услуга прописаних одговарајућим законом, уз сагласност Општинског већа.Средства за обављање градског и приградског линијског превоза путника, како је већ напред наведено, обезбеђују се делимично из цене услуге.

11.4 Концесиона накнада

Анализа очекиваних прихода и оквирних расхода, која је приказана у даљем тексту концесионог акта је показала да се финансирање градско-приградског превоза путника не може у потпуности да се обезбеђује из цене пружања услуге. С обзиром на законске прописе и примену колективних уговора који се потписују у јавном сектору, послодавац у јавном сектуру није обавезан да купује аутобуску карту запосленим радницима већ само има обавезу да обезбеди средства за долазак и одлазак са посла чиме се део прихода превозника у градског и приградском превозу заначајно смањује. Да би градски и приградски превоз функционисао, неопходно је да општина Блаце као Концедент надокнади разлику стварних трошкова превозника у висини стварно пређених километара а у складу са тржишним условима. Из тог разлога се предвиђа да један од критеријума за поверавање послова јавног градског и приградског превоза буде тражена концесиона накнада, и то на начин да понуђач који буде тражио најнижу концесиону накнаду по километру буде најповољнији, уз обавезан услов да испуни све захтеве у смислу аутобуских линија, стајаишта и реда вожње и других захтева који ће бити дефинисани јавним позивом и јавним уговором. Овај критеријум ће омогућити да будући концесионар својим активностима и управљањем трошковима и прихода омогући што ефикасније пословање заснована на тржишним условима и сходно томе тражи најмању концесиону накнаду од општине Блаце. Основица за обрачун концесионе накнаде биће цена трошкова по пређеном километру а која је у овом пројекту дефинисана на максималан износ од 125,00 динара.

Цена трошкова по километру обрачуната на основу претпостављених трошкова које може имати превозник испуњавајући обавезу дефинисану редом вожње, и аутобуским линијама које износе на годишњем нивоу 189.156 км. Уз придржавање свих максималних захтева у смислу одржавања возила, исплате зарада и слично.

Приликом припреме јавног позива Концедент ће дефинисати ценовник према тарифама и у складу са тим дефинисати и највишу понуђену концесиону накнаду коју је спреман да плати, а која сигурно неће бити виша од 125,00 динара по километру.

Табела 8 : Структура трошкова на годишњем нивоу

Трошак		Износ годишње	Удео у укупним трошковиам
1	Зарада	13.361.361,87	45,72%
2	Гориво и мазиво	12.067.155,11	41,29%
3	Резервни делови и одржавање аутобуса	434.019,60	1,49%
4	Ауто гуме	1.622.164,26	5,55%
5	Осигурање+регистрација	960.908,60	3,29%
6	Остали трошкови	778.490,96	2,66%

У висини Концесионе накнаде приватном партнеру садржани наведени основни трошкови. Висина концесионе накнаде мењаће се у складу са обавештењем приватног партнера када било који од параметара који учествује у дефинисаној цени по километру буде увећан за 5% или више процената .

Да бисмо дошли до формуле за промену цене потребно је представљени израз помножити са процентуалним повећањем/смањењем цена (трошковних категорија) у новом обрачунском периоду. То значи да је неопходно укључити повећање/смањење јединичних цена и трошкова приликом формирања нове цене тј. вредности коју је потребно исплаћивати Приватном партнеру, уз задржавање вредности које ће представљати константе приликом будућег формирања цене. Праг за измену цене по овом моделу јесте +/- 5% за сваку категорију трошка укупне цене односно промену било којег дела категорије трошкова могуће је извршити само уколико је дошло до процентуалног пораста односно смањења за 5%. То значи да приликом обрачуна нове вредности треба узети у обзир процентуално повећање/смањење у односу на моменат формирања иницијалне цене од 125,00 динара тј. потребно је упоредити иницијалне параметре за формирање цене са новим ценама. На пример, уколико за време реализације пројекта дође до пораста трошкова зарада за одређени износ, на пример за 10,00%, Горива и мазива од 15%, резервних делова и одржавања за 3%, пнеуматика за 2%, трошкова осигурања и регистарције за 20%, осталих трошковаза 10% у складу са тим потребно је цену ускладити према табели која следи на следећи начин:

Табела 9 : начин обрачуна за повећање/смањење цене по км

	Трошак	цена по км	Удеу у купним трошковима	Увећање основног удела у цена НОМИНАЛНО	Увећање	Нови удео у цени	Нова цена по Километру
	1	2	3	4	5	6	7
1	Зарада	125,00	45,72%	57,15	10%	5,72	139,61
2	Гориво и мазиво	125,00	41,29%	51,61	15%	7,74	
3	Резервни делови и одржавање аутобуса	125,00	1,49%	1,86	3%	0,00	
4	Ауто гуме	125,00	5,55%	6,94	2%	0,00	
5	Осигурање+регистрација	125,00	3,29%	4,11	20%	0,82	
6	Остали трошкови	125,00	2,66%	3,33	10%	0,33	

Овакво усклађивање ће се по потреби вршити за све трошковне категорије. Претходно наведено означава само просту промену цене основних параметара, на основу примера пораста наведених категорија трошкова који је дат, без утицаја инфлаторног фактора на финално формирану вредност цене по пређеном километру, тако да је наставку размотрена финална формула за промену цене: Процена нове цене = 125,00 динара/км због инфлаторног фактора. Инфлаторни фактор представља промену у инфлаторним условима на територији Републике Србије (пошто је цена уговорена у домаћој валути). Уколико за време реализације на основу информација Народне банке Србије (у даљем тексту НБС) буде постојала инфлација и дође до пораста цена и обезвређења вредности новца и стопа инфлације буде износила, на пример 10,00%, то значи да је дошло до обезвређивања новца за 10,00%, па је неопходно и то узети у обзир приликом формирања финалне вредности цене за будући обрачунски период.

На основу наведено, процена нове цене могла би бити обрачуната на следећи начин:

Процена нове цене = 125,00 РСД * 110,00% = 137,50 РСД по пређеном километру. Коригована годишња основна накнада, односно цена по пређеном километру, одређена у складу са овим Концесионим актом примењиваће се од 1. марта сваке године почевши од дана почетка периода вршења услуга. Приватни партнер ће имати обавезу извештавања Скупштине општине Блаце о пословању (обавезама, приходима, расходима), на сваких 6 месеци.

Тренутна цена превоза за путнике који плаћају карту у целости или по субвенционисаној цени обрачунава се по тарифи:

Табела 10 : Ценовник- Тарифа

Релација у км			Цена
0	-	2	80,00
3	-	4	90,00
5	-	6	110,00
7	-	8	120,00
9	-	10	140,00
11	-	15	160,00
16	-	20	170,00
21	-	25	190,00
26	-	30	200,00
31	-	35	210,00
36	-	40	210,00

На наведене цена сагласност даје наделжни орган општине Балце а методологија за промену цена је идентична као за цену по пређеном километру.

Одлуком о ценама општина Блаце ће дефинисати да су катагорије које немају обавезу плаћања карте ђаци основних и средњих школа.

Уговором ће бити дефинисани услови измене ових категорија као и додатни захтеви у смислу субвенционисања и других категорија. С тим у вези доћи ће до промене у смислу обима услуге који је обухваћен наплатом и обима који је бесплатан и на основу тога ће се дефининасти механизми у јавном уговору тако да евентулане измене буду у корист и јавном и приватном партнеру и да измене не иду на штету партнера.

Такође у биће дефинисани и услови измене обима обављања јавног превоза у смислу повећања или смањења пређених километара и евентулане промене цене накнаде а све у циљу оптимизације јавног превоза након евиденције и анализе параметара јавног превоза као што су број путника, број полазака и слично.

Измена концесионе накнаде вршиће се у складу са буџетским могућностима општине Блаце, и биће уважавана уколико и у којој мери то дозволе буџетски приходи и расходи. Сагласност на измену концесионе накнаде мора да потврди Скупштина општине Блаце.

12 АНАЛИЗА ПРИХОДА, ОКВИРНИХ РАСХОДА И НАЧИН ФИНАНСИРАЊА

Анализа прихода и оквирних расхода представља оквирне трошкове који ће се јавити приликом обављања делатност превоза као и пројектоване приходе у оквиру којих су садржани процењени приходи превозника од продаје карата за 10 година.

За потребе израде анализе и утврђивања оквирних и пројектованих прихода и расхода коришћени су следећи подаци.

12.1 Преглед трошкова неопходних за функционисање јавног превоза

Превозници у своме редовном послу настоје, и то са промењивим успехом, да ускладе карактеристике возила и услове експлоатације, са циљем да што више смање ниво трошкова експлоатације возила, уз ограничења која им намећу расположиви ресурси и окружење. То је веома сложен, одговоран и стручан посао, који предпоставља одговорајуће информације, софтверске алате, али и знање пре свега.

Ниво укупних трошкова експлоатације возила зависи од деловања различитих фактора у вези самих возила, начина и организације њихове експлоатације, техничко-експлоатационих карактеристика путева, услова одвијања саобраћаја на њима, система одржавања возила, искуства возача и низа других фактора.

За брзо и довољно тачно срачунавање очекиваних трошкова могућих алтернатива у транспорту, менаџмент мора бити оспособљен и опремљен на одговарајући начин. Постоје, за ову намену, развијени модели и пратећи рачунарски програми за предвиђање трошкова експлоатације возила за одабрано возило на некој деоници пута. Користе се емпиријске једначине које симулирају утицај физичких карактеристика и стања пута на експлоатациону брзину возила, потрошњу горива и мазива, потрошњу пнеуматика и потребе за одржавањем возила (резервни делови и рад), итд. Уз њихову помоћ могу се срачунати тзв "промењиви" трошкови за обављени рад возача и механичара, гориво, мазиво, делове и пнеуматике. На ово треба додати и одговарајуће "фиксне" трошкове, односно амортизацију за возило, камате и отплате, трошкове режије и ако је то потребно трошкове изгубљеног времена путника и терета.

Да би ове једначине дале довољно тачне резултате потребно је, пре њихове примене, извршити одговарајућа прилагођавања – баждарења на локалне услове. То подразумева одређена истраживања, као и прикупљање информација о путу и возилу, начину и степену њиховог коришћења, јединичним ценама возила, делова и неопходних ресурса. Прикупљање и обрада ових података данас би се тешко могла замислити без

одговарајућег информационог система.Функција програма за израчунавање трошкова експлоатације возила (VOC-vehicle operating cost), који представља надградњу на постојеће ИС у транспортним и саобраћајним предузећима, би била да на основу прикупљених података, користећи и податке из других делова и других ИС, срачунава очекиване укупне трошкове експлоатације возила за задате услове експлоатације, односно омогући анализу утицаја појединих фактора на укупние трошкове експлоатације возила и рачунање укупних трошкова пословања.

Пројекција сталних трошкова који се јављају током обављања делатности градског и приградског превоза:

1.Да би обављање делатности јавног превоза путника на територији општине Блаце било потпуно и у функцију да се задовоље потребе грађана, процењује се да је потребно максимално 14 аутобуса (10 аутобуса и 4 минибуса). Просечна цена за нове градске и приградске аутобусе износи 17.625.000,00 рсд док је утврђена просечна цена за минибус у износу од 10.575.000,00 рсд. Цена зависи од произвођача и техничких карактеристика возила.

2. Амортизација износи 15% од цене возила на годишњем нивоу.

3. Инвестиционо одржавање износи 6% од амортизације.

4. Трошак техничких прегледа за аутобусе износи од 6.000,00 до 11.920,00 рсд.

5. Просечна бруто плата износи оквирно 70.800,00 дин. Пројекција је да је за обављање ове делатности бити потребно минимум 14 радника.

6. Просечна потрошња горива једног аутобуса на приградским линијама узета је оквирно 28 лит/100 км по возилу док је потрошња горива једног аутобуса у градским линијама процењена на 36 лит/100км.

7. Просечни трошкови мазива су процењени на 5% од трошкова горива.

8. Оквирна цена једне гуме CordiantFR-401 TyrexALLSTEEL 295/80 R22.5 35.868,00 динара. Замене гума врши се на 100.000 км.

Табела 11: Полазни параметри за утврђивање трошкова јавног превоза по километру

ГРАДСКИ И ПРИГРАДСКИ АУТОБУСИ	***Вредност***	***Мера***
Укупан број аутобуса који се користи за градски и приградски превоз минимално 6	*6*	*ком*
Број пређених километара у складу са редом вожње/годишње	*189.156*	*км*
Просечна бруто зарада једног запосленог (10 запослених)	*119.000,00*	*дин*
Просечна потрошња горива и мазива	*60,07*	*л/100км*
Цена горива (еуро дизел)	*204,00*	*дин/литра*
Интервал замене гума	*100.000,00*	*км*
Цена пнеуматика годишње	*394.413,00*	*дин*
Цена аутобуса - просек	*6.000.000,00*	*дин*
Цена минибуса -просек	*3.000.000,00*	*дин*
Трошкови техничких прегледа, регистрације и осигурања	*1.650.000,00*	*дин*
Трошкови зарада	*14.361.361,87*	*дин*
Остали трошкови	*434.019,60*	*дин*

Важно је напоменути да је пројекција илустративна с обзиром да сви фактори који утичу на формирање цене варирају у зависности од квалитета набављених средстава, година производње аутобуса, као имарке аутобуса, тржишних цена рада у смислу понуде и потражње квалификованих возача и друго

12.2 Преглед прихода и расхода у билансу успеха приватног партнера и новчаним токовима

У овом делу пројекта прказана је пројекција прилива и одлива јавног и приватног партнера, кроз новчане токове за првих 10 година пословања.

Методологија израде је следећа:

-Приликом дефинисања укупног прихода, утврђене су следеће врсте прихода приватног партнера у овом пројекту:

-Приходи од продаје карата на слободном тржишту;

-Приходи од накнаде од општине Блаце;

-Све позиције су у динарима у пуним износима;

-Коришћена је дисконтна стопа од 6%;

-Прилико утврђивања расхода, дефинисани су:

-Трошкови зарада бруто;

-Трошкови горива ;

-Трошкови гума;

-Трошкови одржавања;

-Трошкови аутоделова;

-Трошкови осигурања и регистрације;

-Остали трошкови.

12.3 Новчани токови и пројекције

Промене новца и новчаних еквивалената последица су промене обавеза, капитала или неновчане имовине. Новчани ток је основни параметар у процени примарних извора наплате: пројекције новчаног тока за текућу годину заснива се на плану, пројекција дугорочног новчаног тока заснована на стратешком плану клијента и студији о оправданости инвестицијског улагања, новчани ток се израчунава из структурираног биланса и будућих пројекција. Ревизијом новчаног тока, анализира се предузеће са његовим трансакцијама и како процењује примарне извори наплате. Ради се ревизија финансијских показатеља односно рентабилности пословних активности. Приватни партнер мора знати који су извори новца за подмирење обавеза, када очекује прилив новца, када му обавезе доспевају и које екстерне изворе новца може користити да покрије прекиде у новчаном току, дакле изворе планирати унапред. Новчани токови јесу приливи и одливи новца и новчаних еквивалената, при чему се под новчаним еквивалентима подразумева краткотрајна, високоликвидна улагања која се брзо конвертују у познате износе новца и која нису под значајним утицајем ризика промене вредности. Сумаран приказ кретања новца и новчаних еквивалената током обрачунског раздобља, даје извештај о новчаном току. Информација о новчаном току корисна је у процењивању могућности предузећа да остварује новац и новчане еквиваленте и за процену и упоређивање садашње вредности будућих новчаних токова различитих предузећа.

У наставку су приказани:

- Новчани ток прилива и одлива за општину Блаце са сопственим средствима
- Новчани ток прилива и одлива за општину Блаце са кредитом и ризиком
- Новчани ток прилива и одлива за општину Блаце са кредитом БЕЗ ризика;
- Новчани ток прилива и одлива за општину Блаце у јавно-приватном партнерству
- Новчани ток прилива и одлива пројекта за приватног партнера

Сходно томе, показатељи финансијске рентабилности пројекта, без обзира на начин њиховог финансирања су:

- Нето садашња вредност пројекта (НСВ)
- Стопа рентабилности пројекта (ИСП)
- Период поврата инвестиције

• Коефицијент користи и трошкова пројекта

У складу са до сада презентованим подацима о очекиваним приливима и одливима новца у току периода реализације пројекта, као и о ризицима који би се могли појавити у току реализације, направљена је cost benefit анализа реализације пројекта.

Дисконтна стопа коју смо користили приликом обрачуна износи 5,75% и представља вредност референтне каматне стопе на нивоу Републике Србије, која је важећа на дан израде Концесионог акта.

Први сценарио који је разматран односи се на самосталну реализацију пројекта од стране општине Блаце уз претпоставку да општина поседује новчана средства за реализацију поменутног пројекта. На бази анализе представљени су најзначајнији финансијски показатељи којима се доказује исплативост пројекта.

Табела 12 : Новчани ток прилива и одлива пројекта за општину Блаце у опцији самосталне реализације пројекта и са сопственим средствима

Новчани ток прилива и одлива за општину Блаце са сопственим средствима

	рсд		0	1	2	3	4	5	6	7	8	9	10
Дисконтна стопа	6%												
Дисконтни фактор			1,00000	0,94340	0,89000	0,83962	0,79209	0,74726	0,70496	0,66506	0,62741	0,59190	0,55839
	PV	Ukupno											
ПРИЛИВИ	**50.714.639,15**	**32.680.413,58**	**0,00**	**6.134.070,00**	**6.440.773,50**	**6.569.588,97**	**6.700.980,75**	**6.835.000,36**	**6.971.700,37**	**7.180.851,38**	**7.396.276,92**	**7.618.165,23**	**7.922.891,84**
Приходи од продаје карата на слободном тржишту	50.714.639,15	32.680.413,58		6.134.070,00	6.440.773,50	6.569.588,97	6.700.980,75	6.835.000,36	6.971.700,37	7.180.851,38	7.396.276,92	7.618.165,23	7.922.891,84
Остали приходи													
ОДЛИВИ	232.114.532,48	**319.063.618,75**	**25.000.000,00**	**29.224.100,40**	**29.511.704,66**	**29.947.334,16**	**30.390.923,73**	**30.865.814,30**	**31.293.701,92**	**32.505.115,98**	**33.769.402,65**	**35.089.011,26**	**36.466.509,70**
Капитално улагање кредит/сопствена средства	68.752,22	25.075.000,00	25.000.000,00	37.500,00	37.500,00								
КАПИТАЛНИ ТРОШКОВИ УКУПНО	0,00		25.000.000,00										
Трошкови зарада бруто	115.578.393,24	74.145.184,88		14.361.361,87	14.504.975,49	14.795.075,00	15.090.976,50	15.392.796,03	15.392.796,03	16.162.435,83	16.970.557,62	17.819.085,50	18.710.039,78
Трошкови горива и мазива	94.878.788,73	61.554.618,67		12.067.155,11	12.187.826,66	12.309.704,93	12.432.801,98	12.557.130,00	12.933.843,90	13.321.859,21	13.721.514,99	14.133.160,44	14.557.155,25
Трошкови аутогума-пнеуматика	1.031.656,41	639.636,97		122.164,26	124.607,55	127.099,70	129.641,69	136.123,77	142.929,96	150.076,46	157.580,28	165.459,30	173.732,26
Трошкови одржавања	463.020,36	302.526,49		58.950,03	59.539,53	60.134,93	61.337,62	62.564,38	63.815,66	65.091,98	66.393,82	67.721,69	69.076,13
трошкови аутоделова	3.292.337,39	1.971.778,45		375.069,57	382.570,96	390.222,38	398.026,83	425.888,71	455.700,92	487.599,98	521.731,98	558.253,22	597.330,94
трошкови осигурања и регистрације	7.072.370,94	4.804.543,00		960.908,60	960.908,60	960.908,60	960.908,60	960.908,60	960.908,60	960.908,60	960.908,60	960.908,60	960.908,60
Остали трошкови	9.797.965,41	13.375.844,16		1.278.490,96	1.291.275,87	1.304.188,63	1.317.230,51	1.330.402,82	1.343.706,85	1.357.143,92	1.370.715,36	1.384.422,51	1.398.266,73
Трошкови финансирања-ануитет	232.114.532,48	0,00		0,00	0,00	0,00	0,00	0,00	0,00	0,00			
ОПЕРАТИВНИ ТРОШКОВИ УКУПНО	232.114.532,48	156.794.132,61	0,00	29.224.100,40	29.511.704,66	29.947.334,16	30.390.923,73	30.865.814,30	31.293.701,92	32.505.115,98	33.769.402,65	35.089.011,26	36.466.509,70
НЕТО НОВЧАНИ ТОК	-181.399.893,33	**-286.383.205,16**	**-25.000.000,00**	**-23.090.030,40**	**-23.070.931,16**	**-23.377.745,19**	**-23.689.942,98**	**-24.030.813,94**	**-24.322.001,54**	**-25.324.264,60**	**-26.373.125,72**	**-27.470.846,03**	**-28.543.617,86**
Дисконтовани нето прилив	50.714.639,15	27.450.391,83	0,00	5.786.858,49	5.732.265,49	5.515.953,58	5.307.804,39	5.107.509,88	4.914.773,66	4.775.676,29	4.640.515,64	4.509.180,30	4.424.101,42
Дисконтовани нето одлив	232.114.532,48		25.000.000,00	27.569.906,04	26.265.312,08	25.144.359,23	24.072.458,11	23.064.732,00	22.060.825,02	21.617.758,61	21.187.340,99	20.769.131,85	20.362.708,55
Укупни дисконтовани нето новчани ток	-181.399.893,33	282.829.171,63	-25.000.000,00	33.356.764,53	31.997.577,57	30.660.312,81	29.380.262,50	28.172.241,88	26.975.598,68	26.393.434,90	25.827.856,64	25.278.312,15	24.786.809,97
Период повраћаја (година)		>10 година											
FNPV (C) -НПВ у РСД		-181.399.893,33											
Коефицијент трошкова и користи		0,10243											

У претходној табели приказан је новчани ток пројектованих укупних прилива и одлива Јавног партнера са финансирањем инвестиције из сопствених средстава и без ризика, на основу кога се може оценити финансијска одрживост пројекта.

Показатељи финансијске рентабилности улагања финансијских средства у пројекат, за период од 10 година су:

• финансијска нето садашња вредност капитала (НСВ) је -181.399.893,33 динара;

• период повраћаја је дужи од 10 година;

• интерна стопа приноса је негативна;

• коефицијент користи и трошкова 0,10

Нето садашња вредност представља вредност за Јавног партнера која преостаје након реализације пројекта. Оцена исплативости пројекта тј. одабир између исплативих и неисплативих пројеката се своди на избор нето садашње вредности чија је вредност

већа од 0 јер је тада целокупна инвестиција враћена, а вредност која је преостала позитивна.

Нето садашња вредност која је негативна указује на то да се инвестирањем у пројекат уложена средства не враћају до краја планиране реализације пројекта и самим тим да улагање у пројекат није исплативо.

Период повраћаја инвестиције представља период за који ће инвестиција тј. уложена средства бити враћена, па период повраћаја дужи од периода трајања пројекта такође указује на неисплативост пројекта.

Анализом показатеља финансијске исплативости улагања у овом случају можемо закључити да пројекат није исплатив у опцији самосталне реализације.

Капитални инвестициони расходи пројекта могу бити финансирани из буџета, примања од задуживања и/или капитала приватног партнера, путем јавно-приватног партнерства.

У овом кораку ћемо анализирати могућност финансирања пројекта из примања од задуживања општине Блаце, тако да однос дуга и буџетских средстава износи 100% према 0%.

Капитални инвестициони расходи од 25.000.000 динара за све време трајања уговора представљају како смо и раније објаснили вредност иницијалне набавке. Услови под којима поменута средства за финансирање могу бити обезбеђена су тренутно важећи

услови задуживања на финансијском тржишту Републике Србије. Каматна стопа која је узета у обзир приликом обрачунавања трошкова финансирања износи 6%, а период задуживања 7 година.

Динамика обезбеђивања финансијских средстава у току реализације пројекта приказана је у табели у наставку, на основу плана реализације пројекта.

Услови задуживања су релативни и могу се тржишно значајно разликовати од наведених пројекција. Такође може се очекивати да потенцијални приватни партнер већ поседује аутобусе или возни парк иако то не искључује да ће постојећи возни парк бити капитално улагање и тако га треба и посматрати.

Табела 13: Услови задуживања

Услови задуживања за финансирање пројекта		
Опис услова	јединица	износ/датум
Каматна стопа	%	6,00%
Укупна главница кредита	(РСД)	25.000.000
Отплата главнице кредита		
Број отплата у години		12
Рок	(година)	7,00
Укупан број отплата		84
План отплате	једнаки ануитети	
Рата главнице на месечном нивоу	(РСД)	297.619,05
Накнада		37.500,00
Годишње		37.500,00
Годишњи износ кредита без камате	(РСД)	3.571.428,57

Укупни трошкови повраћаја главнице, камата и накнаде приликом повлачења кредита износе 46.262.496,00 динара. Трошкови повраћаја главнице кредита износе 24.999.996,00 динара, док трошкови камате и накнаде износе 21.262.500,00 динара

Табела 14 : План финансирања у току реализације пројекта

План повлачења и отплате кредита									
Година	0	1	2	3	4	5	6	7	Укупно
Повлачењекредита	25.000.000,00								0,00
Накнада	37.500,00								0,00
Камата	1.500.000,00	1.500.000,00	1.500.000,00	1.500.000,00	1.500.000,00	1.500.000,00	1.500.000,00	1.500.000,00	10.500.000,00
Трошкови каматеи накнаде (2+3)	1.537.500,00	1.537.500,00	1.537.500,00	1.537.500,00	1.537.500,00	1.537.500,00	1.537.500,00	1.537.500,00	10.762.500,00
Отплата главнице	0,00	3.571.428,00	3.571.428,00	3.571.428,00	3.571.428,00	3.571.428,00	3.571.428,00	3.571.428,00	24.999.996,00
Укупно главница, камата и накнада (2+3+5)	28.765.585,98	6.608.928,00	6.608.928,00	6.608.928,00	6.608.928,00	6.608.928,00	6.608.928,00	6.608.928,00	46.262.496,00

Важно је напоменути да постоје ограничења за задуживање локалних самоуправ, као и да банке немају довољно сигурности за покрића ризика у обављању делатности које обавља јавни сектор. Дефинисање накнаде као и давања средстава обезбеђења за извршење уговора о јавно приватном партнерство Министарство финансија и важечи прописи не препознају као задуживање, што и де у прилог анализи у правцу поверавања посла приватном партнеру.

Табела 15 : Новчани ток прилива и одлива пројекта за општину Блаце у опцији самосталне реализације пројекта и са позајмљеним изворима финансирања и ризиком

Новчани ток прилива и одлива за општину Блаце са кредитом и ризиком

	рсд		0	1	2	3	4	5	6	7	8	9	10
Дисконтна стопа	6%												
Дисконтни фактор			1,00000	0,94340	0,89000	0,83962	0,79209	0,74726	0,70496	0,66506	0,62741	0,59190	0,55839
	PV	**Ukupno**											
ПРИЛИВИ	**27.450.391,83**	**69.770.299,34**	**0,00**	**6.134.070,00**	**6.440.773,50**	**6.569.588,97**	**6.700.980,75**	**6.835.000,36**	**6.971.700,37**	**7.180.851,38**	**7.396.276,92**	**7.618.165,23**	**7.922.891,84**
Приходи од продаје карата на слободном тржишту	65.821.037,11	69.770.299,34		6.134.070,00	6.440.773,50	6.569.588,97	6.700.980,75	6.835.000,36	6.971.700,37	7.180.851,38	7.396.276,92	7.618.165,23	7.922.891,84
Остали приходи	0,00	0,00		0,00	0,00	0,00	0,00	0,00	0,00	0,00	0,00	0,00	0,00
ОДЛИВИ	175.659.289,68	**420.799.169,93**	**25.000.000,00**	**41.003.254,07**	**41.283.356,93**	**41.711.335,01**	**42.147.120,14**	**42.594.148,83**	**42.992.224,24**	**44.171.739,24**	**40.330.465,33**	**41.613.552,71**	**42.951.973,42**
Капитално улагање кредит/сопствена средства	0,00	25.000.000,00	25.000.000,00	0,00									
КАПИТАЛНИ ТРОШКОВИ УКУПНО	0,00		25.000.000,00										
Трошкови зарада бруто	62.335.920,90	159.200.099,64		14.361.361,87	14.504.975,49	14.795.075,00	15.090.976,50	15.392.796,03	15.392.796,03	16.162.435,83	16.970.557,62	17.819.085,50	18.710.039,78
Трошкови горива и мазива	51.798.058,24	130.222.152,47		12.067.155,11	12.187.826,66	12.309.704,93	12.432.801,98	12.557.130,00	12.933.843,90	13.321.859,21	13.721.514,99	14.133.160,44	14.557.155,25
Трошкови аутогума-пнеуматика	537.272,89	1.429.415,24		122.164,26	124.607,55	127.099,70	129.641,69	136.123,77	142.929,96	150.076,46	157.580,28	165.459,30	173.732,26
Трошкови одржавања	254.430,53	634.625,77		58.950,03	59.539,53	60.134,93	61.337,62	62.564,38	63.815,66	65.091,98	66.393,82	67.721,69	69.076,13
трошкови аутоделова	3.622.632,86	8.600.000,00		860.000,00	860.000,00	860.000,00	860.000,00	860.000,00	860.000,00	860.000,00	860.000,00	860.000,00	860.000,00
трошкови осигурања и регистрације	4.047.696,59	9.609.086,00		960.908,60	960.908,60	960.908,60	960.908,60	960.908,60	960.908,60	960.908,60	960.908,60	960.908,60	960.908,60
Остали трошкови	36.088.375,18	13.375.844,16		1.278.490,96	1.291.275,87	1.304.188,63	1.317.230,51	1.330.402,82	1.343.706,85	1.357.143,92	1.370.715,36	1.384.422,51	1.398.266,73
Трошкови финансирања				5.071.428,57	5.071.428,57	5.071.428,57	5.071.428,57	5.071.428,57	5.071.428,57	5.071.428,57			
Трошкови ризика				6.222.794,67	6.222.794,67	6.222.794,67	6.222.794,67	6.222.794,67	6.222.794,67	6.222.794,67	6.222.794,67	6.222.794,67	6.222.794,67
ОПЕРАТИВНИ ТРОШКОВИ УКУПНО	309.262.829,14	323.071.223,27	0,00	41.003.254,07	41.283.356,93	41.711.335,01	42.147.120,14	42.594.148,83	42.992.224,24	44.171.739,24	40.330.465,33	41.613.552,71	42.951.973,42
НЕТО НОВЧАНИ ТОК	-258.548.189,99	**-351.028.870,60**	**-25.000.000,00**	**-34.869.184,07**	**-34.842.583,43**	**-35.141.746,04**	**-35.446.139,39**	**-35.759.148,47**	**-36.020.523,87**	**-36.990.887,85**	**-32.934.188,41**	**-33.995.387,48**	**-35.029.081,58**
Дисконтовани нето прилив	69.770.299,34			6.134.070,00	6.440.773,50	6.569.588,97	6.700.980,75	6.835.000,36	6.971.700,37	7.180.851,38	7.396.276,92	7.618.165,23	7.922.891,84
Дисконтовани нето одлив	309.262.829,14			38.682.315,16	36.742.040,70	35.021.641,20	33.384.466,79	31.828.825,83	30.307.821,63	29.376.729,40	25.303.832,89	24.630.997,91	23.984.157,62
Укупни дисконтовани нето новчани ток	-239.492.529,80			-32.548.245,16	-30.301.267,20	-28.452.052,23	-26.683.486,04	-24.993.825,47	-23.336.121,26	-22.195.878,02	-17.907.555,97	-17.012.832,68	-16.061.265,78

Период повраћаја (година)		>10 година
FNPV (C) -НПВ у РСД		-239.492.529,80
Коефицијент трошкова и користи		0,17

Нето садашња вредност је и у овом случају негативна и повећана за вредност ризика у периоду припреме пројекта, реализације пројекта и за време трајања уговора. Нето садашња вредност уколико Јавни партнер реализује пројекат самостално са изворима финансирања и задржава све процењене ризике износи – -239.492.529,80 динара и указује да је пројекат у случају самосталне реализације изузетно неисплатив.

Опцију реализације пројекта у јавно-приватном партнерству у којем се финансирање инвестиције врши од стране Приватног партнера и где се највећи проценат ризика реализације пројекта преноси на Приватног партнера. Ова опција подразумева да би приватни партнер вршио наплату карата док би јавни партнер одређивао цену карата. На овај начин ризик би сносиле обе стране а терет већег ризика носио би приватни партнер. Део накнаде у висини од 125,00 рсд по колимотреу у виду концесионе накнда покриби само део неопходних прихода Приватног партнера, док остатак морао да се обезбеди на тржишту продајом карата.

Табела 16 : Новчани ток прилива и одлива пројекта за општину Блаце у опцији самосталне реализације пројекта и са позајмљеним изворима финансирања без ризицима

Новчани ток прилива и одлива за општину Блаце са кредитом БЕЗ ризика

	рсд		0	1	2	3	4	5	6	7	8	9	10
Дисконтна стопа	6%												
Дисконтни фактор			1,00000	0,94340	0,89000	0,83962	0,79209	0,74726	0,70496	0,66506	0,62741	0,59190	0,55839
	PV	**Ukupno**											
ПРИЛИВИ	**27.450.391,83**	**32.680.413,58**	**0,00**	**6.134.070,00**	**6.440.773,50**	**6.569.588,97**	**6.700.980,75**	**6.835.000,36**	**6.971.700,37**	**7.180.851,38**	**7.396.276,92**	**7.618.165,23**	**7.922.891,84**
Приходи од продаје карата на слободном тржишту	30.830.578,85	32.680.413,58		6.134.070,00	6.440.773,50	6.569.588,97	6.700.980,75	6.835.000,36	6.971.700,37	7.180.851,38	7.396.276,92	7.618.165,23	7.922.891,84
Остали приходи	0,00	0,00		0,00	0,00	0,00	0,00	0,00	0,00	0,00	0,00	0,00	0,00
ОДЛИВИ	149.446.614,78	**358.571.223,27**	**25.000.000,00**	**34.780.459,40**	**35.060.562,27**	**35.488.540,35**	**35.924.325,48**	**36.371.354,17**	**36.769.429,57**	**37.948.944,57**	**34.107.670,67**	**35.390.758,04**	**36.729.178,76**
Капитално улагање кредит/сопствена средства	0,00	25.000.000,00	25.000.000,00	0,00									
КАПИТАЛНИ ТРОШКОВИ УКУПНО	0,00		25.000.000,00										
Трошкови зарада бруто	62.335.920,90	74.145.184,88		14.361.361,87	14.504.975,49	14.795.075,00	15.090.976,50	15.392.796,03	15.392.796,03	16.162.435,83	16.970.557,62	17.819.085,50	18.710.039,78
Трошкови горива и мазива	51.798.058,24	61.554.618,67		12.067.155,11	12.187.826,66	12.309.704,93	12.432.801,98	12.557.130,00	12.933.843,90	13.321.859,21	13.721.514,99	14.133.160,44	14.557.155,25
Трошкови аутогума-пнеуматика	537.272,89	639.636,97		122.164,26	124.607,55	127.099,70	129.641,69	136.123,77	142.929,96	150.076,46	157.580,28	165.459,30	173.732,26
Трошкови одржавања	254.430,53	302.526,49		58.950,03	59.539,53	60.134,93	61.337,62	62.564,38	63.815,66	65.091,98	66.393,82	67.721,69	69.076,13
трошкови аутоделова	3.622.632,86	4.300.000,00		860.000,00	860.000,00	860.000,00	860.000,00	860.000,00	860.000,00	860.000,00	860.000,00	860.000,00	860.000,00
трошкови осигурања и регистрације	4.047.696,59	4.804.543,00		960.908,60	960.908,60	960.908,60	960.908,60	960.908,60	960.908,60	960.908,60	960.908,60	960.908,60	960.908,60
Остали трошкови	5.487.900,72	6.521.588,79		1.278.490,96	1.291.275,87	1.304.188,63	1.317.230,51	1.330.402,82	1.343.706,85	1.357.143,92	1.370.715,36	1.384.422,51	1.398.266,73
Трошкови финансирања	21.362.702,06	25.357.142,86		5.071.428,57	5.071.428,57	5.071.428,57	5.071.428,57	5.071.428,57	5.071.428,57	5.071.428,57	0,00	0,00	0,00
Трошкови ризика				0,00	0,00	0,00	0,00	0,00	0,00	0,00	0,00	0,00	0,00
ОПЕРАТИВНИ ТРОШКОВИ УКУПНО	222.005.401,80	177.625.241,66	0,00	34.780.459,40	35.060.562,27	35.488.540,35	35.924.325,48	36.371.354,17	36.769.429,57	37.948.944,57	34.107.670,67	35.390.758,04	36.729.178,76
НЕТО НОВЧАНИ ТОК	-121.996.222,95	**-325.890.809,68**	**-25.000.000,00**	**-28.646.389,40**	**-28.619.788,77**	**-28.918.951,38**	**-29.223.344,73**	**-29.536.353,80**	**-29.797.729,20**	**-30.768.093,19**	**-26.711.393,74**	**-27.772.592,81**	**-28.806.286,91**
Дисконтовани нето прилив	50.714.639,15			5.786.858,49	5.732.265,49	5.515.953,58	5.307.804,39	5.107.509,88	4.914.773,66	4.775.676,29	4.640.515,64	4.509.180,30	4.424.101,42
Дисконтовани нето одлив	263.462.518,69			32.811.754,15	31.203.775,60	29.796.862,80	28.455.430,57	27.178.791,66	25.920.996,94	25.238.215,54	21.399.574,53	20.947.735,31	20.509.381,58
Укупни дисконтовани нето новчани ток	-212.747.879,54			-27.024.895,66	-25.471.510,12	-24.280.909,22	-23.147.626,18	-22.071.281,78	-21.006.223,28	-20.462.539,25	-16.759.058,89	-16.438.555,01	-16.085.280,16
Период повраћаја (година)		>10 година											
FNPV (C) -НПВ у РСД		-121.996.222,95											
Коефицијент трошкова и користи		0,09											

Сада ћемо размотрити опцију реализације пројекта у јавно-приватном партнерству у којем се финансирање инвестиције врши од стране

Приватног партнера и где се највећи проценат ризика реализације пројекта преноси на Приватног партнера. Ова опција подразумева да би приватни партнер вршио наплату карата а да би општина одређивала цену карата и дефинисала категорије корисника који не плаћали карте. Приватни партнер би наплаћивао карте и примао накнаду од стрна јавног партнера и ту у износу који није већи од 25.111.000,00 рсд годишње у пројекцији а стварно 23.644.500,00, односно највише 125,00 рсд 189.156 км годишње. Приватни партнер би имао обавезу увођења савременог система наплате карата.

Табела 17 : Новчани ток прилива и одлива пројекта за општину Блаце у јавно-приватном партнерству

Новчани ток прилива и одлива за општину Блаце у јавно-приватном партнерству

	рсд		0	1	2	3	4	5	6	7	8	9	10
Дисконтна стопа	6%												
Дисконтни фактор			1,00000	0,94340	0,89000	0,83962	0,79209	0,74726	0,70496	0,66506	0,62741	0,59190	0,55839
	PV	**Ukupno**											
ПРИЛИВ	**196.553.703,11**	**79.052.946,67**	**0,00**	**65.600.823,64**	**40.571.914,81**	**41.001.796,13**	**41.442.715,37**	**41.892.968,35**	**42.294.231,90**	**43.476.893,16**	**39.638.717,49**	**40.924.848,59**	**42.266.251,58**
Уштеде у капиталним и оперативним трошковима које би општина Бчаце сносисла уколико би се пројекат релизовала самостално	24.528.301,89	26.000.000,00		26.000.000,00		0,00	0,00	0,00	0,00	0,00	0,00	0,00	0,00
Уштеде од ризика	39.047.430,58	53.052.946,67		5.305.294,67	5.305.294,67	5.305.294,67	5.305.294,67	5.305.294,67	5.305.294,67	5.305.294,67	5.305.294,67	5.305.294,67	5.305.294,67
Уштеде од трошкова пословања	264.402.783,15	360.058.214,36		34.295.528,97	35.266.620,15	35.696.501,47	36.137.420,70	36.587.673,68	36.988.937,24	38.171.598,49	34.333.422,83	35.619.553,92	36.960.956,92
ОДЛИВ	185.487.073,85	**252.017.500,00**	**0,00**	**25.201.750,00**	**25.201.750,00**	**25.201.750,00**	**25.201.750,00**	**25.201.750,00**	**25.201.750,00**	**25.201.750,00**	**25.201.750,00**	**25.201.750,00**	**25.201.750,00**
Накнада трошкова приватном партнеру	184.811.785,86	251.100.000,00		25.110.000,00	25.110.000,00	25.110.000,00	25.110.000,00	25.110.000,00	25.110.000,00	25.110.000,00	25.110.000,00	25.110.000,00	25.110.000,00
Трошак ризика	675.287,99	917.500,00		91.750,00	91.750,00	91.750,00	91.750,00	91.750,00	91.750,00	91.750,00	91.750,00	91.750,00	91.750,00
Нето новчани ток	187.093.661,03	104.501.468,30		40.399.073,64	15.370.164,81	15.800.046,13	16.240.965,37	16.691.218,35	17.092.481,90	18.275.143,16	14.436.967,49	15.723.098,59	17.064.501,58
Дисконтовани нето прилив	252.189.418,28	327.978.515,62		61.887.569,47	36.108.859,75	34.425.898,67	32.826.512,23	31.304.862,98	29.815.764,58	28.914.617,07	24.869.821,74	24.223.355,00	23.601.254,12
Дисконтовани нето одлив	140.321.401,49	185.487.073,85		23.775.235,85	22.429.467,78	21.159.875,27	19.962.146,48	18.832.213,66	17.766.239,30	16.760.603,11	15.811.889,73	14.916.877,10	14.072.525,57
Укупни дисконтовани нето новчани ток	111.868.016,79			38.112.333,62	13.679.391,97	13.266.023,41	12.864.365,75	12.472.649,33	12.049.525,28	12.154.013,96	9.057.932,01	9.306.477,90	9.528.728,56

Презентовани модел јавно-приватног партнерства је исплатив за Јавног партнера и резултира нето садашњом вредности у износу од 111.868.016,79 динара. Јавни партнер у случају јавно-приватног партнерства одмах добија неопходна возила за обављање делатности јавног превоза увођење система наплате карата, ГПС контролу кретања и остварује значајне уштеде у трошковима функционисања система јавног аутобуског градског и приградског превоза путника. Уколико би се реализација пројекта извршила у овој опцији Јавни партнер би задржао одређене минималне ризике на годишњем нивоу током периода трајања уговора, док би највећи део трошкова ризика био пренет на Приватног партнера (85%).

Модел јавно-приватног партнерства сагледан је из угла ангажовања Јавног партнера као извршиоца услуге. Сада ћемо размотрити исплативост пројекта из угла Приватног партнера. Приливи које би Приватни партнер остварио реализацијом пројекта односе се на плаћање накнаде од стране Јавног партнера и они износе максимално 25.111.000,00 динара у нето вредности.

Табела 18: Новчани ток прилива и одлива пројекта за Приватног партнера

Новчани ток прилива и одлива пројекта за приватног партнера

	рсд		0	1	2	3	4	5	6	7	8	9	10
Дисконтна стопа	6%												
Дисконтни фактор			1,00000	0,94340	0,89000	0,83962	0,79209	0,74726	0,70496	0,66506	0,62741	0,59190	0,55839
	PV	**Ukupno**											
ПРИЛИВИ	**163.485.002,93**	**367.277.970,30**	**0,00**	**38.000.000,00**	**38.650.000,00**	**38.923.000,00**	**39.201.460,00**	**39.485.489,20**	**39.775.198,98**	**40.218.454,95**	**40.675.008,60**	**41.145.258,86**	**41.791.069,21**
Приходи од продаје карата на слободном тржишту	110.639.594,62	117.277.970,30		13.000.000,00	13.650.000,00	13.923.000,00	14.201.460,00	14.485.489,20	14.775.198,98	15.218.454,95	15.675.008,60	16.145.258,86	16.791.069,21
Приходи од НАКНАДЕ од општине Блаце	105.309.094,64	250.000.000,00		25.000.000,00	25.000.000,00	25.000.000,00	25.000.000,00	25.000.000,00	25.000.000,00	25.000.000,00	25.000.000,00	25.000.000,00	25.000.000,00
Остали приходи													
ОДЛИВИ	149.677.570,09	**360.058.214,36**	**25.000.000,00**	**34.295.528,97**	**35.266.620,15**	**35.696.501,47**	**36.137.420,70**	**36.587.673,68**	**36.988.937,24**	**38.171.598,49**	**34.333.422,83**	**35.619.553,92**	**36.960.956,92**
Капитално улагање кредит/сопствена средства	0,00	25.000.000,00	25.000.000,00	0,00									
КАПИТАЛНИ ТРОШКОВИ УКУПНО	0,00		25.000.000,00										
Трошкови зарада бруто	62.335.920,90	159.200.099,64		14.361.361,87	14.504.975,49	14.795.075,00	15.090.976,50	15.392.796,03	15.392.796,03	16.162.435,83	16.970.557,62	17.819.085,50	18.710.039,78
Трошкови горива и мазива	51.798.058,24	130.222.152,47		12.067.155,11	12.187.826,66	12.309.704,93	12.432.801,98	12.557.130,00	12.933.843,90	13.321.859,21	13.721.514,99	14.133.160,44	14.557.155,25
Трошкови аутогума-пнеуматика	514.600,30	1.221.642,60		122.164,26	122.164,26	122.164,26	122.164,26	122.164,26	122.164,26	122.164,26	122.164,26	122.164,26	122.164,26
Трошкови одржавања	259.259,57	689.760,42		58.950,03	60.129,03	61.331,61	62.558,24	65.686,16	68.970,46	72.418,99	76.039,94	79.841,93	83.834,03
трошкови аутоделова	1.618.814,29	1.924.824,79		375.069,57	378.820,27	382.608,47	390.260,64	398.065,85	406.027,17	414.147,71	422.430,67	430.879,28	439.496,86
трошкови осигурања и регистрације	6.300.314,02	15.810.908,60		960.908,60	1.650.000,00	1.650.000,00	1.650.000,00	1.650.000,00	1.650.000,00	1.650.000,00	1.650.000,00	1.650.000,00	1.650.000,00
Остали трошкови	21.451.354,42	13.375.844,16		1.278.490,96	1.291.275,87	1.304.188,63	1.317.230,51	1.330.402,82	1.343.706,85	1.357.143,92	1.370.715,36	1.384.422,51	1.398.266,73
Трошкови финансирања-anuitet	28.310.648,73	35.500.000,00		5.071.428,57	5.071.428,57	5.071.428,57	5.071.428,57	5.071.428,57	5.071.428,57	5.071.428,57			
ОПЕРАТИВНИ ТРОШКОВИ УКУПНО	222.680.818,62	322.445.232,68	0,00	34.295.528,97	35.266.620,15	35.696.501,47	36.137.420,70	36.587.673,68	36.988.937,24	38.171.598,49	34.333.422,83	35.619.553,92	36.960.956,92
НЕТО НОВЧАНИ ТОК	**13.807.432,84**	**367.277.970,30**	**-25.000.000,00**	**3.704.471,03**	**3.383.379,85**	**3.226.498,53**	**3.064.039,30**	**2.897.815,52**	**2.786.261,75**	**2.046.856,46**	**6.341.585,77**	**5.525.704,94**	**4.830.112,30**
Дисконтовани нето прилив	0,00			0,00	0,00	0,00	0,00		0,00		0,00	0,00	
Дисконтовани нето одлив	0,00			0,00	0,00	0,00	0,00	0,00	0,00	0,00	0,00	0,00	0,00
Укупни дисконтовани нето новчани ток	0,00			0,00	0,00	0,00	0,00	0,00	0,00	0,00	0,00	0,00	0,00
Период повраћаја (година)		>8 година											
ИСП		8%											
FNPV (C) -НПВ у РСД		13.807.432,84											
Коефицијент трошкова и користи		1,02											

Финансијски показатељи рентабилности пројекта у овом случају су позитивни и показују да је пројекат исплатив и за потенцијалног Приватног партнера. Нето садашња вредност износи 13.807.432,84 динара, а период повраћаја инвестиције мање од 8 година. Интерна стопа приноса је позитивна и износи 7,58 %, док је коефицијент користи и трошкова 1,02.

Табеларни преглед збирних финансијских показатеља за :

- Новчани ток прилива и одлива за општину Блаце са сопственим средствима
- Новчани ток прилива и одлива за општину Блаце са кредитом и ризиком
- Новчани ток прилива и одлива за општину Блаце са кредитом БЕЗ ризика;
- Новчани ток прилива и одлива за општину Блаце у јавно-приватном партнерству
- Новчани ток прилива и одлива пројекта за приватног партнера

Табела 19: Збирни табеларни преглед финансијских показатеља исплативости пројекта

Финансијски показатељи	Самостална реализација пројекта од стране Јавног партнера			Јавно-приватно партнерство	
	Са сопственим средствима и без ризика	Са позајмљеним изворима финансирања и без ризика	Са позајмљеним изворима финансирања и са ризицима	Јавни партнер	Приватни партнер
Нето садашња вредност	-181.399.893	-239.492.529	-121.996.222	111.868.016	13.807.433
Период повраћаја	>10 година	>10 година	>10 година		>8 година
Интерна стопа приноса					7,58%
Коефицијент корисности	0,10	0,17	0,09		1,02

Анализом збирног прегледа финансијских показатеља исплативости пројекта закључује се да би у случају самосталне реализације пројекта од стране Јавног партнера нето садашња вредност (НСВ) била негативна, док би период повраћаја био дужи од 18 година. У случају реализације предметног пројекта моделом јавно-приватног партнерства нето садашња вредност (НСВ) Јавног партнера би била 111.868.016,00 динара, док би НСВ Приватног партнера била 13.807.433,00 динара. Дакле, несумњиво је да је најисплативије решење за Јавног партнера уколико би се предложени пројекат реализовао моделом јавно-приватног партнерства.

13 АНАЛИЗА РИЗИКА ПРОЈЕКТА И МАТРИЦА РАСПОДЕЛЕ РИЗИКА

Ризик се може дефинисати као могућност губитка, неизвестност или могућност било ког исхода који није очекиван. Оно што је заједничко свим дефиницијама ризика је неизвесност и губитак. Неизвесност постоји када се не може са сигурношћу знати исход одређеног догађаја. Када ризик постоји, морају постојати бар два могућа исхода (уколико сигурно знамо да ће се губитак догодити, тада ризик не постоји). Најмање један од могућих исхода мора да буде непожељан. То може бити губитак у смислу да је нешто што особа поседује изгубљено, или то може бити добитак мањи од могућег. Ризик представља саставни део живота људи, при чему постоји велики број дефиниција ризика, које све имају заједничке елемете, као што су неодређеност исхода и губитак као један од могућих исхода.

Свако пословање изложено је великом броју различитих врста ризика до којих долази због неочекиваних и изненадних догађаја. Ризик представља опасност,несигурност остваривања очекиваних резултата пословања.То је стање у којем постоји могућност негативног одступања од жељеног исхода који очекујемо или коме се надамо. Највећи ризик је губитак профита и стварање негативног утицаја на пословање. Овакво стање може да се јави, уколико дође до промене тржишних кретања, конкуренције, повећања трошкова, као и због неадекватног управљања. Постоји велики број ризика, само неки од њих се могу покрити осигурањем, док се други опет не могу осигурати.

Квалитативна анализа ризика у обзир узима најзначајније финансијске, еколошке, оперативне, институционалне и друштвено-економске ризике везане за пројекат и његово спровођење. Могу се утврдити и други ризици. Процењује се вероватноћа остварења тих ризика и тежина негативних последица, а предлажу се мере за ублажавање ризика.

Општи модел управљања ризицима подразумева:

1. Утврђивање циљева

2. Идентификацију ризика

3. Анализу и процену ризика

4. Реаговање на ризик – поступање по ризицима

5. Праћење и извештавање о ризицима

6. Преиспитивање и унапређење праћења ризика.

Матрица ризика – вероватноћа и утицаја представља листу вероватноћа појаве ризика на једној и листу утицаја појаве ризика на другој страни.

Табела 20.Утицаји и приоритети ризика

	УТИЦАЈ					ПРИОРИТЕТ	
ВЕРОВАТНОЋА		МИНИМАЛНИ	СРЕДЊИ	ВЕЛИКИ	КАТАСТРОФАЛНИ		
	Вероватно (В)	С	С	В	В	Н	Низак
	Могуће (М)	Н	С	С	В	С	Средњи
	Мало вероватно(МВ)	Н	Н	С	В	В	Висок

Ризици који се појављују у свим пројектима ЈПП.

Табела 21. Врсте ризика које се појављују

РИЗИК	ВЕРОВАТНОЋА	УТИЦАЈ	ПРИОРИТЕТ
Ризици у планирању пројекта - квалитет предлога пројекта	МВ	С	Н
Планирање времена	М	В	С
Ризици избора приватног партнера	МВ	К	В
Ризици поступка јавне набавке	М	С	С
Одредбе уговора непотпуне или неприлагођене потребама пројекта	МВ	С	Н
Неисправна документација за припрему понуде	МВ	С	Н
Грешке у калкулацијама приликом обрачуна предрачунске вредности	МВ	С	Н
Немогућност прибављања потребних сагласности	МВ	С	Н
Неефикасност у решавању услова и сагласности институција	МВ	С	Н
Процена трошкова и буџет пројекта	МВ	В	С
Ризици при изради техничке документације	М	В	С

Планирање ресурса: грешка при избору возила	МВ	В	С
Квалитет технологије	МВ	В	С
Ризик учинка	МВ	С	Н
Недостатак стручне радне снаге, према успостављеним критеријумима и потребама	М	С	С
Кашњење у испоруци опреме и материјала	МВ	С	Н
Некомпетентност чланова пројектног тима или особља на кључним извршним позицијама (непознавање техничких аспеката пројекта)	М	В	С
Слаба комуникација унутар организације и лош распоред активности	М	С	С
Нереални циљеви	МВ	С	С
Продуктивност нижа од норме	МВ	С	Н
Незадовољавање очекиваних стандарда приликом обављања услуга превоза	МВ	С	С
Проблеми финансирања	МВ	С	Н
Испорука опреме са грешком	М	С	С
Наплата услуге	М	К	В
Ризик тражње	М	С	С
Ризик кретања цена услуге	МВ	М	Н
Ризик промене законске регулативе	М	М	Н
Инфлаторни ризик	М	С	С
Валутни ризик	М	С	С
Ризик од промене каматних стопа	МВ	М	Н
Порески ризици	М	С	С
Ризик од промене курса	М	С	С
Настанак штете на опреми (елементарна непогода или намерно оштећење) и повреде на раду	МВ	С	С
Ризик од промене цене горива/нафте	В	В	В

Најчешћи ризици који се јављају у уговорним односима између органа локалне управе и оператора су ризик производње транспортне услуге, ризик прихода, финансијски

ризик, ризик планирања и ризик по околину.

Табела 22.Ризици и Мере за ублажавање ризика

РИЗИК	ОПИС	ПРОЦЕНА РИЗИКА	УБЛАЖАВАЊЕ
ТРАНСПОРТНЕ УСЛУГЕ	Неадекватна техничка опремљеност (мањи број возила и возача, техничка неисправност возила, непоседовање електричних и хибридних возила)	НИЗАК	Избор реномираног приватног партнера, које је опремљен квалитетним возним парком и квалификованим особљем (возачи и сервисери)
РИЗИК ПЛАНИРАЊА	Планирање општине помера центре атракције чиме се мењају навике корисника система; измена линија превоза	НИЗАК	У случају планских измена општине или линија, вршиће се измене траса линија у сарадњи са превозником
РИЗИК ПРИХОДА	Мањи број продатих карата у односу на планирано	СРЕДЊИ	Пажљива анализа у делу броја путника и адекватно планирање прихода од продатих карата на основу Расположивих података дистрибутера карата
РИЗИК ПО ОКОЛИНУ	Проблем загађења и допринос стварању ефеката стаклене баште	СРЕДЊИ	Успостави веће учешће јавног градског превоза у укупном транспорту путника
ФИНАНСИЈСКИ РИЗИК	Пораст цена инпута (гориво,мазиво, резервни делови)	СРЕДЊИ	Анализа актуелних тржишних цена и праћење дугорочних пројекција цена инпута

Ризик производње транспортне услуге покрива све области активности које се односе на производњу транспортне услуге и њене трошкове, односно подручје о овој области произилази из захтева да се транспортна услуга обезбеди "када је", "где је" и "у којој количини је потребна", што је од утицаја на уложене ресурсе и очекиване трошкове. У неким случајевима, превозник такође мора да изгради поједине делове инфраструктуре, или да испоручи нова возила, док у другим он само обезбеђује ресурсе, организује и непосредно обавља функцију транспорта.

Када се говори о ризику који се јавља приликом производње саме услуге превоза, један од ризика представља и прекорачење нивоа дефинисаних трошкова. У овом случају, потпуну одговорност сноси превозник. Превозник, међутим, може да захтева у уговору да се прецизира, односно да се наведе да има право на неки вид компензације, уколико до прекорачења трошкова дође због планираних или непланираних активности органа локалне управе (нпр. планирана реконструкција саобраћајне инфраструктуре, односно интервентно извођење радова на мрежи саобраћајница могу изазвати прекомерна одступања од трасе линија).

Ризик прихода се првенствено односи на приход од основне делатности и директно зависи од нивоа квалитета пружене транспортне услуге. Такође, на ризик прихода утиче и ниво субвенција и врста и тип тарифног система, као и структуре корисника и степен наплате транспортне услуге. Ризик прихода се не односи на споредне делатности као што је приход од реклама у возилима или стајалиштима.

На основу приказане табеле закључак је да у периоду трајања концесије највећи ризик представља финансијски ризик односно промена цена инпута, који ће знатно повећати расходе приватног партнера (то се посебно односи на цену горива која може драстично да се повећа услед поремећаја на светском тржишту нафте и нафтних деривата).

Из тих разлога је потребно нагласити у уговору да ће у случају повећања цена основних инпута за више од 10% у односу на цене које су наведене у концесионом акту јавни и приватни партнер урадити заједничку анализу расхода и договорити поделу ризика, о чему ће се сачинити анекс уговора.

Приликом обављања градско приградског превоза путника на територији општине, превозници се могу сусрести и са ризиком планирања који потиче из три извора:

- планирање и измена путне мреже може значајно да побољша функционисање система и ниво квалитета пружене услуге или са друге стране може да га драстично уназади;

- организација самог система јавног градског превоза путника може донети користи за сам систем, ако се константно уводе иновације на свим нивоима функционисања система оријентисане према захтевима корисника.

Ризик по околину постаје све важнија тема за органе локалне управе и операторе у систему јавног градског транспорта путника пошто проблем загађења животне средине и допринос стварању ефеката стаклене баште од стране система јавног градског транспорта путника добија на све јачем значају.

Заштита животне средине биће изражена у вишем степену када се успостави веће учешће јавног градског превоза у укупном транспорту путника, јер се у таквом систему смањује количина издувних гасова по превеженом путнику и укупна бука, на који начин се чува природна околина и подиже ниво квалитета живота у општини.

Веће учешће јавног превоза у укупном транспорту путника доприноси и смањењу:

- временских губитака у превозу,
- ангажоване саобраћајне површине по превеженом путнику,утрошка енергије.

У оквиру ЈПП јавни партнер планира пренос на приватног партнера свих оних ризика којима он може ефикасно да управља обзиром да су сами ризици зависни од начина на који приватни партнер планира, организује и врши превоз путника на територији општине Блаце, а у складу са моделом уговора о ЈПП. Сходно наведеном, приватни партнер задржава управљање са следећим ризицима:

- ризик поседовања адекватних средстава за рад - обезбеђивање адекватних возила, организовање и непосредно обављање функције транспорта;
- ризик прекорачења нивоа пројектованих трошкова приликом обављања градско приградског превоза на територији општине Блаце;
- ризик наплате услуге од крајњих корисника, којим у потпуности управља приватни партнер, обзиром да му је поверено обављање послова превоза путника и наплате карата за коришћење превоза;
- ризик од оштећења имовине крајњих корисника и трећих лица приликом вршења услуге;
- ризик од повећаних трошкова у случају замене, шлепања и поправке неиспитаних или оштећених аутобуса;
- ризик од обављања превоза у свим временским и другим околностима и

приликама, у складу са Уговором и овереним редом вожње;

- ризик од одустајања од реализације пројекта ЈПП и потписаног Уговора.

Јавни партнер (у овом случају општина Блаце) пренеће на приватног партнера све ризике којима приватни партнер може ефикасно да управља и за које је спреман да врши плаћање накнаде у складу са моделом уговора о јавно-приватном партнерству.

Правно-институционални оквир у коме се спроводи пројекат, због своје променљивости и непредвидивости, носи ризик измене услова за реализацију уговора у дугорочном периоду. Одговорност за правно-институционалне ризике регулисана је уговором на начин да јавни партнер задржава обавезу управљања са ризиком измене закона, ризиком политичких одлука и ризиком спровођења уговора. У случајевима измене правног и измене институционалног оквира јавни партнер је обавезан да омогући неометано спровођење уговора о ЈПП или да обештети приватног партнера због неиспуњења уговорних обавеза. Уговор нарочито регулише сарадњу и заједничку одговорност оба партнера у случају прибављања потребних дозвола и одобрења, настанка ризика више силе и решавања спорова.

Приватни партнер има обавезу да за време трајања Уговора прибавља све неопходне дозволе и одобрења а јавни партнер има обавезу да сарађује у поступку прибављања свих неопходних дозвола и одобрења, као и да достави сву неопходну документацију којом он располаже или је на основу техничких и других релевантних прописа Републике Србије дужан, односно, у могућности да обезбеди. У случајевима наступања околности који представљају вишу силу (природна катастрофа, пожар, политичка нестабилност...) долази до привременог одлагања примене Уговора, све до престанка околности. Тада се период важења Уговора продужава за период деловања више силе. У случају континуираног дејства више силе дужем од 180 дана, свака уговорна страна може једностраном изјавом да раскине Уговор са тренутним дејством.

Настанак неспоразума техничке природе и општих спорова представља ризик за обе уговорне стране, чији начин решавања је регулисан Уговором. Неспоразуми техничке природе се прослеђују на коначно решавање трећем лицу: а) експерту или б) сертификованом органу (кога именују заједно јавни и приватни партнер у року од 15 дана од дана настанка неспоразума). Одлука трећег лица је обавезујућа, а накнаду за решавање неспоразума плаћа страна која изгуби спор. Општи спорови, несугласице или захтеви у вези са уговором/неизвршењем уговорних обавеза решавају се: а) раскидом или ништавошћу Уговора; б) преко стварно надлежног суда; ц) посредством

Спољнотрговинске арбитраже[3].

Наведени политички ризик у смислу одустајања јавног партнера од реализације пројекта представља изузетно висок ризик за обе стране, односно и за јавног партнера и за приватног партнера. У случају одустајања од реализације пројекта јавни партнер неће остварити приход по основу уштеде укупних трошкова функционисања јавног превоза, што се обично дешава као последица промене политике локалне власти о спровођењу капиталних пројеката у условима недостатка буџетских средстава за реализацију свих предложених пројекта.

Контрола пројекта ЈПП подразумева да је неопходно пратити напредовање пројекта како би он био реализован у складу са планом. Кључ контроле пројекта јесте мерење актуелног напредовања и поређење са планираним временским распоредом, уколико се примете одступања неопходно је у што краћем року приступити корективним акцијама, уколико су оне у оквиру који прописује јавни уговор, не сме се прекорачити рок.

За успешност контроле од велике важности су извештаји на основу којих се упоређују подаци о текућој реализацији пројекта. Ефикасност и ефективност контроле реализације пројекта у великој мери зависи од организованости и стручности тима који ради на пројекту. Основни циљ праћења и контроле пројекта јесте реализација у што краћем времену, са одговарајућим ресурсима и што мањим трошковима.

Праћење спровођења усвојених одговора на ризике вршило би се на основу усвојеног плана управљања ризицима и усвојених стратегија за реакције на исте. Сврха праћења и контроле времена реализације пројекта јесте да прикаже начин одвијања пројекта да би се могло проверити да ли постоје одступања и уколико она постоје да укаже на потребу брзог реаговања у циљу превазилажења проблема. Она се одвија у тачно одређеним временским интервалима по карактеристичниом параметрима. За успешно праћење и контролу временског напредовања реализације пројекта неопходни су састанци. Једна од главних карактеристика пројеката ЈПП је висока организованост, што је свакако неопходно због великог броја учесника. Из истих разлога и контрола је високо организована.

У наставку се налази табела у којој је приказано квантитативно мерење ризика у

3Спољнотрговинска арбитража при Привредној комори Србије је стална арбитражна институција за решавање спорова и вршење мирења из међународних пословних односа, када је уговорена њена надлежност.

следећим категоријама:

1.Ризик припреме пројекта- период развоја пројекта:

-Ризик дозвола

-Временско прекорачење и кашњење

-Законодавне промене

-Ризик технологије

2. Ризик у периоду припреме

-Ризик набавке (кашњења испоруке)

-Ризик локације

-Прекомерно трошење средстава од стране генералних извођача

-Кашњење и не поштовање рокова

-Виша сила

-Ризик раста камата и курса- ризик финансирања

3. Ризик имплементације

-Ризик пуштања у рад

-Управљање пројектним предузећем

-Одржавање објеката и опреме

-Инфлаторни ризик

-Валутни ризик

-Ризик каматних стипа

-Порески ризици

-Политички ризик.

Приликом спроведене анализе и мерења ризика уставновљено је да се овим пројектом може пренети 87,14% ризика на приватног партнера

КОНЦЕСИОНИ АКТ ПОВЕРАВАЊЕ ОБАВЉАЊА КОМУНАЛНЕ ДЕЛАТНОСТИ ГРАДСКОГ И ПРИГРАДСКОГ ПРЕВОЗА ПУТНИКА НА ТЕРИТОРИЈИ ОПШТИНЕ БЛАЦЕ

Категорија ризика	Опис ризика	Мере за ублажавање ризика	Ризици јавног партнера без примене ЈППП	Подела ризика у оквиру ЈППП	Вероватноћа ризика	Основни трошак пројекта	Утицај ризика низак (% тренутне вредности основног трошка)	Утицај ризика средњи (% тренутне вредности основног трошка)	Утицај ризика висок (% тренутне вредност и основног трошка)	Тренутна вредност основног трошка	Вредност ризика без ЈППП	Вредност пренетог ризика на ППП
Ризик припреме пројекта- период развоја пројекта											220.000,00	170.000,00
Ризик дозвола	Нису прибављене неопходне дозволе	Обезбедити документацију неопходну за исходовање	јп	јп	5,00%	Трошкови припреме документације	100,00%	100,00%	100,00%	1.000.000,00	50.000,00	
Временско прекорачење и кашњен	Касни имплементација	Управљање ризиком путем адекватне добро дефинисане активнисти	јп	пп	30,00%	Годишња уштеда трошкива	5,00%	10,00%	15,00%	1.500.000,00	45.000,00	45.000,00
Законадавне промене	Промена законске регулативе	Увек бити у тику, пратити	јп	пп и јп	1,00%	Укупни капитални трошкови инвестиције	1,00%	3,00%	5,00%	300.000.000,00	90.000,00	90.000,00
Ризик технологије	Ризик испуњења захтева и услова	Предвидети пенале у случају неостварени резултата	јп	пп	10,00%	Укупне финансијске уштеде	50,00%	10,00%	15,00%	1.400.000,00	35.000,00	35.000,00
Ризик у периоду припреме											2.326.800,00	1.459.300,00
Ризик набавке (кашњења испоруке)	Ризик кашњења испоруке	ППП мора водити рачуна и добављачу	јп	пп	5,00%	Вреднист опреме	2,00%	4,00%	6,00%	246.750.000,00	493.500,00	493.500,00
Ризик локације	Отежан приступ или безбедност пута	ППП је обавезан да уради детаљну анализу пројекта и локације	јп	пп	10,00%	Годишња уштеда трошкова	8,00%	16,00%	25,00%	1.500.000,00	24.500,00	
Прекомерно трошење средстава од стране генералних извођача	Повећање трошкова	Избор квалитетног концесионара,	јп	пп	50,00%	Пројект менаџмент	5,00%	5,00%	5,00%	3.720.000,00	93.000,00	
Кашњење и непоштивање рокова	Касни имплементација	Изабрати стручан тим који се разуме у дати приоекат	јп	пп	5,00%	Пројект менаџмент	5,00%	5,00%	5,00%	3.720.000,00	9.300,00	9.300,00
Виша сила	Касни имплементација и повећавање трошкова	Осигурање и покриће штета и одговорнисти адекватним врстама осигурања доступним на нашем тржишту	јп	пп и јп	10,00%	Укупни капитални трошкови инвестиције	5,00%	5,00%	5,00%	300.000.000,00	1.500.000,00	750.000,00
Ризик раста камата и курса- ризик финансирања	Промена финансијских услова	Каматне стопе израђене фиксно кроз аранжман са банком	јп	пп	30,00%	Трошкови финансирања	0,00%	2,00%	5,00%	29.500.000,00	206.500,00	206.500,00
Ризик у току имплементације											3.675.994,67	3.675.994,67
Ризик пуштања у рад	Неиспуњавање предвиђенихуслова за почетак обављања делатности	ЈП ће дозволити пуштање у рад јавног превоза када су испуњени сви тражени услови	јп	пп	10,00%	Укупни трошкови инвестиције	3,00%	6,00%	9,00%	246.750.000,00	1.480.500,00	1.480.500,00
Управљање пројектним предузећем	Неадекватно управљање	Изабрати стручан тим који се разуме у дати пројекат	јп	пп	50,00%	Тришкови пројект менаџмента	5,00%	10,00%	20,00%	3.720.000,00	217.000,00	217.000,00
Одржавање објеката и опреме	Неквалитетно одржавање	Покривени уговорима и гаранцијама	јп	пп	5,00%	Трошкиви одржавања	5,00%	10,00%	15,00%	14.210.000,00	71.050,00	71.050,00
Инфлаторни ризик	Поскупљује одржавање и функционисање	Адекватна процена ризика, дефинисањ емиханизма повећања цена услед раста инфлације	јп	пп	10,00%	Трошкиви одржавања	1,00%	3,00%	5,00%	14.210.000,00	42.630,00	42.630,00
Валутни ризик	Пискупљује идржавање	Цене инпута могу бити дефинисане у € а услуге су дефинисане у динарима. Дефинисати механизме промене цена услед курсних кретања.	јп	пп	20,00%	Трошкиви одржавања	10,00%	15,00%	20,00%	14.210.000,00	426.300,00	426.300,00
Ризик каматних стипа	Промена финансијских услова	Каматне стопе израђене фиксно кроз аранжман са банком	јп	пп	10,00%	Укупни трошкови инвестиције	1,00%	3,00%	5,00%	300.000.000,00	900.000,00	900.000,00
Порески ризици	Промена пореске политике	Пореска оптимизација за инвеститире изражена кроз адекватну корпоративну структуру	јп	пп	10,00%	Вредност пројекта	1,00%	3,00%	5,00%	140.616.000,00	421.848,00	421.848,00
Политички ризик	Ризик одустајања од стране ЈП	Створити јаке уговорне гаранције са обе стране	јп	пп	20,00%	укупне финансијске уштеде	5,00%	20,00%	100,00%	1.400.000,00	116.666,67	116.666,67
УКУПНО											6.222.794,67	5.305.294,67

Табела 23: Расподела и квантификација ризика у пројекту јавно-приватног партнерства

14 ПРЕДЛОГ АУТОБУСКИХ ЛИНИЈА У ГРАДСКОМ И ПРИГРАДСКОМ ПРЕВОЗУ ПУТНИКА НА ТЕРИТОРИЈИ ОПШТИНЕ БЛАЦЕ, ПУТНИ ПРАВЦИ У ГРАДСКО-ПРИГРАДСКОМ ПРЕВОЗУ ПУТНИКА НА ТЕРИТОРИЈИ ОПШТИНЕ БЛАЦЕ, ПРЕДЛОГ ЛИНИЈА У ГРАДСКОМ И ПРИГРАДСКОМ САОБРАЋАЈУ СА ПРИКАЗАНИМ СТАЈАЛИШТИМА И ЊИХОВИМ МЕЂУСОБНИМ РАСТОЈАЊИМА

14.1 Предлог линија у градском и приградском саобраћају са приказаним стајалиштима

Досадашњи преглед линија путних праваца и стајалишта у садашњем тренутку у потпуности задовољава захтеве у превозу путника.Чињеница је да се општина Блаце развија као и да постоје миграције становништва из села у град али и у обрнутом правцу и да ће будућим јавним уговором бити предвиђени механизми за утврђивање приоритета и узмена путних праваца, стајалишта реда вожње као других параметара који утичу на ефикасност и рациноалност јавног превоза.

Важно је напоменути да је за партнерство пре свега значајно и неоходно да буду задовољени и јавни интерес и потребе грађана за превозом као и испуњење пословних интереса приватног партнера, које се огледа у обавези позитивног пословања које је императив за привредна друштва у складу са захтевима Закона о привредним друштвима.

Илустрација 4: Графички приказ линија превоза у општини Блаце

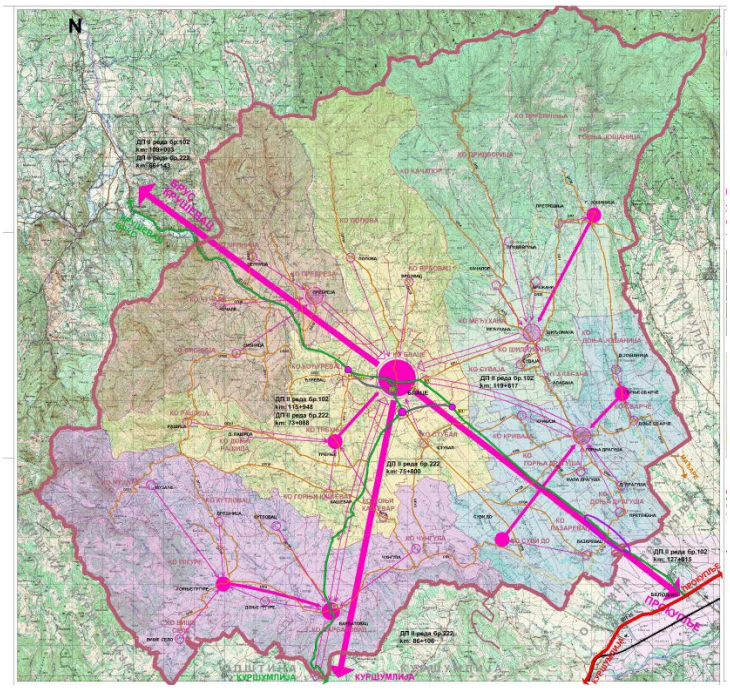

Важно је напоменути да ће у периоду реализације уговора јасно бити дефинисани начини за измену реда вожње, градских и приградских линија и друге елементи битни за реализацију јавног превоза путника у складу са развојем општине Блаце. Такође и механизам за утврђивање цене или измене Концесионе накнаде у складу са тржиштем.

Приватни партнер може поднети захтев за давање сагласности о промени цене накнаде, при чему Скупштини општини Блаце доставља образложење које нарочито садржи разлоге за промену и детаљну структуру предложене цене (цене горива и енергената, промена курса, промена стопе инфлације, промена законске регулативе и др.). Скупштина општине Блаце доноси одлуку о давању сагласности на промену накнаде и промену цена за наплату карата. За промену цена која се врши на основу дефинисаних услова из концесионог акта као и услова који буду дефинисани у уговору није неопходна сагласност скупштине општине Блаце. Сагласност ску

Општина Блаце ће одлуком о дефинисању цена дефинисати и катагорије путника које ће бити ослобођене плаћања карте у целости или делимично, као и износе субвенције.

У наставку је дат преглед километара који превозник треба да пређе а који је добијен на основу реда вожње који одређује јавни партнер у складу са потребама становништва на територији општине Блаце. Ред вожње је преобиман и град тренутно нема пуну контролу ни механизме за контролу испуњења реда вожње.

Реализацијом пројекта јавно-приватног партнерства и кроз поступак избора приватног партнера град ће захтевати да приватни партнер приложи ред вожње у елкетронском облику како би исти могао бити усклађиван заједнички са јавним партнером у складу са потребама становништва и корисника јавног превоза на територији општине Блаце.

Табела 24. Укупан број километара на годишњем нивоу

Релација	
Блаце-Горња Јошаница- Блаце	Детаљан преглед дат у табели 1 и 24
Балце -Сибница	
Блаце – Гргуре – Вишесело	
Блаце – Драгуша -Доња Јошаница	
Блаце АС – Лазаревац	
Блаце – Доња Јошаница – Качапор	
Блаце – Трбуње- Рашица	
Блаце – Чунгула -Суви До	
Блаце АС – Јанкова Клисура	
Блаце – Доња Јошаница	
Блаце – Чучале - Блаце	
Јанкова Клисура - Блаце	
Блаце – Јанкова Клисура	
Укупно км	Месечно/годишње
Укупно километара/месечно	15.763 просечно месечно
Укупно километара /годишње	189.156

Табела 25 (13 комада): Редпви вожње по линијама

Линија 1
БЛАЦЕ – ГОРЊА ЈОШАНИЦА – ПРИДВОРИЦА - БЛАЦЕ

Одлазак 1	Км	Станице
5.45	0.0	БЛАЦЕ АС
5.46	1.0	Р.Павловић
5.54	5.0	Међухана 1
5.55	6.0	Шиљемана

5.56	7.0	Брежани
5.57	8.0	Претрешња 1
5.58	8.5	Претрешња 2
5.59	9.0	Претрешња 3
6.00	10.0	Г.Јошаница
6.01	11.0	Претрешња 3
6.02	11.5	Претрешња 2
6.03	12.0	Претрешња 1
6.04	13.0	Брежани
6.05	14.0	Шиљемана
6.07	16.0	Међухана 1
6.08	17.0	Међухана 2
6.09	18.0	Међухана 3
6.12	19.0	Качапор
6.15	21.0	Придворица
6.18	23.0	Качапор
6.19	24.0	Међухана 3
6.20	25.0	Међухана 2
6.21	26.0	Међухана 1
6.29	30.0	Р.Павловић
6.30	31.0	БЛАЦЕ АС

1 .Режим одржавања:
- превоз се врши свакодневно изузев суботом,недељом,држ.празником и у време ђачких распуста.

Линија 2
БЛАЦЕ - СИБНИЦА

Време у одласку		Км	Станице	Време у повратку	
1	2			3	4
6,40	12,35	0,0	БЛАЦЕ	7,25	13,20
6,42	12,37	1,0	Блаце 2	7,23	13,18
6,45	12,42	3,5	Ђуревац	7,18	13,15
6,49	12,46	6,0	Пребреза	-	-
6,51	12,48	7,5	Ђжепница	-	-
6,53	12,50	9,0	Пребреза	-	-
6,55	12,53	9,5	Сибн.пут	7,09	13,09
6,56	12,54	10,0	Костићи	7,07	13,07
6,57	12,55	10,5	Крстовићи	7,05	13,05
6,58	12,58	11,0	Савићи	7,03	13,03
6,59	12,59	11,5	Сибница Ђж	7,02	13,02
7,00	13,00	12,0	СИБНИЦА	7,00	13,00

1 .Режим одржавања:

- превоз се врши свакодневно изузев суботом,недељом,држ.празником и у време ђачких распуста

Линија 3
БЛАЦЕ – ГРГУРЕ - ВИШЕСЕЛО

Време у одласку					Км	Станице	Време у повратку				
1	2	3	4	5			6	7	8	9	10
5,00	5,40	7,45	13,20	14,10	0,0	БЛАЦЕ АС	5,40	6,50	8,45	14,20	15,20
5,05	5,46	7,51	13,25	14,16	3,0	Трбуње	5,35	6,44	8,39	14,17	15,14
5,06	5,48	7,53	13,27	14,18	4,0	Кашевар 1	5,34	6,42	8,37	14,15	15,12
5,08	5,50	7,55	13,30	14,20	6,0	Кашевар 2	5,32	6,36	8,35	14,13	15,10
5,10	5,52	7,57	13,32	14,22	7,0	Кутл.пут	5,30	6,34	8,33	14,11	15,08
-	-	-	13,35	-	9,0	Г.Кутловац	-	6,30	-	-	-
-	-	-	13,38	-	11,0	Кутл.пут	-	6,28	-	-	-
5,12	5,55	8,00	13,40	14,25	12,0	Барбатовац 1	5,28	6,27	8,30	14,09	15,05
5,14	5,57	8,02	13,42	14,27	13,0	Барбатовац 2	5,26	6,26	8,28	14,07	15,03
5,18	6,03	8,08	13,47	14,33	16,0	Гргуре 1	5,22	6,23	8,22	14,02	14,57
5,20	6,05	8,10	13,50	14,35	17,0	Гргуре 2	5,20	6,22	8,20	14,00	14,55
-	6,10	-	-	14,40	18,0	Вишесело 1	-	6,21	-	-	14,50
-	6,15	-	-	14,45	19,0	ВИШЕСЕЛО 2	-	6,20	-	-	14,45

1 .Режим одржавања:
- превоз се врши свакодневно изузев суботом,недељом и држ.пзазником
- поласци бр. 3 и 8 раде само уторком.
- поласци бр. 4 и 9 не раде суботом,недељом,држ.пзазником и у време ђачких распуста
- поласци 5 и 10 не раде недељом и државним празником

ЛИНИЈА 3а
БЛАЦЕ АС - ГРГУРЕ – БАРБАТОВАЦ

р.б.поласка 1	Км	Станице	р.б.поласка 2
6.10	0,0	БЛАЦЕАС	16.10
6.16	3.4	Трбуње Р	16.04
6.18	4.8	Кашевар	16.02
6.20	5.8	Јањићи	16.00
6.23	8.2	Кутловац Р	15.57
6.25	8.8	Барбатовац 1	15.55
6.27	10.0	Барбатовац 2	15.53
6.28	10.8	Гргуре 1	15.52
6.30	12.5	Гргуре 2	15.50
6.34	14.3	Гргуре 1	15.46
6.35	15.1	Барбатовац 2	15.45
6.38	16.3	Барбатовац 1	15.42

1.Режим одржавања:
- превоз се врши свакодневно изузев суботом.недељом.држ.празником.

Линија 4
БЛАЦЕ – ДРАГУША – ДОЊА ЈОШАНИЦА

Време у одласку 1	Км	Станице	Време у повратку 2
8,15	0,0	БЛАЦЕ	9,25
8,17	1,0	Р.Павловић	9,23
8,28	5,0	Међухана	9,12
8,30	6,0	Алабана 1	9,10
8,32	6,5	Алабана 2	9,08
8,33	7,0	Алабана 3	9,07
8,35	9,0	Драгуша П	9,05
8,37	10,0	Драгуша ШК	9,03
8,47	13,0	Д.Сварче	8,53
8,50	14,0	ДОЊА ЈОШАНИЦА	8,50

1 .Режим одржавања:
- превоз се обавља само уторком.

Линија 5
БЛАЦЕ АС – ЛАЗАРЕВАЦ

р.б.поласка 1	2	Км	Станице	р.б.поласка 3	4
6.00	13.20	0,0	БЛАЦЕ АС	6.55	14.15
6.05	13.25	2.0	Бела земља	6.48	14.08
6.10	13.30	5.0	Драгићева кућа	-	-
-	-	6.0	Кривија	6.39	13.59
-	-	7.0	Драгуша	6.35	13.55
-	-	8.0	Мала Драгуша	6.31	13.51
-	-	9.0	Доња Драгуша	6.29	13.49
-	-	10.0	Претежана	6.26	13.46
6.18	13.38	11.0	Крива ћуприја	6.23	13.43
6.20	13.40	12.0	Лазаревац	6.20	13.40

1 .Режим одржавања:
- превоз се врши свакодневно изузев суботом,недељом,држ.празником и у време ђачких распуста

Линија 6
БЛАЦЕ – ДОЊА ЈОШАНИЦА – КАЧАПОР

Одлазак 1	км	Станице
12.55	0.0	БЛАЦЕ
12.56	1.0	Р.Павловић
13.04	5.0	Међухана 1

13.06	6.0	Међухана 2
13.08	7.0	Међухана 3
13.10	8.0	Качапор
13.15	10.0	Придворица
13.20	12.0	Качапор
13.22	13.0	Међухана 3
13.24	14.0	Међухана 2
13.26	15.0	Међухана 1
13.28	17.0	Шиљемана
13.29	18.0	Брежани
13.30	19.0	Претрешња 1
13.32	19.5	Претрешња 2
13.35	21.0	Г.Јошаница
13.38	22.5	Претрешња 2
13.40	23.0	Претрешња 1
13.41	24.0	Брежани
13.42	25.0	Шиљемана
13.43	26.0	Алабана 1
13.44	26.5	Алабана 2
13.45	27.0	Алабана 3
13.47	29.0	Драгуша П
13.48	30.0	Драгуша ШК
13.53	33.0	Д.Сварче
13.55	34.0	ДОЊА ЈОШАНИЦА
13.56	35.0	Д.Сварче
14.00	38.0	Драгуша ШК
14.02	39.0	Драгуша П
14.03	40.0	Алабана 3
14.04	40.5	Алабана 2
14.05	41.0	Алабана 1
14.06	42.0	Међухана 1
14.14	46.0	Р.Павловић
14.15	47.0	БЛАЦЕ

1 .Режим одржавања:
- превоз се врши свакодневно изузев суботом,недељом и држ.празником и у време ђачких распуста

Линија 7
БЛАЦЕ – ТРБУЊЕ - РАШИЦА

Време у одласку			Км	Станице	време у повратку		
1	2	3			4	5	6
5,55	12,35	14,15	0,0	БЛАЦЕ	6,40	13,15	5.35
5,57	12,37	14,17	1,5	Задруга	6,38	13,13	5.33
5,59	12,39	14,19	3,5	Раскрсница	6,36	13,11	5.31
6,01	12,40	14,21	4,5	Трбуње 1	6,35	13,10	5.30
6,04	12,42	14,24	5,5	Трбуње 2	6,33	13,08	5.28
6,06	12,43	14,26	6,0	Трбуње 3	6,32	13,07	5.27
6,08	12,44	14,28	6,5	Трбуње 4	6,31	13,06	5.26
6,10	12,45	14,30	7,3	Рашица 1	6,30	13,05	5.25
6,12	12,46	14,32	7,8	Рашица 2	6,29	13,04	5.24
6,15	12,48	14,35	9,0	Рашица 3	6,27	13,02	5.22
6,17	12,50	14,37	9,9	Рашица 4	6,25	13,00	5.20
6,18	12,52	14,38	10,8	Рашица 5	6,23	12,58	5.18
6,20	12,55	14,40	12,0	РАШИЦА ШК	6,20	12,55	5.15

1 .Режим одржавања:
- превоз се врши свакодневно.
- поласци бр. 3 и 4 не раде суботом,недељом и држ.празником.
- поласци бр. 2 и 5 не раде суботом,недељом,држ.празником и у време ђачких распуста.

Линија 8
БЛАЦЕ – ЧУНГУЛА – СУВИ ДО

Време у одласку			Км	Станице	Време у повратку		
1	2	3			4	5	6
6,40	6,50	13,20	0,0	БЛАЦЕ	7,25	7,20	14,15
6,43	6,52	13,22	1,0	Задруга	7,22	7,17	14,13
6,46	6,54	13,24	2,0	Стубал 1	7,19	7,13	14,10
-	6,56	-	3,0	Стубал 2	-	7,10	14,08
-	7,02	-	6,0	Чунгула 1	-	7,07	14,00
-	7,04	-	6,5	Чунгула 2	-	7,06	13,57
-	7,05	-	7,0	Чунгула 3	-	7,05	13,56
6,50	-	13,28	9,0	Стубал 2	7,15	-	13,50
6,53	-	13,31	12,0	Суви До 1	7,11	-	13,46
6,55	-	13,33	12,5	Суви До 2	7,10	-	13,45
6,56	-	13,34	13,0	Суви До 3	7,09	-	13,44
6,57	-	13,35	15,0	Суви До 4	7,07	-	13,42
7,00	-	13,38	16,0	Суви До 5	7,05	-	13,41
7,02	-	13,40	16,5	СУВИ ДО ГР	7,03	-	13,40

1 .Режим одржавања:
- превоз се врши свакодневно изузев суботом,недељом и држ.празником.
- поласци бр. 3 и 7 не раде и у време школских распуста.

Линија 9
БЛАЦЕ АС – ЈАНКОВА КЛИСУРА

р.б.поласка 1	2	Км	Станице	р.б.поласка 3	4
5,00	14,15	0,0	БЛАЦЕ АС	5,45	15,00
5,02	14,17	1,0	Блаце 2	5,43	14,58
5,06	14,21	4,0	Ђуревац	5,39	14,54
5,10	14,25	7,0	Пребреза	5,35	14,50
5,13	14,28	9,5	Џепница	5,32	14,47
5,15	14,30	11,0	Јанкова клисура	5,30	14,45

1 .Режим одржавања:
- превоз се врши свакодневно изузев недељом,држ.празником.

Линија 10
БЛАЦЕ - ДОЊА ЈОШАНИЦА

Време у одласку 1	2	Км	Станице	Време у повратку 3
6.30	14,10	0,0	БЛАЦЕ	5,50
6.31	14,11	1,0	Р.Павловић	5,49
6.39	14,19	5,0	Међухана 1	5,41
6.41	14,21	6,0	Алабана 1	5,39
6.43	14,23	6,5	Алабана 2	5,37
6.45	14,25	7,0	Алабана 3	5,35
6.49	14,29	9,0	Драгуша П	5,31
6.51	14,31	10,0	Драгуша Т	5,29
6.53	14,33	11,0	Драгићева кућа	5,27
6.55	14,35	12,0	Крива ћуприја	5,25
7.00	14,40	14,0	Претежана	5,20
7.05	14,45	16,0	Доња Драгуша	5,15
7.10	14,50	18,0	Мала Драгуша	5,10
7.15	14,55	20,0	Драгуша П	5,05
7.18	14,58	21,0	Драгуша ШК	5,02
7.26	15,06	24,0	Д.Сварче	4,54
7.30	15,10	25,0	ДОЊА ЈОШАНИЦА	4,50

1 .Режим одржавања:
- превоз се врши свакодневно изузев недељом и држ.празником.

Линија 11
БЛАЦЕ - ЧУЧАЛЕ - БЛАЦЕ

Време у одласку 1	2	Км	Станице
6,40	12,40	0,0	БЛАЦЕ АС
6,41	12,41	1,0	Блаце 2
6,44	12,44	3,5	Ђуревац
6,46	12,46	5,0	Д.Пребреза
6,48	12,48	6,5	Ђуревац
6,51	12,51	9,0	Пребреза
6,56	12,56	10,5	Џепница
7,03	13,03	13,5	Чучале
7,06	13,06	15,0	Пребреза
7,11	13,11	17,5	Ђуревац
7,18	13,18	20,0	Блаце 2
7,20	13,20	21,0	Блаце АС

1 .Режим одржавања:

- превоз се врши свакодневно изузев суботом, недељом, држ.празником и у време школских распуста

Линија 12
ЈАНКОВА КЛИСУРА - БЛАЦЕ

Одлазак 1	2	Км	Станице
11.35	13.05	0,0	ЈАНКОВА КЛИСУРА
11.38	13.08	1.5	Џепница
11.42	13.12	4.0	Пребреза
11.49	13.19	7.0	Ђуревац
11.53	13.23	10.0	Блаце 2
11.55	13.25	11,0	БЛАЦЕ

1 .Режим одржавања:
- превоз се врши суботом,недељом И држ.празником

Линија 13
БЛАЦЕ - ЈАНКОВА КЛИСУРА

р.б.поласка		Км	Станице	р.б.поласка	
1	2			3	4
5.40	21.40	0,0	БЛАЦЕ АС	16.10	00.45
5.43	21.43	1,0	Блаце 2	16.07	00.42
5.47	21.47	4,0	Ђуревац	16.03	00.38
5.54	21.54	7,0	Пребреза	15.56	00.31
5.58	21.58	9,5	Џепница	15.52	00.27
6.00	22.00	11,0	Јанкова клисура	15.50	00.25

1 .Режим одржавања:
- превоз се врши свакодневно изузев суботом,недељом И држ.празником.

Табела 26: преглед годишње километраже

р.бр.	Назив линије	Правац А	Правац Б			Број полазака			Број полазака			УКУПНО КМ	Број дана када се не вози	Линије које се не возе	Број КМ који се не возе	Број полазака	Укупно са урачунатим данима када се не вози
		Km	Km	A	B		A	B		A	B		А и Б	А и Б			
				2 недеље x 5 дан			2 недеље x 1 дан			2 недеље x 1 дан							
				52	5		52	1		52	1						
				Радни дан			Субота			Недеља/Празни							
1	Blace-G.Jošanica-Pridvorica-Blace	15,50	15,50	4.030	4.030	1	806	806	1	806	806	11.284	112	2	3.472	1,00	7.812
2	Blace-D.Jošanica	25,00	25,00	6.500	6.500	1	1.300	1.300	1	1.300	1.300	18.200	60	2	3.000	1,00	15.200
2	Blace-D.Jošanica	25,00	25,00	6.500	6.500	1	1.300	1.300	1	1.300	1.300	18.200	156	2	7.800	0,50	5.200
3	Blace-Čučale-Blace	10,50	10,50	2.730	2.730	1	546	546	1	546	546	7.644	156	2	3.276	2,00	8.736
4	Blace-Sibnica	12,00	12,00	3.120	3.120	1	624	624	1	624	624	8.736	156	2	3.744	2,00	9.984
5	Blace-Grgure-Višeselo	19,00	19,00	4.940	4.940	1	988	988	1	988	988	13.832	112	2	4.256	2,00	19.152
5	Blace-Grgure	17,00	17,00	884	884	1	0	0	1	0	0	1.768	0	2	0	1,00	1.768
5	Blace-Kutlovac-Grgure	17,00	17,00	4.420	4.420	1	884	884	1	884	884	12.376	60	2	2.040	2,00	20.672
6	Blace-Grgure-Barbatovac	16,50	16,50	4.290	4.290	1	858	858	1	858	858	12.012	112	2	3.696	1,00	8.316
7	Blace-Draguša-D.Jošanica	14,00	14,00	728	728	1	0	0	1	0	0	1.456	0	2	0	1,00	1.456
8	Blace-Lazarevac	12,00	12,00	3.120	3.120	1	624	624	1	624	624	8.736	156	2	3.744	2,00	9.984
9	Blace-Pridvorica-G.Jošanica-D.Jošanica-Blace	23,50	23,50	6.110	6.110	1	1.222	1.222	1	1.222	1.222	17.108	112	2	5.264	1,00	11.844
10	Blace-Trbunje-Rašica a	12,00	12,00	3.120	3.120	1	624	624	1	624	624	8.736	112	2	2.688	2,00	12.096
10	Blace-Trbunje-Rašica b	12,00	12,00	3.120	3.120	1	624	624	1	624	624	8.736	156	2	3.744	1,00	4.992
11	Blace-Čungula-Suvi Do	16,50	16,50	4.290	4.290	1	858	858	1	858	858	12.012	156	2	5.148	2,00	13.728
12	Blace-Jankova Klisura	11,00	11,00	2.860	2.860	1	572	572	1	572	572	8.008	60	2	1.320	1,50	10.032
12	Blace-Jankova Klisura	11,00	11,00	2.860	2.860	1	572	572	1	572	572	8.008	112	2	2.464	1,50	8.316
12	Blace-Jankova Klisura	11,00	11,00	2.860	2.860	1	572	572	1	572	572	8.008	51	2	1.122	1,00	6.886
12	Blace-Jankova Klisura	11,00	11,00	572	572	1	0	0	1	0	0	1.144	0	2	0	0,50	572
13	Jankova Klisur - Blace – Kriva Ćuprija	17,00	17,00	4.420	4.420	1	901	901	1	884	884	12.410	0	2	0	1,00	12.410
																укупно	189.156

15 ПРАВА И ОБАВЕЗЕ ЈАВНОГ И ПРИВАТНОГ ПАРТНЕРА

15.1 Обавезе Јавног партнера биле би следеће:

- Контрола пословања приватног партнера
- Плаћање накнаде
- Учешће у формирању цене
- Дефинисање аутобуских линија, стајалишта, дефинисање реда вожње и слично

15.2 Права Јавног партнера

- Да разматра и усваја оправдане захтеве за изменом цена;
- Да разматра и усваја оправдане захтеве за изменом линија и полазака;
- Да уводи нове линије уколико постоји потреба за њима;
- Да одређује корекције редова вожње на линији у зависности од промене броја путника (и усаглашава их са превозником);
- Редовна контрола квалитета пружања комуналне услуге.
- Да повери на управљање превозна средства која су власништво општине Блаце
- Да понуди средства из различитих фондова и пројекта финансираних од Европске уније или других извора уколико су они намењени унапређењу јавног превоза путника.
- У случају потребе повећања број пређених километара тако што ће се захтевати увођење нових линија или повећање броја полазака на постојећим линијам. Све у договору са приватним партнером и уз одгворајућу измену уговора као што је дефинисано чланом 50, 51 и 52 ЗЈПП и Концесијама.
- Право јавног партнера је да по потреби тражи ванредни превоз у јавном саобраћају за потребе који одступају од реда вожње и да за додатне километре плати пуну цену по километру из пројекта.

15.3 Дужности приватног партнера су:

- да обезбеди континуирано обављање превоза путника у јавном линијском превозу,
- да организује свој рад и пословање тако да обезбеди квалитет превоза који захтевају услови утврђени конкурсном документацијом и концесионим актом,
- да послове превоза обавља у складу са одредбама закона који уређује превоз путника у друмском саобраћају, закона који уређује обављање комуналне

делатности,у складу са градском одлуком која регулише превоз путника у градском и приградском саобраћају и другим прописима који уређују ову област,

- да обезбеди поуздану, тачну и редовну услугу на линијама према планираном обиму и регистрованим и овереним редовима вожње по линијама,
- обавештава кориснике услуга путем средстава јавног информисања о отпочињању обављања линијског превоза;
- у току важења реда вожње линијски превоз може привремено обуставити или изменити у случају прекида саобраћаја због више силе или извођења радова на реконструкцији пута и у случају мера надлежног органа које непосредно утичу на ограничење саобраћаја, док те мере трају;
- пре почетка обуставе или измене превоза дужан је да о томе обавести јавног партнера, а преко средстава јавног информисања кориснике превоза;
- прими сваког путника у границама расположивих места за путнике;
- обезбеди превоз пртљага у границама расположивог пртљажног простора истовремено сапревозом путника коме пртљаг припада;
- да у возилу којим се обавља линијски превоз мора бити важећи ред вожње, општи услови превоза и важећи ценовник;
- да у возилу којим се обавља линијски превоз мора бити истакнут у доњем десном углу ветробранског стакла и са стране поред улазних врата, назив линије са назначењем најмање једне успутне станице или стајалишта који ближе одређује правац линије;
- пријем путника у возило и искрцавање путника врши на аутобуским станицама и аутобуским стајалиштима који су унети у ред вожње;
- да изда возну карту и потврду за превоз путничког пртљага;
- на основу писаног налога надлежне организационе јединице јавног партнера врши и ванредне послове у вези обављања линијског превоза путника, за које се обезбеђују додатна новчана средства;
- у случају изненадног застоја или измене режима у саобраћају организује превоз на начин да путници у најмањој могућој мери осете последице измене режима

саобраћаја односно да у што краћем року предузме мере за поновно успостављање редовног превоза;

- у случају прекида саобраћаја због квара возила путницима омогући да истим картама наставе започету вожњу другим возилом;
- обавести или тражи сагласност јавног партнера ако је у случају елементарне непогоде (снежни наноси, последице, поплава и сл.), знатног оштећења улица, путева и путних објеката, саобраћајне незгоде, манифестације, радова на путу и сл. потребно да одступи од регистрованог реда вожње на линији усмислу скраћења, продужења, делимичне измене трасе и измене у капацитету возила;
- ако услед више силе или других разлога који се нису могли предвидети, односно спречити, дође до поремећаја или прекида у обављању линијског превоза, без одлагања предузме све потребне мере на отклањању узрока поремећаја;
- у случају прекида линијског превоза услед штрајка, приватни партнер је обавезан да обезбеди минимални обима рада у обављању линијског превоза у складу са актом општине Блаце, односно закљученим уговором;
- превоз обавља са технички исправним возилом, које мора бити чисто споља и изнутра и
- прилагођено условима превоза на линији;
- у зимском и/или летњем периоду возило мора бити адекватно опремљено за удобан превоз путника;
- возно особље мора бити одморно и способно за обављање безбедног управљања возилом,
- да у случају поремећаја у вршењу превоза или прекида превоза услед разлога које превозник није могао да предвиди или спречи, предузме мере на отклањању узрока поремећаја или прекида и о томе обавести надлежни орган за послове саобраћаја општинске управе Блаце,
- да доставља месечне извештаје о оствареним обртима (полуобртима) и поласцима кроз независни систем ГПС,
- да настоји обезбеђивању развоја и унапређењу обављања поверене делатности.

15.4 Возач приватног партнера је дужан да:

- да возило заустави на свим стајалиштима према регистрованом реду вожње и да након заустављања отвори сва врата и изврши пријем/отпрему путника;
- у случају дужег застоја на путу може да омогући излазак путника из возила и изван стајалишта ако се то може обавити на безбедан начин;
- покрене возило тек када се увери да су сва врата затворена и да нема путника у близини возила који исказују јасну намеру да уђу у возило;
- да се према путницима опходи са пажњом и предусретљиво
- не дозволи улазак у возило лицу које је видљиво под утицајем алкохола;
- не дозволи улазак у возило лицу оболелом од заразне болести;
- не дозволи улазак у возило детету до шест година старости ако није у пратњи одрасле особе,
- не дозволи улазак у возило лицу чији пртљаг може изазвати повреду путника или оштећења аутобуса, уз поштовање кодекса облачења.

15.5 Права Приватног партнера

- искључиво право обављања јавног аутобуског градског и приградског превоза на целокупној територији општине Блаце;
- Право на основу писаног налога надлежне организационе јединице јавног партнера врши и ванредне послове у вези обављања линијског превоза путника, за које се обезбеђују додатна новчана средства (као што је цена за ауто-дан, по км или слично);
- остваривање прихода наплатом уговорене накнаде на месечном нивоу од стране Јавног партнера и наплатом карата од корисника који немају праву на бесплатан или субвенционисан превоз и аутобуску карту.
- Право приватног партнера је да по потреби врши ванредни превоз у јавном саобраћају за потребе јавног партнера који одступају од реда вожње и да за додатне километре наплаплати пуну цену по километру из пројекта

Појединости у вези права и обавезе коначно ће бити дефинисане јавним уговором, у складу са принципом слободне воље две стране уважавајући Законске оквире које ригулишу предмет јавно-приватног партнерства.

16 МИНИМАЛНЕ ТЕХНИЧКЕ, ФИНАНСИЈСКЕ И ИСКУСТВЕНЕ КВАЛИФИКАЦИЈЕ КОЈЕ УЧЕСНИК МОРА ДА ИСПУЊАВА ДА БИ МУ СЕ ОМОГУЋИЛО УЧЕСТВОВАЊЕ У ПОСТУПКУ ИЗБОРА КОНЦЕСИОНАРА И ПРЕГОВАРАЊЕ

Врста поступка набавке и коначни критеријуми биће утврђени приликом сачињавања конкурсне документације за избор приватног партнера, коју ће израдити пројектни тим јавног тела, односно комисија за спровођење поступка јавне набавке, а након исходовања позитивног мишљења Комисије за јавно-приватно партнерство.

Имајући у виду чињеницу да је уговор дугогодишњи, у којем приватни партнер гарантује квалитет пружања услуге и безбедност у складу са важећим стандардима и правилницима, неопходно је због такве прерасподеле ризика, одабрати квалитетну и одговарајућу опрему за пружање одређеног нивоа услуге који је одређен стандардима и правилницима

Поред критеријума за квалитативни избор привредног субјекта које сви учесници у поступку избора привредног субјекта морају доказати да испуњавају, а који су дефинисани члановима 111. и 112. ЗЈН, критеријуми за избор привредног субјекта могу да се односе на испуњеностуслова за обављање професионалне делатности, финансијски и економски капацитет, технички и стручни капацитет који су дефинисани члановима 115., 116. и 117. ЗЈН, а које учесници у поступку избора привредног субјекта треба да испуњавају.

Предлог пројекта садржи минималне техничке, финансијске и искуствене квалификације које учесник у поступку мора да испуњава да би му се омогућило учествовање у поступку избора приватног партнера и преговарања који ће прецизно бити дефинисан у оквиру јавног позива и конкурсне документације.

Привредни субјект мора да задовољи критеријуме за избор привредног субјекта за учешће у поступку јавне набавке, а који ће оквирно бити дефинисани на следећи начин:

16.1 Испуњеност услова за обављање професионалне делатности

Привредни субјект треба да докаже да је уписан у регистар привредних субјеката, судски регистар, професионални регистар или други одговарајући регистар, ако се такав регистар води у земљи у којој привредни субјект има седиште.

Привредни субјект мора да поседује дозволу надлежног органа за обављање делатности која је предмет јавне набавке - Решење Министарства надлежног за послове саобраћаја за обављање јавног превоза путника - Лиценца за домаћи линијски превоз

путника у друмском саобраћају у складу са Законом о превозу путника у друмском саобраћају ("Сл. гласник РС", бр. 68/2015, 41/2018, 44/2018 - др. закон, 83/2018, 31/2019 и 9/2020).

16.2 Финансијски и економски капацитет

Понуђач треба да докаже има одговарајући финансијски капацитет на основу кога ће

доказати:

- да има одговарајући финансијски капацитет на основу кога ће доказати да је у последње три (3) финансијске године имао укупни пословни приход од минимум 80.000.000,00 динара;
- да је у последње три (3) финансијске године, рачунајући до дана објављивања јавног позива на Порталу јавних набавки, имао одговарајући финансијски капацитет на основу кога ће доказати да није имао пословни губитак;

16.3 Технички и стручни капацитет

У складу са чланом 117. ЗЈН, Наручилац може да одреди услове у погледу техничког и стручног капацитета којима се обезбеђује да привредни субјект има потребне кадровске и техничке ресурсе и искуство потребно за извршење уговора о јавној набавци са одговарајућим нивоом квалитета, а нарочито може да захтева да привредни субјект има довољно искуства у погледу раније извршених уговора.

Понуђачи треба да докажу да располажу одговарајућим техничким капацитетом (по основу власништва, закупа, лизинга или на други одговарајући начин) на основу кога ће доказати да имају потребне техничке ресурсе и то најмање:

- 6 возила за вршење градског и приградског превоза путника са важећом лиценцом.
- одговарајући простор у којем врши сервисирање, поправку возила и радионицу за технички преглед возила са најмање 1 каналом за преглед и сервис возила, и најмање једном дизалицом од четири стуба.
- Да поседује сопствену станицу за снабдевање горивом сопствених превозних средстава.
- Да поседује најмање једну станицу у власништву или у закупу на територији општине Блаце која има важећу лиценцу за пружање станичних услуга која је издата од надлежног Министарства гражевинарства, саобраћаја и инфраструктуре.
- Да поседује важећу лиценцу Министарства гражевинарства, саобраћаја и инфраструктуре за послове саобраћаја и обављања јавног превоза путника.

Понуђачи треба да докажу да имају одговарајући стручни капацитет на основу кога ће доказати да имају потребне кадровске ресурсе радно ангажоване у складу са Законом о раду ("Сл. гласник РС", бр. 24/2005, 61/2005, 54/2009, 32/2013, 75/2014, 13/2017 - одлука УС, 113/2017 и 95/2018 - аутентично тумачење) и то најмање:

- Да понуђач има радно ангажована минимално 1 дипломирана или мастер саобраћајна инжењера која поседују Сертификат о професионалној оспособл»еноаи лица одговорног за превоз, за послове управљања превозом путника, које је издало миниаарство надлежно за послове друмског саобраћаја у складу са Законом о превозу пугника у друмском саобраћају;
- Минимално 10 возача са положеном Д категоријом тј сертификатом о стручној компетентности издате од стране Агенције за безбедност саобраћаја;
- минимално једног диспечера;
- минимално 1 дипломираног или мастер машинског инжењера задуженог за одржавање возног парка са најмање 4 године радног искуства у струци

- минимално једног радно ангажована дипломирана економиста са најмање 5 година
- минимално једног аутоелектричара и једног аутомеханичара са радним искуством од најмање 3 године.

16.4 Пословни капацитет

Понуђачи треба да докажу да имају одговарајући пословни капацитет, на основу кога ће доказати да имају искуство и да су у претходне три (3) године квалитетно пружили јавну услугу јавног аутобуског градског и приградског превоза путника у најмање две локалне самоуправе.

17 ИНФОРМАЦИЈЕ О ПОСТУПКУ ДОДЕЛЕ И ОБЈАВЉИВАЊУ ЈАВНОГ ПОЗИВА

Сходно члану 7. Закона о јавно-приватном партнерству и концесијама, јавно- приватно партнерство се дефинише као дугорочна сарадња између јавног и приватног партнера ради обезбеђивања финансирања, изградње, реконструкције, управљања или одржавања инфраструктурних и других објеката од јавног значаја и пружања услуга од јавног значаја, које може бити уговорно или институционално.

Чланом 20. наведеног Закона дефинисано је да је поступак избора приватног партнера или поступак јавне набавке одређен законом којим се уређујујавне набавке или поступак давања концесије одређен овим законом. Јавни уговор закључиће се као уговор о јавно-приватном партнерству са елементима концесије.

У поступку избора приватног партнера не примењују се одредбе закона којим се уређују јавне набавке које се односе на:

1) начин обрачуна процењене вредности јавног уговора;
2) заједничку понуду;
3) подизвођаче;
4) рокове за подношење понуда и пријава;
5) рокове у вези са доношењем одлуке о избору најповољније понуде;
6) рокове за закључење уговора и
7) измене јавног уговора.

Поступак доделе јавног уговора за ЈПП, са или без елемената концесије, покреће се објављивањем јавног позива на српском језику и на страном језику који се уобичајено користи у међународној трговини.

Јавни позив се у истоветном тексту објављује у Службеном гласнику Републике Србије, као и у средству јавног информисања које се дистрибуира на целој територији Републике Србије, на интернет-страници јавног тела и на Порталу јавних набавки, са навођењем дана када је јавни позив објављен у Службеном гласнику Републике Србије.

Јавни позив се по потреби објављује електронски на интернет страници "TED" и интернет издању додатка Службеном листу Европске уније, а обавезно за пројекте вредности преко пет милиона евра. Трошкове објављивања јавног позива сноси надлежно јавно тело које спроводи поступак.

Сходно члану 14. Закона о јавно-приватном партнерству и концесијама, учесник у поступку доделе јавног уговора може бити свако домаће или страно физичко, односно правно лице.

Групе привредних субјеката могу подносити понуде или наступати као учесници у поступку. Јавна тела не морају тражити од ових група лица да имају одређену правну форму како би учествовала у поступку. Од свих учесника у поступку чија је понуда оцењена као најповољнија мора се захтевати одређена правна форма по додели јавног уговора.

18 КРИТЕРИЈУМИ ИЗБОРА И ДОДЕЛЕ И ОДАБРАНИ ПОСТУПКА ДОДЕЛЕ УГОВОРА

Одабрани поступак доделе је у складу са законом о јавно приватном партнерству путем јавног позива за давање концесије. Наручилац је дужан да у конкурсној документацији одреди критеријуме за избор приватног партнера и елементе критеријума.

Критеријум за доделу уговора је, сходно члану 132. ЗЈН, економски најповољнија понуда, која ће се одређивати на основу неких од следећих критеријума: понуђена цена - најнижи износ понуђене накнаде коју би јавни партнер плаћао приватном партнеру за свих 10 година трајања уговорног периода. Као други критеријум за доделу уговора конкурсном документацијом се могу одредити и други елементи који ће бити пондерисани као што су удаљеност Аутобуске станице од центра града, величина уређеног паркинг простора, ниво емисије штетних гасова флоте, и друго

Критеријум за оцењивање понуда ће се ближе одредити у конкурсној документацији за избор приватног партнера.

Вредност уговорене накнаде коју Јавни партнер треба да плати приватном партнеру за реализацију овог пројекта не може бити већа од 23.644.500,00 динара у нето вредности, без пдв.

19 ЈАВНИ УГОВОР

19.1 Садржина јавног уговора

Сходно члану 46. Закона о јавно-приватном партнерству јавни уговор садржи све одредбе, услове и друге клаузуле које јавни партнер сматра корисним за испуњавање задатка приватног партнера и за однос приватног партнера са другим учесницима који играју значајну улогу у реализацији ЈПП са или без елемената концесије.

Приликом одређивања одредаба и услова јавног уговора, јавно тело би морало да уреди

следећа питања:

1) карактер и обим радова које треба да изврши и/или услуга које треба да обезбеди приватни партнер и услове за њихово обезбеђење, под условом да су наведени у јавном позиву; Исти подразумева дефинисање броја линија, полазака и ред вожње и подразумева ред вожње којим се прелази годишње 189.156 км

2) расподела ризика између јавног и приватног партнера;

3) одредбе о минималном захтеваном квалитету и стандарду услуга превоза и радова у интересу јавности или корисника услуга или јавних објеката, као и последице неиспуњења ових захтева у погледу квалитета, под условом да не представљају повећање или смањење накнаде приватном партнеру;

4) обим искључивих права приватног партнера, ако постоје;

5) евентуалну помоћ коју јавни партнер може пружити приватном партнеру за добијање дозвола и одобрења потребних за реализацију ЈПП или концесије;

6) захтеве у вези са друштвом посебне намене у погледу: правне форме, оснивања, минималног капитала и минималних других средстава или људских ресурса, структуре акционара, организационе структуре и пословних просторија као и пословних активности приватног партнера;Наручилац не предвиђа оснивање друштва за посебне намене.

7) власништво над средствима која се односе на пројекат и по потреби, обавезе уговорних страна у погледу стицања пројектних средстава и евентуално потребних службености;

8) накнада приватном партнеру, без обзира да ли се састоји од тарифа или накнада за обезбеђене објекте или услуге, начин и формула за утврђивање, периодично усклађивање и прилагођавање тих тарифа или накнада, евентуалне исплате које јавни партнер треба да изврши приватном партнеру. Накнада се дефинише у висини од максимално 125,00 рсд по пређеном километру и то за 189.156 километара годишње.

9) механизми за смањење накнаде (без обзира на правни облик) приватном партнеру у случају лошијег квалитета његових услуга/објеката;

10) поступак који јавни партнер користи за разматрање и одобравање успостављања нових линија превоза, стајалишта и слично, ако је потребно;

11) поступци за измене пројеката, тј редова вожње и других спецификација ако их једнострано утврђује јавни партнер и поступци за сагласност о евентуалном продужењу рокова и/или повећању накнаде (укључујући трошкове финансирања);

12) обим обавезе приватног партнера да зависно од случаја обезбеди измену објеката или услуга у току трајања уговора да би се удовољило измењеној стварној тражњи за услугом;

13) њеном континуитету и њеном пружању под суштински истим условима свим корисницима, као и последице тога на накнаду (и трошкове финансирања) за приватног партнера;

14) могући обим измена јавног уговора након његовог закључења, лица која имају право да то захтевају и механизам за усаглашавање тих измена;

15) евентуална права јавног партнера да приватном партнеру одобри закључење најважнијих подизвођачких уговора или уговора са зависним друштвима приватног партнера или са другим повезаним лицима;

16) јемства која треба да обезбеди приватни партнер или јавни партнер (укључујући јемства јавног партнера финансијерима);

17) покриће осигурањем које треба да обезбеђује приватни партнер;

18) расположиви правни лекови у случају да било која уговорна страна не изврши своје уговорне обавезе;

19) мера у којој било која уговорна страна може бити изузета од одговорности за неизвршење или кашњење у испуњењу уговорних обавеза услед околности реално ван њене контроле (виша сила, промена закона и сл.);

20) рок трајања јавног уговора и права и обавезе уговорних страна након његовог истека (укључујући и стање у којем се имовина мора предати јавном партнеру), поступак продужења уговореног рока укључујући његове последице на финансирање пројекта;

21) компензација и пребијање потраживања;

22) последице штетне промене прописа;

23) разлози и последице превременог раскида (укључујући минималан износ који се мора исплатити јавном или приватном партнеру), уговорне казне и слично;

24) евентуална ограничења одговорности уговорних страна;

25) сви споредни или повезани уговори које треба закључити, укључујући и оне намењене лакшем финансирању трошкова везаних за пројекат, као и ефекте тих уговора на јавни уговор. То нарочито обухвата посебне одредбе којима се јавном партнеру дозвољава да закључи уговор са финансијерима приватног партнера и да обезбеди права на пренос јавног уговора на лице које наведу финансијери у одређеним околностима;

26) меродавно право и механизам за решавање спорова;

27) околности под којима јавни партнер или одређено треће лице може (привремено или на други начин) преузети вођење објекта или другу функцију приватног партнера како би се обезбедило делотворно и непрекидно вршење услуге и/или објеката који су предмет уговора у случају озбиљних пропуста приватног партнера у извршавању његових обавеза;

28) евентуално право јавног партнера или надлежног државног органа да у циљу заштите јавног интереса као и у случају постојања опасности за јавну безбедност или угрожавање животне средине и здравља људи или повреде обавеза приватног партнера/концесионара из јавног уговора, у потпуности или делимично прекине извршење уговора или преузме извршење одговарајућих обавеза приватног партнера/концесионара (step-in right), уз дефинисање последица коришћења тог права;

29) опорезивање и фискална питања – ако постоје.

19.2 Сагласност на јавни уговор

Сходно члану 47. Закона о јавно-приватном партнерству и концесијама, пре доношења одлуке о избору приватног партнера и закључења јавног уговора, обавеза Скупштине општине Блаце, јесте давање сагласности на коначни нацрт јавног уговора укључујући и прилоге који чине његов саставни део.

Скупштина општине Блаце дужна је да на основу оцене о усаглашености нацрта уговора са Законом о јавно-приватном партнерству и са конкурсном документацијом, да сагласност на коначни нацрт уговора у року од 30 (тридесет) дана од дана његовог достављања. Јавни уговор може бити закључен по добијању сагласности Скупштине општине Блаце. На све измене и допуне закљученог јавног уговора којима се мењају права и обавезе уговорних страна, примењује се поступак у складу са одредбама Закона о јавно-приватном партнерству. Ако није другачије уговорено у писаном

облику, јавни партнер, као уговорна страна, увек је одговоран за реализацију пројекта ЈПП и за његове евентуалне последице.

19.3 Закључење јавног уговора

Сходно члану 48. Закона о јавно-приватном партнерству, јавно тело мора одабраном најповољнијем понуђачу понудити потписивање јавног уговора у року који је одредио одлуком о избору најповољније понуде, а по добијеној сагласности Скупштине општине Блаце.

Јавни уговор у писаном облику потписују овлашћена лица јавног тела и одабраног најповољнијег понуђача, а ако се уговором предвиђа располагање непокретностима, односно располагање уделима у заједничком привредном друштву, уговор се обавезно оверава. Потписивањем јавног уговора приватни партнер стиче право и преузима обавезу обављања делатности за коју је јавни уговор додељен.

Јавни уговор мора бити сачињен у складу са конкурсном документацијом, свим подацима из јавног позива, изабраном понудом и одлуком о избору најповољније понуде.

20 ДИНАМИКА РАЗВОЈА ПРОЈЕКТА

Табела 27: Расподела ризика у пројекту јавно-приватног партнерства

р.бр активности	Назив активности	почетак активности	крај активности	трајање активности (дана)
1	Иницијатива јавног тела за покретање пројекта	01.12.2024	31.12.2024	30
2	Одлука скупштине о започињању реализације	20.02.2025	12.03.2025	20
3	Решење о образовању стручног тима за спровођење поступка	12.03.2025	17.03.2025	5
4	Припрема студије за пројекат ЈПП	31.12.2024	09.06.2025	160
5	Упућивање предлога ЈПП пројекта републичкој комисији	09.06.2025	19.06.2025	10
6	Процес издавања Мишљења републичке комисије	19.06.2025	19.07.2025	30
7	Сагласност Скупштине Града на предлог пројекта	19.07.2025	08.08.2025	20
8	Припрема техничке документације	20.02.2025	01.04.2025	40
9	Припрема тендерске документације	20.02.2025	09.08.2025	170
10	Процес избора приватног партнера са временом за жалбе	09.08.2025	17.11.2025	100
11	Сагласност Скупштине Града на уговор	17.11.2025	17.12.2025	30
12	Закључивање и објављивање јавног уговора	17.12.2025	22.12.2025	5
13	Припремни период	22.12.2025	21.01.2026	30
14	Период имплементације (уградња опреме…)	22.12.2025	20.02.2026	60
15	Период трајања уговора	22.12.2025	22.12.2035	3652
#REF!	Почетак периода обављања целокупне активности	01.12.2024	22.12.2035	4038
	УКУПНО:	**01.12.2024**	**22.12.2035**	**4038**

21 СТРУЧНИ ТИМ ЈАВНОГ ТЕЛА

Табела 28: Стручни тим јавног тела

1	Милош Чолић	Спец.струковни менаџер	
2	Марија Минић	Дипломирани економиста	
3	Бранимир Димитријевић	Дипломирани правник	

22 ПРИЛОЗИ

22.1 Одлука општине Блаце о покретању поступка ЈПП

22.2 Решење општине Блаце о формирању стручног тима

Република Србија
ОПШТИНА БЛАЦЕ - ОПШТИНСКА УПРАВА
30.10.2025.
1702

РЕПУБЛИКА СРБИЈА
ВЛАДА
Комисија за јавно-приватно
партнерство
Број: 21/2025
24. октобар 2025. године
Б е о г р а д

На основу члана 68. став 1. тачка 3), а у вези са чланом 29. став 4. Закона о јавно-приватном партнерству и концесијама („Службени гласник Републике Србије", број 88/11, 15/16, 104/16), Комисија за јавно-приватно партнерство даје следеће

МИШЉЕЊЕ

1. На Предлог Концесионог акта поднетог од стране општине Блаце у складу са чланом 29. став 4. Закона о јавно-приватном партнерству и концесијама, којим се предлаже поверавање обављања комуналне делатности градског и приградског превоза путника на територији општине Блаце, Комисија за јавно-приватно партнерство (у даљем тексту: Комисија) је мишљења да се предметни пројекат може реализовати у форми јавно-приватног партнерства са елементима концесије.

2. Давање мишљења из тачке 1. од стране Комисије не подразумева одговорност Комисије, за процену исплативости предложеног правног посла, за даљу реализацију Предлога Концесиног акта, као ни за евентуалне спорове и штетне последице које настану из те реализације, за које је увек одговорно јавно тело које је јавни партнер у јавном уговору, у складу са законом.

3. Комисија констатује да је јавно тело у обавези да у даљем поступку додељивања јавног уговора не одступи од услова и ризика предвиђених Предлогом Концесиног акта из тачке 1. овог мишљења.

4. Предметно мишљење дато је искључиво на основу података и анализа достављених од стране подносиоца Предлога Концесионог акта из тачке 1. овог мишљења.

5. Ово мишљење се објављује на интернет страници Комисије.

ОБРАЗЛОЖЕЊЕ

Општина Блаце је у складу са чланом 29. став 4. Закона о јавно-приватном партнерству и концесијама (у даљем тексту: Закон), дана 17. јуна 2025. године поднела Предлог Концесионог акта ради давања мишљења и оцене да се предметни пројекат може реализовати у форми јавно-приватног партнерства са елементима концесије. Комисија је предметни Предлог Концесионог акта разматрала на седници одржаној 24. октобра 2025. године и констатовала да се предметни пројекат може реализовати у форми јавно-приватног партнерства са елементима концесије.

Комисија је у претходној анализи утврдила да је Подносилац Концесионог акта јавно тело у складу са чланом 4. став 1. тач. 7) и 8) Закона, те да може бити Предлагач пројекта јавно-приватног партнерства са елементима концесије из члана 29. став 2. Закона.

Из достављеног Предлога Концесионог акта, Комисија је закључила да Предлог Концесионог акта садржи све елементе у складу са чланом 29. став 6. Закона и то:

1) предмет концесије;

2) разлоге за давање концесије;

3) евентуално одузимање поверених послова и одузимање права коришћења имовине за обављање поверених послова;

4) податке о утицају концесионе делатности на животну средину, на инфраструктуру и друге привредне области, на ефикасно функционисање техничко-технолошких система;

5) минималне техничке, финансијске и искуствене квалификације које учесник у поступку мора да испуњава да би му се омогућило учествовање у поступку избора концесионара и преговарања;

6) рок трајања концесије, укључујући образложење предложеног рока;

7) податке о потребним новчаним и другим средствима и динамици њиховог улагања, начин плаћања, давања гаранција или других средстава обезбеђења за извршавање концесионих обавеза, права и обавезе концесионара према корисницима услуга које су предмет концесије и питања везана за подношење приговора од стране тих корисника, питања услова и начина вршења надзора, и цене и опште услове за коришћење добара и обављање делатности;

8) податке о накнадама које плаћају концедент и концесионар;

9) оцену о потребном броју радних места и квалификоване радне снаге у вези са извршавањем концесије, уколико се предлаже да то буде елеменат концесионог акта;

10) податке о другим уговорима који се закључују пре, истовремено или после закључења јавног уговора, било у форми прилога јавног уговора, било као посебни уговори, ради остварења економске оправданости или комерцијалних потреба релевантног пројекта, као што су уговори о преносу права коришћења непокретних и покретних ствари, пренос, односно уступање концесионару уговора које закључи јавно тело, преузимање запослених итд;

11) остале податке и документе од значаја за концесију.

У складу са информацијама и подацима достављеним од стране јавног тела, као и у складу са свим изнетим, Комисија је дала мишљење како је наведено.

ЗАМЕНИК ПРЕДСЕДНИКА КОМИСИЈЕ

Андријана Јовановић

Доставити
- Јавном телу
- Архиви

На основу члана 2. став 3. тачка 5), члана 4. и члана 9. став 1. и 3. Закона о комуналним делатностима ("Сл. гласник РС", бр. 88/2011, 104/2016 и 95/2018), члана 12. и 13. Закона о јавноприватном партнерству и концесијама ("Сл. гласник РС", бр. 88/2011, 15/2016 и 104/16), члана 20. став 1. тачка 2. Закона о локалној самоуправи ("Сл. гласник РС", бр. 129/2007, 83/2014- др. закон и 101/2016- др. закон и 47/2018 и 111/2021 – др. закон) и члана 43. став 1. тачка 6) Статута општине Блаце ("Службени лист општине Блаце", бр. 5/19), Скупштина општине Блаце, на седници одржаној дана 29. новембра 2024. године, доноси

О Д Л У К У
О ПОКРЕТАЊУ ПОСТУПКА ЈАВНО-ПРИВАТНОГ ПАРТНЕРСТВА СА ЕЛЕМЕНТИМА КОНЦЕСИЈЕ ЗА РЕАЛИЗАЦИЈУ ПРОЈЕКТА ПОВЕРАВАЊА ОБАВЉАЊА КОМУНАЛНЕ ДЕЛАТНОСТИ ГРАДСКОГ И ПРИГРАДСКОГ ПРЕВОЗА ПУТНИКА НА ТЕРИТОРИЈИ ОПШТИНЕ БЛАЦЕ

Члан 1.

Овом Одлуком уређују се услови, начин, израда и предлагање јавно-приватног партнерства у поступку јавно-приватног партнерства са елементима концесије за поверавање обављања комуналне делатности градског и приградског превоза путника на територији општине Блаце.

Члан 2.

Поступак реализације пројекта спроводиће се у складу са одредбама Закона о јавно-приватном партнерству и концесијама („Службени гласник РС“ број 88/2011, 15/2016 и 104/2016 - у даљем тексту: Закон).

Члан 3.

Општина Блаце је дужна да изради Предлог пројекта (акта) јавно-приватног партнерства и исти достави на сагласност Комисији за јавно-приватно партнерство и надлежним органима.

Члан 4.

Надлежни орган за одобравање и давање сагласности на Предлог пројекта (акта) јавно-приватног партнерства донеће одлуку у Законом предвиђеном року.

Члан 5.

Надлежно тело у смислу ове Одлуке, донеће одлуку о покретању поступка јавне набавке за избор најповољнијег партнера, а у складу са поступком дефинисаним Законом.

Члан 6.

Потписивање уговора о јавно-приватном партнерству може се извршити и на основу ове Одлуке, а по претходно спроведеном поступку у смислу Закона и евидентирања у надлежном регистру.

Члан 7.

На све што овом Одлуком није дефинисано примењиваће се одредбе Закона о јавно-приватном партнерству и концесијама, Закона о локалној самоуправи, Закона о комуналним делатностима, као и подзаконска акта донета на основу наведених закона.

Члан 8.

Ова Одлука ступа на снагу осмог дана од дана објављивања у „Службеном листу општине Блаце“.

Број: I-344-2920/2024
У Блацу, 29.11.2024. године

СКУПШТИНА ОПШТИНЕ БЛАЦЕ

ПРЕДСЕДНИК
Дејан Мијајловић

На основу члана 29. и 30. Закона о јавно-приватном партнерству и концесијама („Сл. гласник РС“ бр. 88/2011,15/2016 и 104/2016), члана 9. Закона о комуналним делатностима ("Сл. гласник РС", бр. 88/2011, 104/2016 и 95/2018), и члана 43. став 1. тачка 6) Статута општине Блаце ("Службени лист општине Блаце", бр. 5/19), Скупштина општине Блаце, на седници одржаној дана 29. новембра 2024. године, доноси

Р Е Ш Е Њ Е
О ИМЕНОВАЊУ СТРУЧНОГ ТИМА ЗА РЕАЛИЗАЦИЈУ ПРОЈЕКТА ПОВЕРАВАЊА ОБАВЉАЊА КОМУНАЛНЕ ДЕЛАТНОСТИ ГРАДСКОГ И ПРИГРАДСКОГ ПРЕВОЗА ПУТНИКА НА ТЕРИТОРИЈИ ОПШТИНЕ БЛАЦЕ

Члан 1.

У Стручни тим за реализацију јавно-приватног партнерства са елементима концесије за реализацију пројекта поверавања обављања комуналне делатности градског и приградског превоза путника на територији општине Блаце (у даљем тексту : Стручни тим), именују се:

1. Милош Чолић, спец. струк. менаџер,
2. Марија Минић, дипл.економиста,
3. Бранимир Димитријевић, дипл.правник.

Члан 2.

Овлашћује се Председник општине Блаце да, у сврху пружања помоћи стручном тиму, ангажује стручног консултанта, изабраног у складу са законским одредбама, који ће узети активно учешће у изради пројекта из члана 1. овог решења и предметном поступку.

Члан 3.

Задаци Стручног тима су:

- пружање стручне помоћи јавном телу при припреми Предлога ЈПП за реализацију пројекта поверавања обављања комуналне делатности градског и приградског превоза путника на територији општине Блаце који се упућује Комисији за ЈПП;
- пружање стручне помоћи јавном телу при припреми потребних анализа, односно студија оправданости, при припреми и изради услова и конкурсне документације, правила и услова за оцену понуђача и примљених понуда, као и критеријума за избор понуде и прегледање и оцена приспелих понуда;
- утврђивање предлога одлуке о избору најповољније понуде за ЈПП или предлога одлуке о поништењу поступка ЈПП и образложењу тих предлога и
- обављање осталих послова потребних за реализацију поступка.

Члан 4.

Стручни тим о свом раду води записник и сачињава друга документа која потписују сви чланови Стручног тима.

Члан 5.

Ово Решење ступа на снагу даном доношења, а објавиће се у „Службеном листу општине Блаце“.

Број: I-02-2921/2024
У Блацу, 29.11.2024. године

СКУПШТИНА ОПШТИНЕ БЛАЦЕ

ПРЕДСЕДНИК
Дејан Мијаиловић

На основу члана 14. став 2. Закона о безбедности саобраћаја на путевима („Службени гласник Републике Србије“, број: 41/09, 53/10, 101/11, 32/13-одлука УС, 55/14, 96/15-други закон, 9/16-одлука УС, 24/18, 41/18, 41/18-други закон, 87/18, 23/2019, 128/2020-др. закон, 76/2023 и 19/2025) и члана 43. став 1. тачка 53) Статута општине Блаце (“Службени лист Општине Блаце”, бр.5/19), Скупштина општине Блаце, на седници одржаној дана 31. октобра 2025. године, доноси

РЕШЕЊЕ

I

УСВАЈА СЕ Извештај о стању безбедности саобраћаја на путевима на територији општине Блаце од 1. јануара 2025. године до 30. јуна 2025. године, број: II-22-1692/2025 од 28. октобра 2025. године.

II

Решење доставити: Општинском већу општине Блаце, Телу за координацију послова безбедности саобраћаја на путевима на територији општине Блаце и архиви Скупштине општине Блаце.

III

Решење објавити у „Службеном листу општине Блаце“.

Број: I-22-2411/2025
У Блацу, 31. 10. 2025. године

СКУПШТИНА ОПШТИНЕ БЛАЦЕ

ПРЕДСЕДНИК
Дејан Мијајловић с.р.

На основу члана 63. став 2. Закона о јавним предузећима (“Службени гласник РС”, бр. 15/2016 и 88/2019), члана 32. став 1. тачка 8) Закона о локалној самоуправи (“Службени гласник РС”, бр.129/07, 83/14-др.закон, 101/16 др.закон, 47/2018 и 111/2021-др.закон) и члана 43. став 1. тачка 10) Статута општине Блаце (“Службени лист Општине Блаце”, бр.5/19), Скупштина општине Блаце, на седници одржаној дана 31. октобра 2025. године, доноси

РЕШЕЊЕ

I УСВАЈА СЕ квартални Извештај о степену усклађености планираних и реализованих активности из програма пословања Јавног комуналног предузећа „Блаце“, са седиштем у Блацу, за период од 01.01.2025. године до 30.06.2025. године, који је Одлуком број: 1557 усвојио Надзорни одбор Јавног комуналног предузећа „Блаце“, на седници одржаној дана 17.10.2025. године.

II Решење доставити Јавном комуналном предузећу „Блаце“, са седиштем у Блацу и архиви Скупштине општине Блаце.

III Решење објавити у „Службеном листу општине Блаце“.

Број: I-023-2386/2025
У Блацу, 31. 10. 2025. године

СКУПШТИНА ОПШТИНЕ БЛАЦЕ

ПРЕДСЕДНИК
Дејан Мијајловић с.р.

На основу члана 30. став 3. и 5. Закона о предшколском васпитању и образовању (“Службени гласник РС”, бр. 18/10, 101/17, 113/17 –др. закон, 95/18 –др. закон, 10/19, 86/19 –др. закон, 157/2020 –др. закон, 123/21 –др. закон и 129/21), члана 32. став 1. тачка 8) и 20) Закона о локалној самоуправи (“Службени гласник РС”, бр.129/07, 83/14-др.закон, 101/16 др.закон, 47/2018 и 111/21- др. закон) и члана 43. став 1. тачка 11) Статута општине Блаце (“Службени лист Општине Блаце”, бр.5/19), Скупштина општине Блаце, на седници одржаној 31. октобра 2025. године, доноси

РЕШЕЊЕ
О ДАВАЊУ САГЛАСНОСТИ ПРЕДШКОЛСКОЈ УСТАНОВИ „НАША РАДОСТ“ У БЛАЦУ

I

ДАЈЕ СЕ САГЛАСНОСТ Предшколској установи „Наша радост“, са седиштем у Блацу, за упис већег броја деце у свим васпитним групама, највише 20% већи број деце у односу на важеће нормативе, по захтеву ове установе, број: 437 од 17.09.2025. године.

II

Решењем известити: Предшколску установу „Наша радост“, са седиштем у Блацу и архиву Скупштине општине Блаце.

III

Решење објавити у „Службеном листу општине Блаце“.

Број: I-60-2112/2025
У Блацу, 31. 10. 2025. године

СКУПШТИНА ОПШТИНЕ БЛАЦЕ

ПРЕДСЕДНИК
Дејан Мијајловић с.р.

На основу члана 32. став 1. тачка 8) и 20) Закона о локалној самоуправи (“Службени гласник РС”, бр.129/07, 83/14-др.закон, 101/16 др.закон, 47/2018 и 111/21-др. закон) и члана 43. став 1. тачка 53) Статута општине Блаце (“Службени лист Општине Блаце”, бр.5/19), Скупштина општине Блаце, на седници одржаној 31. октобра 2025. године, доноси

РЕШЕЊЕ

I

ДАЈЕ СЕ САГЛАСНОСТ Предшколској установи „Наша радост“, са седиштем у Блацу, на Годишњи план рада предшколске установе „Наша радост“, за радну 2025/2026 годину, број: 404-1 од 12.9.2025. године.

II

Решењем известити: Предшколску установу „Наша радост“, са седиштем у Блацу и архиву Скупштине општине Блаце.

III

Решење објавити у „Службеном листу општине Блаце“.

Број: I-022-2172/2025
У Блацу, 31. 10. 2025. године

СКУПШТИНА ОПШТИНЕ БЛАЦЕ

ПРЕДСЕДНИК
Дејан Мијајловић с.р.

На основу члана 32. став 1. тачка 8) и 20) Закона о локалној самоуправи (“Службени гласник РС”, бр.129/07, 83/14-др.закон, 101/16 др.закон, 47/2018 и 111/21-др. закон) и члана 43. став 1. тачка 53) Статута општине Блаце (“Службени лист Општине Блаце”, бр.5/19), Скупштина општине Блаце, на седници одржаној 31. октобра 2025. године, доноси

РЕШЕЊЕ

I

ДАЈЕ СЕ САГЛАСНОСТ Предшколској установи „Наша радост“, са седиштем у Блацу, на Предшколски програм предшколске установе „Наша радост“, за радну 2025/2026 годину, број: 405-1 од 12.9.2025. године.

II

Решењем известити: Предшколску установу „Наша радост“, са седиштем у Блацу и архиву Скупштине општине Блаце.

III

Решење објавити у „Службеном листу општине Блаце“.

Број: I-022-2172/2025-1
У Блацу, 31. 10. 2025. године

СКУПШТИНА ОПШТИНЕ БЛАЦЕ

ПРЕДСЕДНИК
Дејан Мијајловић с.р.

На основу члана 46. став 1. тачка 2) Закона о локалној самоуправи („Сл. гласник РС“, бр. 129/07, 83/14-др. закон, 101/16-др. закон, 47/18 и 111/2021 –др.закон) члана 61. став 12. Закона о буџетском систему (“Службени гласник РС”, бр.54/09, 73/10, 101/10, 101/11, 93/12, 62/13, 63/13-испр., 108/13,142/14, 68/2015-др.закон, 103/2015, 99/2016, 113/17, 95/2018, 31/2019, 72/2019, 149/2020, 118/2021, 138/2022, 92/2023 и 94/2024), члана 74. став 1. тачка 2) Статута општине Блаце („Сл. лист општине Блаце“, бр. 5/19) и чл. 11, 12, 15. и 27. Одлуке о буџету општине Блаце за 2025. годину („Сл. лист општине Блаце“, бр. 20/24 и 3/25), Општинско веће општине Блаце, на седници одржаној дана 28. октобра 2025. године разматрало је Захтев за умањење средстава и увећање текуће буџетске резерве Општинске управе општине Блаце и доноси

О Д Л У К У
о промени и преносу апропријације у текућу буџетску резерву

1. **ОДОБРАВА СЕ** преусмеравање новчаних средства у износу од **1.000.000,00 динара,** предвиђених Одлуком о буџету општине Блаце за 2025. годину („Сл. лист општине Блаце“, бр. 20/24 и 3/25) и књижењем истих у оквиру Раздела 5.-Општинска управа, Програм 0602-Опште услуге локалне самоуправе, Програмска активност:0602-0009-Текућа буџетска резерва, функција-160, позиција 62, економска класификација 499000-Текућа резерва, расход по намени 499100-Средства резерве, на терет:

Раздела 5.-Општинска управа, Програм 0602-Опште услуге локалне самоуправе, Програмска активност:0602-0001 Функционисање локалне самоуправе и градских општина, функција-130, позиција 46 економска класификација 423000-Услуге по уговору, расход по намени 423500-Стручне услуге, умањењем за износ од 1.000.000,00 динара.

2. Реализацију ове одлуке извршиће Одељење за буџет, финансије, локалну пореску администрацију и јавне набавке.

3. Одлука ступа на снагу даном доношења и исту објавити у „Службеном листу општине Блаце“.

О б р а з л о ж е њ е

Одредбама члан 61. став 12. Закона о буџетском систему („Службени гласник РС“, бр. 54/09, ... и 94/24) „ако у току године дође до промене околности која не угрожава утврђене приоритете унутар буџета, надлежни извршни орган локалне власти доноси одлуку да се износ апропријације које није могуће искористити, пренесе у текућу буџетску резерву и може се користитит за намене за које нису предвиђена средства у довољном обиму“.

У складу са наведеним, Општинско веће општине Блаце, разматрало је Захтев за умањење средстава и увећање текуће буџетске резерве Општинске управе општине Блаце, број: II-400-2361/2025 од 27.10.2025. године, и према члану 26. Одлуке о буџету општине Блаце за 2025. годину, на Предлог Одељења за буџет, финансије и локалну пореску администрацију, преусмерило је средства, у износу од 1.000.000,00 динара, на терет позиције из тачке 1. овог решења, у текућу буџетску резерву.

Број: II-400-2361/2025
У Блацу, 28. октобра 2025. године

ОПШТИНСКО ВЕЋЕ ОПШТИНЕ БЛАЦЕ

Обрада:
самостални саветник
Драгана Раденковић с.р.

ПРЕДСЕДНИК
Иван Бургић с.р.

На основу члана 69. Закона о буџетском систему („Сл. гласник РС“, бр. 54/09, 73/10, 101/10, 101/11, 93/12, 62/13-испр, 108/13, 142/14, 68/15-др. закон, 103/15, 99/116, 113/17, 95/18, 31/19, 72/19, 149/20, 118/21, 138/22, 118/21-др. закон, 92/23 и 94/24), члана 74. став 1. тачка 2) Статута општине Блаце („Сл. лист општине Блаце“, бр. 5/19) и чл. 2, 11, 12. и 28. Одлуке о буџету општине Блаце за 2025. годину („Сл. лист општине Блаце“, бр. 20/24 и 3/25), Општинско веће општине Блаце, решавајући по Захтеву Општинске управе општине Блаце, на предлог Одељења за буџет, финансије, локалну пореску администрацију и јавне набавке, на седници одржаној дана 28. октобра 2025. године, доноси

Р Е Ш Е Њ Е

о употреби средстава буџетске резерве

1.**ОДОБРАВАЈУ СЕ** средства у износу од **105.758,00 динара**, са позиције 62 „Средства резерве“, расход по намени 499100-Средства резерве буџета Општине Блаце, у оквиру Раздела 5 -Општинска управа, Програм 0602-Опште услуге локалне самоуправе, Програмска активност 0602-0009-Текућа буџетска резерва, функционална класификација 160, економска класификација 499000, по Захтеву Општинске управе општине Блаце, број: II-400-2245/2025 од 02.10.2025. године, за износ недостајућих средстава, за исплату трошкова парничног поступка по пресуди Основног суда у Куршумлији, број: 3П.бр.755/2024 од 09.09.2025. године, достављеној од стране Општинског правобраниоца општине Блаце.

2. Реализацију овог решења извршиће Одељење за буџет, финансије, локалну пореску администрацију и јавне набавке преносом средстава из тачке 1. овог Решења и књижењем истих у оквиру:

Раздела 5.-Општинска управа, Програм 0602-Опште услуге локалне самоуправе, Програмска активност:0602-0001 Функционисање локалне самоуправе и градских општина, функција-130, позиција 54, економска класификација 483000-Новчане казне и пенали по решењу судова, расход по намени 483100-Новчане казне и пенали по решењу судова, у износу од 105.758,00 динара.

3. Решење објавити у „Службеном листу општине Блаце“.

Број: II-400-2245/2025
У Блацу, 28. октобра 2025. године

ОПШТИНСКО ВЕЋЕ ОПШТИНЕ БЛАЦЕ

Обрада:
самостални саветник
Драгана Раденковић с.р.

ПРЕДСЕДНИК
Иван Бургић с.р.

На основу члана 69. Закона о буџетском систему („Сл. гласник РС“, бр. 54/09, 73/10, 101/10, 101/11, 93/12, 62/13-испр, 108/13, 142/14, 68/15-др. закон, 103/15, 99/116, 113/17, 95/18, 31/19, 72/19, 149/20, 118/21, 138/22, 118/21-др. закон, 92/23 и 94/24), члана 74. став 1. тачка 2) Статута општине Блаце („Сл. лист општине Блаце“, бр. 5/19) и чл. 2, 11, 12. и 28. Одлуке о буџету општине Блаце за 2025. годину („Сл. лист општине Блаце“, бр. 20/24 и 3/25), Општинско веће општине Блаце, решавајући по Захтеву Општинске управе општине Блаце, на предлог Одељења за буџет, финансије, локалну пореску администрацију и јавне набавке, на седници одржаној дана 28. октобра 2025. године, доноси

Р Е Ш Е Њ Е

о употреби средстава буџетске резерве

1.**ОДОБРАВАЈУ СЕ** средства у износу од **189.561,00 динара**, са позиције 62 „Средства резерве“, расход по намени 499100-Средства резерве буџета Општине Блаце, у оквиру Раздела 5 -Општинска управа, Програм 0602-Опште услуге локалне самоуправе, Програмска активност 0602-0009-Текућа буџетска резерва, функционална класификација 160, економска класификација 499000, по Захтеву Општинске управе општине Блаце, број: II-400-2273/2025 од 08.10.2025. године, за износ недостајућих средстава, за исплату трошкова парничних поступака по пресудама Основног суда у Куршумлији: број: 1П.бр.724/2024 од 02.07.2025. године, на износ од 97.800,00 динара, и 3П.бр.628/2024 од 18.09.2025. године, на износ од 91.761,00 динара, достављених од стране Општинског правобраниоца општине Блаце.

2. Реализацију овог решења извршиће Одељење за буџет, финансије, локалну пореску администрацију и јавне набавке преносом средстава из тачке 1. овог Решења и књижењем истих у оквиру:

Раздела 5.-Општинска управа, Програм 0602-Опште услуге локалне самоуправе, Програмска активност:0602-0001 Функционисање локалне самоуправе и градских општина, функција-130, позиција 54, економска класификација 483000-Новчане казне и пенали по решењу судова, расход по намени 483100-Новчане казне и пенали по решењу судова, у износу од 189.561,00 динара.

3. Решење објавити у „Службеном листу општине Блаце“.

Број: II-400-2273/2025
У Блацу, 28. октобра 2025. године

ОПШТИНСКО ВЕЋЕ ОПШТИНЕ БЛАЦЕ

Обрада:
самостални саветник
Драгана Раденковић с.р.

ПРЕДСЕДНИК
Иван Бургић с.р.

На основу члана 69. Закона о буџетском систему („Сл. гласник РС“, бр. 54/09, 73/10, 101/10, 101/11, 93/12, 62/13-испр, 108/13, 142/14, 68/15-др. закон, 103/15, 99/116, 113/17, 95/18, 31/19, 72/19, 149/20, 118/21, 138/22, 118/21-др. закон, 92/23 и 94/24), члана 74. став 1. тачка 2) Статута општине Блаце („Сл. лист општине Блаце“, бр. 5/19) и чл. 2, 11, 12. и 28. Одлуке о буџету општине Блаце за 2025. годину („Сл. лист општине Блаце“, бр. 20/24 и 3/25), Општинско веће општине Блаце, решавајући по Захтеву Општинске управе општине Блаце, на предлог Одељења за буџет, финансије, локалну пореску администрацију и јавне набавке, на седници одржаној дана 28. октобра 2025. године, доноси

Р Е Ш Е Њ Е

о употреби средстава буџетске резерве

1.**ОДОБРАВАЈУ СЕ** средства у износу од **188.522,00 динара**, са позиције 62 „Средства резерве“, расход по намени 499100-Средства резерве буџета Општине Блаце, у оквиру Раздела 5 -Општинска управа, Програм 0602-Опште услуге локалне самоуправе, Програмска активност 0602-0009-Текућа буџетска резерва, функционална класификација 160, економска класификација 499000, по Захтеву Општинске управе општине Блаце, број: II-400-2288/2025 од 14.10.2025. године, за износ недостајућих средстава, за исплату трошкова парничних поступака по пресудама Основног суда у Куршумлији: број: 1П.бр.348/2024 од 29.09.2025. године, на износ од 10.500,00 динара, и 3П.бр.677/2024 од 18.09.2025. године, на износ од 84.222,00 динара, и 1П.бр.239/2024 од 07.07.2025. године и Решења Вишег суда број: Гж.бр.741/25 од 11.09.2025. године, наизнос од93.800,00 динара, достављених од стране Општинског правобраниоца општине Блаце.

2. Реализацију овог решења извршиће Одељење за буџет, финансије, локалну пореску администрацију и јавне набавке преносом средстава из тачке 1. овог Решења и књижењем истих у оквиру:

Раздела 5.-Општинска управа, Програм 0602-Опште услуге локалне самоуправе, Програмска активност:0602-0001 Функционисање локалне самоуправе и градских општина, функција-130, позиција 54, економска класификација 483000-Новчане казне и пенали по решењу судова, расход по намени 483100-Новчане казне и пенали по решењу судова, у износу од 188.522,00 динара.

3. Решење објавити у „Службеном листу општине Блаце“.

Број: II-400-2288/2025
У Блацу, 28. октобра 2025. године

ОПШТИНСКО ВЕЋЕ ОПШТИНЕ БЛАЦЕ

Обрада:
самостални саветник
Драгана Раденковић с.р.

ПРЕДСЕДНИК
Иван Бургић с.р.

На основу члана 69. Закона о буџетском систему („Сл. гласник РС“, бр. 54/09, 73/10, 101/10, 101/11, 93/12, 62/13-испр, 108/13, 142/14, 68/15-др. закон, 103/15, 99/116, 113/17, 95/18, 31/19, 72/19, 149/20, 118/21, 138/22, 118/21-др. закон, 92/23 и 94/24), члана 74. став 1. тачка 2) Статута општине Блаце („Сл. лист општине Блаце“, бр. 5/19) и чл. 2, 11, 12. и 28. Одлуке о буџету општине Блаце за 2025. годину („Сл. лист општине Блаце“, бр. 20/24 и 3/25), Општинско веће општине Блаце, решавајући по Захтеву Општинске управе општине Блаце, на предлог Одељења за буџет, финансије, локалну пореску администрацију и јавне набавке, на седници одржаној дана 28. октобра 2025. године, доноси

Р Е Ш Е Њ Е

о употреби средстава буџетске резерве

1.**ОДОБРАВАЈУ СЕ** средства у износу од **93.560,00 динара**, са позиције 62 „Средства резерве“, расход по намени 499100-Средства резерве буџета Општине Блаце, у оквиру Раздела 5 -Општинска управа, Програм 0602-Опште услуге локалне самоуправе, Програмска активност 0602-0009-Текућа буџетска резерва, функционална класификација 160, економска класификација 499000, по Захтеву Општинске управе општине Блаце, број: II-400-2307/2025 од 16.10.2025. године, за износ недостајућих средстава, за исплату трошкова парничног поступка по пресуди Основног суда у Куршумлији: број: 2П.бр.277/2024 од 02.04.2025. године и Решења Вишег суда број:Гж.бр.475/25 од 31.07.2025. године, достављеној од стране Општинског правобраниоца општине Блаце.

2. Реализацију овог решења извршиће Одељење за буџет, финансије, локалну пореску администрацију и јавне набавке преносом средстава из тачке 1. овог Решења и књижењем истих у оквиру:

Раздела 5.-Општинска управа, Програм 0602-Опште услуге локалне самоуправе, Програмска активност:0602-0001 Функционисање локалне самоуправе и градских општина, функција-130, позиција 54, економска класификација 483000-Новчане казне и пенали по решењу судова, расход по намени 483100-Новчане казне и пенали по решењу судова, у износу од 93.560,00 динара.

3. Решење објавити у „Службеном листу општине Блаце“.

Број: II-400-2307/2025
У Блацу, 28. октобра 2025. године

ОПШТИНСКО ВЕЋЕ ОПШТИНЕ БЛАЦЕ

Обрада:
самостални саветник
Драгана Раденковић с.р.

ПРЕДСЕДНИК
Иван Бургић с.р.

На основу члана 69. Закона о буџетском систему („Сл. гласник РС“, бр. 54/09, 73/10, 101/10, 101/11, 93/12, 62/13-испр, 108/13, 142/14, 68/15-др. закон, 103/15, 99/116, 113/17, 95/18, 31/19, 72/19, 149/20, 118/21, 138/22, 118/21-др. закон, 92/23 и 94/24), члана 74. став 1. тачка 2) Статута општине Блаце („Сл. лист општине Блаце“, бр. 5/19) и чл. 2, 11, 12. и 28. Одлуке о буџету општине Блаце за 2025. годину („Сл. лист општине Блаце“, бр. 20/24 и 3/25), Општинско веће општине Блаце, решавајући по Захтеву Општинске управе општине Блаце, на предлог Одељења за буџет, финансије, локалну пореску администрацију и јавне набавке, на седници одржаној дана 28. октобра 2025. године, доноси

Р Е Ш Е Њ Е

о употреби средстава буџетске резерве

1.**ОДОБРАВАЈУ СЕ** средства у износу од **53.800,00 динара**, са позиције 62 „Средства резерве“, расход по намени 499100-Средства резерве буџета Општине Блаце, у оквиру Раздела 5 -Општинска управа, Програм 0602-Опште услуге локалне самоуправе, Програмска активност 0602-0009-Текућа буџетска резерва, функционална класификација 160, економска класификација 499000, по Захтеву Општинске управе општине Блаце, број: II-400-2317/2025 од 17.10.2025. године, за износ недостајућих средстава, за исплату трошкова парничног поступка по пресуди Основног суда у Куршумлији: број: 2П.бр.40/2025 од 01.09.2025. године, достављеној од стране Општинског правобраниоца општине Блаце.

2. Реализацију овог решења извршиће Одељење за буџет, финансије, локалну пореску администрацију и јавне набавке преносом средстава из тачке 1. овог Решења и књижењем истих у оквиру:

Раздела 5.-Општинска управа, Програм 0602-Опште услуге локалне самоуправе, Програмска активност:0602-0001 Функционисање локалне самоуправе и градских општина, функција-130, позиција 54, економска класификација 483000-Новчане казне и пенали по решењу судова, расход по намени 483100-Новчане казне и пенали по решењу судова, у износу од 53.800,00 динара.

3. Решење објавити у „Службеном листу општине Блаце“.

Број: II-400-2317/2025
У Блацу, 28. октобра 2025. године

ОПШТИНСКО ВЕЋЕ ОПШТИНЕ БЛАЦЕ

Обрада:
самостални саветник
Драгана Раденковић с.р.

ПРЕДСЕДНИК
Иван Бургић с.р.

На основу члана 69. Закона о буџетском систему („Сл. гласник РС“, бр. 54/09, 73/10, 101/10, 101/11, 93/12, 62/13-испр, 108/13, 142/14, 68/15-др. закон, 103/15, 99/116, 113/17, 95/18, 31/19, 72/19, 149/20, 118/21, 138/22, 118/21-др. закон, 92/23 и 94/24), члана 74. став 1. тачка 2) Статута општине Блаце („Сл. лист општине Блаце“, бр. 5/19) и чл. 2, 11, 12. и 28. Одлуке о буџету општине Блаце за 2025. годину („Сл. лист општине Блаце“, бр. 20/24 и 3/25), Општинско веће општине Блаце, решавајући по Захтеву Општинске управе општине Блаце, на предлог Одељења за буџет, финансије, локалну пореску администрацију и јавне набавке, на седници одржаној дана 28. октобра 2025. године, доноси

Р Е Ш Е Њ Е

о употреби средстава буџетске резерве

1.**ОДОБРАВАЈУ СЕ** средства у износу од **189.490,00 динара**, са позиције 62 „Средства резерве“, расход по намени 499100-Средства резерве буџета Општине Блаце, у оквиру Раздела 5 -Општинска управа, Програм 0602-Опште услуге локалне самоуправе, Програмска активност 0602-0009-Текућа буџетска резерва, функционална класификација 160, економска класификација 499000, по Захтеву Општинске управе општине Блаце, број: II-400-2354/2025 од 27.10.2025. године, за износ недостајућих средстава, за исплату трошкова парничних поступака по пресудама Основног суда у Куршумлији: број: 3П.бр.730/2024 од 03.07.2025. године и Апелационог суда у Нишу број: 8Гж.3244/25 од 09.09.2025. године, на износ од 89.928,00 динара, и 2П.бр.616/24 од 01.09.2025. године на износ од 99.562,00 динара, достављених од стране Општинског правобраниоца општине Блаце.

2. Реализацију овог решења извршиће Одељење за буџет, финансије, локалну пореску администрацију и јавне набавке преносом средстава из тачке 1. овог Решења и књижењем истих у оквиру:

Раздела 5.-Општинска управа, Програм 0602-Опште услуге локалне самоуправе, Програмска активност:0602-0001 Функционисање локалне самоуправе и градских општина, функција-130, позиција 54, економска класификација 483000-Новчане казне и пенали по решењу судова, расход по намени 483100-Новчане казне и пенали по решењу судова, у износу од 189.490,00 динара.

3. Решење објавити у „Службеном листу општине Блаце“.

Број: II-400-2354/2025
У Блацу, 28. октобра 2025. године

ОПШТИНСКО ВЕЋЕ ОПШТИНЕ БЛАЦЕ

Обрада:
самостални саветник
Драгана Раденковић с.р.

ПРЕДСЕДНИК
Иван Бургић с.р.

На основу члана 69. Закона о буџетском систему („Сл. гласник РС“, бр. 54/09, 73/10, 101/10, 101/11, 93/12, 62/13-испр, 108/13, 142/14, 68/15-др. закон, 103/15, 99/116, 113/17, 95/18, 31/19, 72/19, 149/20, 118/21, 138/22, 118/21-др. закон, 92/23 и 94/24), члана 74. став 1. тачка 2) Статута општине Блаце („Сл. лист општине Блаце“, бр. 5/19) и чл. 2, 11, 12. и 28. Одлуке о буџету општине Блаце за 2025. годину („Сл. лист општине Блаце“, бр. 20/24 и 3/25), Општинско веће општине Блаце, решавајући по Захтеву Општинске управе општине Блаце, на предлог Одељења за буџет, финансије, локалну пореску администрацију и јавне набавке, на седници одржаној дана 28. октобра 2025. године, доноси

Р Е Ш Е Њ Е

о употреби средстава буџетске резерве

1.**ОДОБРАВАЈУ СЕ** средства у износу од **160.000,00 динара**, са позиције 62 „Средства резерве“, расход по намени 499100-Средства резерве буџета Општине Блаце, у оквиру Раздела 5 -Општинска управа, Програм 0602-Опште услуге локалне самоуправе, Програмска активност 0602-0009-Текућа буџетска резерва, функционална класификација 160, економска класификација 499000, по Захтеву Општинске управе општине Блаце, број: II-400-2360/2025 од 27.10.2025. године, за износ недостајућих средстава, за потребе исплате јубиларне награде запосленом за навршених 10 година радног стажа.

2. Реализацију овог решења извршиће Одељење за буџет, финансије, локалну пореску администрацију и јавне набавке преносом средстава из тачке 1. овог Решења и књижењем истих у оквиру:

Раздела 5.-Општинска управа, Програм 0602-Опште услуге локалне самоуправе, Програмска активност:0602-0001 Функционисање локалне самоуправе и градских општина, функција-130, позиција 43 економска класификација 416000-Награде запосленима и остали посебни расходи, расход по намени 416100- Награде запосленима и остали посебни расходи , у износу од 160.000,00 динара.

3. Решење објавити у „Службеном листу општине Блаце“.

Број: II-400-2360/2025
У Блацу, 28. октобра 2025. године

ОПШТИНСКО ВЕЋЕ ОПШТИНЕ БЛАЦЕ

Обрада:
самостални саветник
Драгана Раденковић с.р.

ПРЕДСЕДНИК
Иван Бургић с.р.

На основу члана 61. став 7. Закона о буџетском систему („Сл. гласник РС“, бр. 54/09, 73/10, 101/10, 101/11, 93/12, 62/13-испр., 108/13, 142/14, 68/15-др. закон, 103/15, 99/16, 113/17, 95/18, 31/19, 72/19, 149/20, 118/21, 138/22, 118/21-др. закон, 92/23 и 94/24), члана 70. став 1. тач. 3) и 5) и члана 74. став 1. тачка 2) Статута општине Блаце („Сл. лист општине Блаце“, број 5/19) и чл 11. и 12. Одлуке о буџету општине Блаце за 2025. годину („Сл. лист општине Блаце“, број 20/24 и 3/25), Општинско веће општине Блаце, решавајући по Захтеву Предшколске установе „Наша радост“, са седиштем у Блацу, на предлог Одељења за буџет, финасије и локалну пореску администрацију, дана 28. октобра 2025. године, доноси

Р Е Ш Е Њ Е
о промени апропријације

1. **ОДОБРАВАЈУ СЕ** промене апропријација у Одлуци о буџету општине Блаце за 2025. годину („Службени лист општине Блаце“, број: 20/24 и 3/25), по Захтеву Предшколске установе „Наша радост“, са седиштем у Блацу, број: II-400-2355/2025 од 27. октобра 2025. године, у оквиру Раздела 5.Општинска управа, Глава 5.01 ПУ “Наша радост“, Програм 2002-Предшколско васпитање, Програмска активност:2002-0002 Функционисање и остваривање предшколског васпитања и образовања, функција-911, извор средстава 07- Трансфери од других нивоа власти, у финансијском плану ПУ „Наша радост“ Блаце, на следећи начин:

-позицију 119, економска класификација 421000-Стални трошкови, расход по намени 421200-Енергетске услуге, умањити за износ од 100.000,00 динара, а

-позицију 119, економска класификација 421000-Стални трошкови, расход по намени 421300-Комуналне услуге, увећати за износ од 100.000,00 динара.

2. О извршењу овог решења стараће се Одељење за буџет, финансије, локалну пореску администрацију и јавне набавке.

3. Решење доставити: Предшколској установи „Наша радост“, са седиштем у Блацу, Општинској управи општине Блаце – Одељењу за буџет, финансије, локалну пореску администрацију и јавне набавке и архиви овог органа.

4. Решење објавити у „Службеном листу општине Блаце“.

Број: II-400-2355/2025
У Блацу, 28. октобра 2025. године

ОПШТИНСКО ВЕЋЕ ОПШТИНЕ БЛАЦЕ

Обрада:
самостални саветник
Драгана Раденковић с.р.

ПРЕДСЕДНИК
Иван Бургић с.р.

На основу члана 138. став 2. Закона о спорту („Службени гласник РС“, бр. 10/2016), члана 46. став 1. тачка 8) Закона о локалној самоуправи (“Службени гласник РС”, бр.129/07, 83/14-др.закон, 101/16 др.закон, 47/2018 и 111/21 –др. закон), члана 74. став 1. тачка 20) Статута општине Блаце („Службени лист општине Блаце“, бр. 5/19) и члана 40. Правилника о одобравању и финансирању програма којима се задовољавају потребе и интереси грађана у општини Блаце у области спорта („Службени лист општине Блаце“, бр. 1/19), решавајући по Захтеву Фитнес клуба „300 GYM“ Блаце, Општинско веће општине Блаце, на седници одржаној дана 28. октобра 2025. године, доноси

Р Е Ш Е Њ Е

1. УСВАЈА СЕ Захтев Фитнес клуба „300 GYM“ Блаце, за измену Финансијског плана одобреног годишњег програма којима се задовољавају потребе и интереси грађана у области спорта у 2025. години, број: II-400-2316/2025 од 17.10.2025. године.

2. ОДОБРАВА СЕ измена Финансијског плана одобреног годишњег програма, по изворима прихода и врстама трошкова, на следећи начин:

-позицију бр. 1 „трошкови путовања“, умањити за износ од 25.079,00 динара, а

позицију бр. 9 „хонорари лица која учествују у реализацији програма“, увећати за износ од25.079,00 динара.

3. Обавезује се Фитнес клуб „300 GYM“ Блаце, да Финансијски план одобреног годишњег програма, по изворима прихода и врстама трошкова, усклади на начин као у тачки 2. овог решења и да исти достави Одељењу органа општине и друштвених делатности, односно лицу задуженом за праћење реализације одобрених годишњих програма задовољававања потреба и интереса грађана у области спорта у општини Блаце.

4. Решење доставити: Фитнес клубу „300 GYM“ Блаце, Одељењу за буџет, финансије, локалну пореску администрацију и јавне набавке, Одељењу органа општине и друштвених делатности и архиви овог органа.

5. Решење објавити у „Службеном листу општине Блаце“.

Број: II-400-2316/2025
У Блацу, 28.10.2025. године

ОПШТИНСКО ВЕЋЕ ОПШТИНЕ БЛАЦЕ

Обрада:
самостални саветник
Драгана Раденковић с.р.

ПРЕДСЕДНИК
Иван Бургић с.р.

С А Д Р Ж А Ј

НАЗИВ СТРАНА

АКТА СКУПШТИНЕ ОПШТИНЕ БЛАЦЕ

-Одлука о другим изменама и допунама Одлуке о буџету општине Блаце
за 2025. годину.....1

-Одлука о усвајању Извештаја о извршењу буџета општине Блаце
за период од I до IX 2025. године.....89
-Извештај о извршењу буџета општине Блаце за период од I до IX 2025. године.....90
-Одлука о утврђивању просечних цена квадратног метра непокретности за утврђивање
пореза на имовину за 2026. годину на територији општине Блаце.....122
-Одлука о прибављању непокретности у јавну својину општине Блаце.....123
-Одлука о усвајању Програма контроле квалитета ваздуха на територији општине Блаце
за 2026. годину.....124
-Програм контроле квалитета ваздуха на територији општине Блаце
за 2026. годину.....126
-Одлука о давању сагласности и усвајању предлога концесионог акта за поверавање
обављања комуналне делатности градског и приградског превоза путника
на територији општине Блаце.....130
-Концесиони акт поверавање обављања комуналне делатности градског и приградског
превоза путника на територији општине Блаце.....131
-Решење о усвајању Извештаја о стању безбедности саобраћаја на путевима
на територији општине Блаце од 1. јануара 2025. године до 30. јуна 2025. године.....232
-Решење о усвајању кварталног Извештаја о степену усклађености планираних и
реализованих активности из програма пословања Јавног комуналног предузећа „Блаце“,
са седиштем у Блацу, за период од 01.01.2025. године до 30.06.2025. године.....233
-Решење о давању сагласности Предшколској установи „Наша радост“, са седиштем у Блацу,
за упис већег броја деце у свим васпитним групама.....234
-Решење о давању сагласности Предшколској установи „Наша радост“, са седиштем у Блацу,
на Годишњи план рада предшколске установе „Наша радост“, за радну 2025/2026 годину.....235
-Решење о давању сагласности Предшколској установи „Наша радост“, са седиштем у Блацу,
на Предшколски програм предшколске установе „Наша радост“, за радну 2025/2026 годину.....236

АКТА ОПШТИНСКОГ ВЕЋА ОПШТИНЕ БЛАЦЕ

-Одлука о промени и преносу апропријације у текућу буџетску резерву, број:II-400-2361/2025…..237
-Решење о употреби средстава текуће буџетске резерве, број:II-400-2245/2025.....238
-Решење о употреби средстава текуће буџетске резерве, број:II-400-2273/2025.....239
-Решење о употреби средстава текуће буџетске резерве, број:II-400-2288/2025.....240
-Решење о употреби средстава текуће буџетске резерве, број:II-400-2307/2025.....241
-Решење о употреби средстава текуће буџетске резерве, број:II-400-2317/2025.....242
- Решење о употреби средстава текуће буџетске резерве, број:II-400-2354/2025.....243
-Решење о употреби средстава текуће буџетске резерве, број:II-400-2360/2025.....244
-Решење о промени у апропријацијама, број:II-400-2355/2025…….....245
-Решење о одобравању измене Финансијског плана Фитнес клуба „300GYM“, Блаце.....246