

О п ш т и н а Б л а ц е



СЛУЖБЕНИ ЛИСТ ОПШТИНЕ БЛАЦЕ

ГОДИНА: XXIII

БРОЈ: 9

ДАТУМ ИЗДАВАЊА: 23.12.2015.

ЛИСТ ИЗЛАЗИ ПРЕМА ПОТРЕБИ
РОК ЗА РЕКЛАМАЦИЈУ: 10 дана

На основу члана 32. став 1. тачка 2. Закона о локалној самоуправи („Сл. гласник РС”, број 129/07 и 83/2014-др.закон), 43. Закона о буџетском систему (“Сл. гласник РС”, бр.54/09, 73/10, 101/10, 101/11, 93/12, 62/13, 63/13-испр., 108/13, 142/14 и 68/2015-др.закон) и члана 41. став 1. тачка 2. Статута општине Блаце (“Сл.лист општине Блаце”, бр.7/08, 8/13 и 1/15), Скупштина општине Блаце, на седници одржаној дана 22.12.2015. године, доноси

О Д Л У К У

О БУЏЕТУ ОПШТИНЕ БЛАЦЕ ЗА 2016. ГОДИНУ

I ОПШТИ ДЕО

Члан 1.

Укупни приходи- примања буџета Општине Блаце за 2016. годину (у даљем тексту буџет) утврђују се у износу од 499.105.104 динара.

Члан 2.

Нераспоређени вишак прихода и примања из ранијих година у износу од 65.990.595 динара, користиће се за финансирање капиталних пројеката планираних у члану 8. ове Одлуке.

Члан 3.

У текућу буџетску резерву издвајају се средства у износу од 5.557.931 динара. Средства из става 1. овог члана користе се на предлог Извршног органа Општине Блаце.

Члан 4.

У сталну буџетску резерву издваја се износ од 1.000.000 динара, односно, сразмерно оствареним јавним приходима.

Члан 5.

Приходи и примања, расходи и издаци буџета општине Блаце за 2016. годину састоје се од:

ОПИС	Износ у динарима
А. РАЧУН ПРИХОДА И ПРИМАЊА, РАСХОДА И ИЗДАТАКА	
1. Укупни приходи и примања од продаје нефинансијске имовине	426,612,799
1.1. ТЕКУЋИ ПРИХОДИ у чему:	424,112,799
-буџетска средства	351,905,104
- сопствени приходи	17,507,695
- донације	54,700,000
1.2. ПРИМАЊА ОД ПРОДАЈЕ НЕФИНАНСИЈСКЕ ИМОВИНЕ	2,500,000
2. Укупни расходи и издаци за набавку нефинансијске имовине	582,603,394
2.1. ТЕКУЋИ РАСХОДИ у чему:	325,755,394
- текући буџетски расходи	308,679,699
- расходи из сопствених прихода	17,075,695
- донације	
2.2. ИЗДАЦИ ЗА НАБАВКУ НЕФИНАНСИЈСКЕ ИМОВИНЕ у чему:	256,848,000
- текући буџетски издаци	201,716,000
- издаци из сопствених прихода	432,000
- донације	54,700,000
БУЏЕТСКИ СУФИЦИТ/ДЕФИЦИТ	-155,990,595
Издаци за набавку финансијске имовине	
УКУПАН ФИСКАЛНИ СУФИЦИТ/ДЕФИЦИТ	-155,990,595
Б. РАЧУН ФИНАНСИРАЊА	
Примања од продаје финансијске имовине	
Примања од задуживања	90,000,000
Нераспоређени вишак прихода и примања из ранијих година	65,990,595
Издаци за отплату главнице дуга	
НЕТО ФИНАНСИРАЊЕ	155,990,595

Члан 6.

Приходи и примања буџета утврђени су у следећим износима:

економска класиф.	ВРСТА ПРИХОДА	План прихода за 2016.годину
711000	Порез на доходак, добит и капиталне добитке	
711100	Порез на зараде	65,000,000
711120	Порез на приходе од самосталних делатности	5,900,000
711140	Порез на приходе од имовине	500,000
711160	Порез на приходе од осигурања	30,000
711180	Самодопринос	400,000
711190	Порез на друге приходе	7,500,000
	УКУПНО 711:	79,330,000
712000	Други порези	
712100	Порез на фонд зарада	10,000
	УКУПНО 712:	10,000
713000	Порез на имовину	
713120	Порез на имовину	34,500,000
713310	Порез на наслеђе и поклон	300,000
713420	Порез на капиталне трансакције	3,500,000
713610	Порез на акције на име и уделе	20,000
	УКУПНО 713:	38,320,000
714000	Порези на добра и услуге	
714430	Комунална такса за коришћење рекламних паноа и истицање и исписивање фирме ван пословног простора	100,000
714440	Средства за против пожарну заштиту од 6% наплаћене премије осигурања	20,000
714510	Порези на моторно возило	2,200,000
714543	Накнада за промену намене пољопривредног земљишта	100,000
714547	Накнада за загађивање животне средине	50,000
714550	Боравишна такса	50,000
714560	Општинске и градске накнаде	2,500,000
714590	Накнаде за коришћење општинских путева и улица	1,000,000
	УКУПНО 714:	6,020,000
716000	Други порези	
716110	Комунална такса на фирму	6,000,000
	УКУПНО 716:	6,000,000
731000	Донације од иностраних држава	
731250	Капиталне донац.од иностраних држава у корист нивоа општине	52,000,000
	УКУПНО 731:	52,000,000
732000	Донације од међународних организација	
732250	Капиталне донац.од међун.орган.у корист нивоа општине	2,700,000
	УКУПНО 732:	2,700,000
733000	Трансфери од других нивоа власти	
733150	Текући трансфери од других нивоа власти	163,455,104
733150	Текући остали трансфери од других нивоа власти	5,500,000
733250	Капитални трансфери од других нивоа власти	28,800,000
	УКУПНО 733:	197,755,104

741000	Приходи од имовине			
741150	Кamate на средства буџета општине			2,000,000
741522	Сред. остварена од давања у закуп пољоп.земљишта односно пољоп. објеката у државној својини			100,000
741526	Накнада за коришћење шума			900,000
741531	Комунална такса за коришћење простора на јавним површинама			1,500,000
741532	Комунална такса за коришћење простора за паркирање за паркирање друмских и прикључних возила на уређеним и обележеним местима			30,000
741533	Комунална такса за кор. слоб. површина			200,000
741534	Накн.за коришћење грађевинског земљ.од физич.лица			2,200,000
741535	Комунална такса за заузеће јавне површине грађевинским материјалом			20,000
741538	Допринос за уређивање грађевинског земљишта			400,000
УКУПНО 741:				7,350,000
742000	Приходи од продаје добара и услуга			
742150	Приходи од продаје добара и услуга или закупа у корист нивоа општина			2,000,000
742251	Општинске административне таксе			1,800,000
742253	Накнада за уређивање грађевинског земљишта			500,000
742351	Приходи општинских органа управе			100,000
УКУПНО 742:				4,400,000
743000	Новчане казне и одузета имовинска корист			
743320	Приходи од новчаних казни за саобраћајне прекршаје			3,500,000
743350	Новчане казне изречене у прекршајном поступку као и одузета имовинска корист			20,000
УКУПНО 743:				3,520,000
744000	Добровољни трансфери од физичких и правних лица			
744150	Текући добровољни трансфери од физичких и правних лица у корист нивоа општине			6,150,000
УКУПНО 744:				6,150,000
745000	Мешовити и неодређени приходи			
745151	Остали приходи у корист нивоа општине			3,000,000
УКУПНО 745:				3,000,000
770000	Меморандумске тавке за рефундацију расхода			
771000	Меморандумске ставке за рефундацију расхода			50,000
УКУПНО 770:				50,000
У К У П Н И П Р И Х О Д И:				406,605,104
811151	Примања од продаје непокретности у корист нивоа општина			2,500,000
УКУПНО: КЛАСА 7+8				409,105,104
911451	Примања од задуживања од пословних банака у земљи			90,000,000
УКУПНО: КЛАСА 7 +8+ 9				499,105,104
321311	Нераспоређени вишак прихода и примања из ранијих година			65,990,595
УКУПНО: КЛАСА 7 + 8 + 9 + 3				565,095,699
Сопствени приходи буџетских корисника				17,507,695
С В Е Г А:				582,603,394

Члан 7.

Расходи и издаци буџета утврђени су у следећим износима:

Екон. Класиф.	НАЗИВ КОНТА	Средства из буџета	Средства из сопствених прихода	Укупно
1	2	3	4	5
41	РАСХОДИ ЗА ЗАПОСЛЕНЕ			
411	Плате и додаци запослених	51,454,649	6,289,226	57,743,875
412	Социјални доприноси	9,210,367	1,125,771	10,336,138
414	Социјална давања запосленим	4,369,705	404,810	4,774,515
415	Накнаде за запослене	767,000	385,000	1,152,000
416	Јубиларне награде	560,000	70,000	630,000
	УКУПНО 41:	66,361,721	8,274,807	74,636,528
42	КОРИШЋЕЊЕ РОБА И УСЛУГА			
421	Стални трошкови	27,799,000	590,000	28,389,000
422	Трошкови путовања	667,000	182,000	849,000
423	Услуге по уговору	28,831,681	1,660,000	30,491,681
424	Специјализоване услуге	9,530,000	650,000	10,180,000
425	Текуће поправке и одржавање	32,011,000	230,000	32,241,000
426	Материјал	3,936,000	4,525,000	8,461,000
	УКУПНО 42:	102,774,681	7,837,000	110,611,681
44	ОТПЛАТА КАМАТА И ПРАТЕЋИ ТРОШКОВИ ЗАДУЖИВАЊА			
441	Отплата домаћих камата	1,500,000		1,500,000
444	Пратећи трошкови задуживања	500,000		500,000
	УКУПНО 44:	2,000,000	0	2,000,000
45	СУБВЕНЦИЈЕ			
451	Субвенције јавним нефинан.предузећима и организацијама	23,000,000		23,000,000
	УКУПНО 45:	23,000,000	0	23,000,000
46	ТРАНСФЕРИ			
463	Текуће донације и трансфери осталим нивоима власти	44,417,810		44,417,810
464	Текуће дотације здравственим установама	5,000,000		5,000,000
465	Остале текуће донације	7,390,556	873,888	8,264,444
	УКУПНО 46:	56,808,366	873,888	57,682,254
47	СОЦИЈАЛНА ЗАШТИТА			
472	Накнада за соц.заштиту из буџ.	21,360,000		21,360,000
	УКУПНО 47:	21,360,000	0	21,360,000

48	ОСТАЛИ РАСХОДИ			
481	Дотац. невлаод.организацијама	27,900,000		27,900,000
482	Порези,таксе и казне наметнуте од једног нивоа власти другом	417,000	70,000	487,000
483	Новчане казне и пенали по решењу судова	900,000	20,000	920,000
484	Накнада штете услед елементарних непогода или других природних узрока	500,000		500,000
485	Накнада штете за повреде или штету нанету од стране држаних органа	100,000		100,000
	УКУПНО 48:	29,817,000	90,000	29,907,000
49	АДМИНИСТРАТИВНИ ТРАНСФЕРИ			
499	Средства резерве	6,557,931		6,557,931
	УКУПНО 49:	6,557,931	0	6,557,931
51	ОСНОВНА СРЕДСТВА			
511	Зграде и грађевински објекти	250,800,000		250,800,000
512	Машине и опрема	3,272,000	350,000	3,622,000
513	Остала основна средства	0		0
515	Нематеријална имовина	344,000	82,000	426,000
	УКУПНО 51:	254,416,000	432,000	254,848,000
54	ПРИРОДНА ИМОВИНА			
541	Земљиште	2,000,000		2,000,000
	УКУПНО 54:	2,000,000	0	2,000,000
	УКУПНИ РАСХОДИ:	565,095,699	17,507,695	582,603,394

Члан 8.

Планирани капитални издаци буџетских корисника за 2016, 2017 и 2018. годину исказују се у следећем прегледу:

Ред. бр.	Екон. Класиф.	Опис	Износ у динараима		
			2016	2017	2018
1	2	3	4	5	6
		А. КАПИТАЛНИ ПРОЈЕКТИ			
	511000	Зграде и грађевински објекти	250.800.000	79.500.000	73.500.000
1.		Изградња, доградња, реконструкција и санација објеката у систему водоснабдевања "Церовица" (Голички систем)	1.500.000	1.500.000	1.500.000
2.		Изградња, доградња, реконструкција и санација објеката у систему водоснабдевања "Придворица"	5.000.000	5.000.000	5.000.000
3.		Изградња постројења за пречишћавање отпадних вода у Блацу	0	3.000.000	3.000.000
4.		Доградња, реконструкција и санација канализационог система за одвођење отпадних вода у Блацу	0	1.000.000	1.000.000
5.		Доградња, реконструкција и санација канализационог система за одвођење атмосферских вода у Блацу	6.000.000	1.000.000	1.000.000
6.		Изградња канализационог система за отпадне воде у насељима на територији општине	0	2.000.000	2.000.000
7.		Изградња, доградња, реконструкција и санација општинским и некатегорисаних путева	58.150.000	10.000.000	10.000.000
8.		Изградња, реконструкција и санација улица у насељу Блаце	7.000.000	5.000.000	5.000.000
9.		Изградња, реконструкција и санација тротоара, колских прилаза и паркинга у насељу Блаце	10.000.000	5.000.000	5.000.000
10.		Санација депоније комуналног отпада "Међухана"	0	1.000.000	0
11.		Санација и реконструкција јавне расвете	2.000.000	1.000.000	1.000.000
12.		Изградња комплекса отворених базена у Блацу	60.000.000	5.000.000	0
13.		Доградња и реконструкција зграде предшколске установе "Наша Радост" у Блацу	0	12.000.000	12.000.000
14.		Санација и реконструкција зграде Дома Културе у Блацу	0	3.000.000	3.000.000
15.		Санација и реконструкција спортске хале у Блацу	0	5.000.000	5.000.000
16.		Изградња, доградња, санација и реконструкција објеката у комплексу Дома здравља у Блацу	0	2.000.000	2.000.000
17.		Санација и адаптација пословне зграде код тениских терена	0	1.000.000	1.000.000

18.		Санација зграда за социјално становање	150.000	0	0
19.		Израда планске документације	3.000.000	3.000.000	3.000.000
20.		Израда пројектне документације	4.500.000	3.000.000	3.000.000
21.		Прибављање непокретности у јавну својину	90.000.000	5.000.000	5.000.000
22.		Донаторски пројекти	3.500.000	5.000.000	5.000.000
	541000	Земљиште	2.000.000	2.000.000	2.000.000
	512000	Машине и опрема	3.272.000	4.000.000	4.000.000
	515000	Нематеријална имовина	344.000	350.000	350.000
1.	463000	Санација и реконструкција зграде основне школе у Блацу	2.631.164	2.000.000	2.000.000
2.		Санација и реконструкција зграде Средње школе у Блацу	2.435.000	2.000.000	2.000.000
3.		Израда пројектне документације Средња школа Блаце	500.000	0	0
		УКУПНО 463000	5.566.164	4.000.000	4.000.000

Члан 9.

Расходи и издаци из ове одлуке користе се за следеће програме:

Редни број	НАЗИВ ПРОГРАМА	Средства из буџета	Средства из сопствених извора	Укупно
Програм 1	Локални развој и просторно планирање	5,730,000	0	5,730,000
Програм 2	Комунална делатност	37,200,000	0	37,200,000
Програм 3	Локални економски развој	97,000,000	0	97,000,000
Програм 4	Развој туризма	11,763,000	6,799,227	18,562,227
Програм 5	Развој пољопривреде	23,000,000	0	23,000,000
Програм 6	Заштита животне средине	3,000,000	0	3,000,000
Програм 7	Путна инфраструктура	105,050,000	0	105,050,000
Програм 8	Предшколско васпитање	19,542,714	8,949,468	28,492,182
Програм 9	Основно образовање	25,902,966	0	25,902,966
Програм 10	Средње образовање	12,831,844	0	12,831,844
Програм 11	Социјална и дечија заштита	35,693,000	0	35,693,000
Програм 12	Примарна здравствена заштита	5,000,000	0	5,000,000
Програм 13	Развој културе	13,080,459	1,519,000	14,599,459
Програм 14	Развој спорта и омладине	75,870,000	240,000	76,110,000
Програм 15	Локална самоуправа	94,431,716	0	94,431,716
	УКУПНО:	565,095,699	17,507,695	582,603,394

Члан 10.

Средства буџета преносе се корисницима сразмерно оствареним приходима буџета. Средства јавним предузећима преносе се на основу Програма који је усвојила Скупштина општине или на основу захтева јавног предузећа.

Члан 11.

Остварени приходи-примања распоређују се тромесечним или месечним плановима за извршење буџета, које утврђује орган надлежан за послове буџета.

Тромесечни или месечни план за извршење буџета доноси функционер надлежан за извршење буџета општине.

Члан 12.

Наредбодавац за извршење буџета је председник општине и одговоран је за законито и наменско коришћење средстава распоређених буџетом.

Члан 13.

За извршење буџета одговоран је извршни орган.

У случају да се приходи-примања буџета не остварују у планираном износу извршни орган може да утврди приоритет у коришћењу средстава, да измени распоред средстава на поједине намене у оквиру укупно утврђених средстава буџета.

Стална буџетска резерва може се користити и за привремено извршавање обавеза из буџета у случају смањеног обима примања.

Одлуку о употреби средстава сталне буџетске резерве, доноси надлежни извршни орган локалне власти, на предлог органа управе надлежног за финансије

Извештај о коришћењу средстава сталне буџетске резерве доставља се Скупштини општине.

Члан 14.

Привремено расположива средства на рачуну буџета могу се краткорочно пласирати код банака или других финансијских организација, закључивањем уговора о кредиту или куповином краткорочних хартија од вредности. О томе одлучује Општинско веће општине Блаце, а председник општине потписује уговор.

II ПОСЕБАН ДЕО

Члан 15.

Средства буџета у износу од 499.105.104 динара, нераспоређени вишак прихода и примања из ранијих година у износу од 65.990.595 и средства прихода-примања изворних активности индиректних корисника средстава буџета у укупном износу од 17.507.695 динара, распоређују се по корисницима и то:

позиција	економск а класифик	намена	јединств ни број	функцион ална	ОПИС(назив конта)			
						Средства из буџета	Средства из сопствених извора	укупно
1	2	3	4	5	6	7	8	9
РАЗДЕО 1.								
Глава 1.01 - СКУПШТИНА ОПШТИНЕ								
ПРОГРАМ 15- Локална самоуправа Шифра: 0602								
Програмска активност: 0602-0001- Функционисање локалне самоуправе и градских општина								
1	422100	70579	04431	111	Трошкови службених путовања	30,000		30,000
2	423500				Накнаде изабраним и именованим лицима	2,200,000		2,200,000
3	423500				Накнаде члановима комисија и осталим радним телима	3,900,000		3,900,000
4	423500				Накнаде одборницима СО	450,000		450,000
5	423700				Репрезентација	100,000		100,000
6	465100				Остале текуће донације по Закону	250,000		250,000
7	481900				Дотације невладиним организацијама редован рад политичких странака	150,000		150,000
Укупно за функцију 111						7,080,000	0	7,080,000
Укупно за програмску активност 0602-0001						7,080,000	0	7,080,000
Укупно за програм 15						7,080,000	0	7,080,000
Укупно за главу 1.01						7,080,000	0	7,080,000
УКУПНО ЗА РАЗДЕО 1						7,080,000	0	7,080,000
РАЗДЕО 2.								
Глава 2.01 -ОПШТИНСКО ВЕЋЕ								
ПРОГРАМ 15- Локална самоуправа Шифра: 0602								
Програмска активност: 0602-0001- Функционисање локалне самоуправе и градских општина								
8	422100	70579	04431	111	Трошкови службених путовања	30,000		30,000
9	423500				Накнаде изабраним и именованим лицима	1,880,000		1,880,000
10	423700				Репрезентација	100,000		100,000
Укупно за функцију 111						2,010,000	0	2,010,000
Укупно за програмску активност 0602-0001						2,010,000	0	2,010,000
Укупно за програм 15						2,010,000	0	2,010,000
Укупно за главу 2.01						2,010,000	0	2,010,000
УКУПНО ЗА РАЗДЕО 2						2,010,000	0	2,010,000
РАЗДЕО 3.								
Глава 3.01 -ПРЕДСЕДНИК								
ПРОГРАМ 15- Локална самоуправа Шифра: 0602								
Програмска активност: 0602-0001- Функционисање локалне самоуправе и градских општина								
11	411100	70579	04431	111	Плате и додаци запослених	5,372,806		5,372,806
12	412000				Социјални доприноси на терет послодавца	961,732		961,732
13	414300				Отпремнине и помоћи	217,681		217,681
14	421100				Трошкови платног промета	500,000		500,000
15	422100				Трошкови службених путовања	110,000		110,000
16	423400				Медији-новине	100,000		100,000
17	423700				Репрезентација	480,000		480,000
18	420000				Међународна сарадња	500,000		500,000
19	465100				Остале текуће дотације по Закону	703,837		703,837
Укупно за функцију 111						8,946,056	0	8,946,056
Укупно за програмску активност 0602-0001						8,946,056	0	8,946,056
Укупно за програм 15						8,946,056	0	8,946,056
Укупно за главу 3.01						8,946,056	0	8,946,056
УКУПНО ЗА РАЗДЕО 3						8,946,056	0	8,946,056
РАЗДЕО 4.								
Глава 4.01- ОПШТИНСКИ ПРАВОБРАНИЛАЦ								
ПРОГРАМ 15- Локална самоуправа Шифра: 0602								
Програмска активност: 0602-0004- Општинско јавно правобранилаштво								
20	411100	70580	04432	330	Плате и додаци запослених	806,176		806,176
21	412000				Социјални доприноси на терет послодавца	144,305		144,305
22	414300				Отпремнине и помоћи	32,662		32,662
23	414400				Помоћ у медицинском лечењу запосленог или чл. његове.породице	5,000		5,000
24	415100				Превоз на посао и са посла	120,000		120,000
25	421200				Електрична енергија	40,000		40,000
26	421200				Централно грејење	16,000		16,000
27	421300				Водовод и канализација	5,000		5,000
28	421400				Телефони	16,000		16,000
29	421400				Услуге поште и доставе	3,000		3,000
30	422100				Трошкови службених путовања у земљи	30,000		30,000
31	426300				Стручна литература	55,000		55,000
32	465100				Остале текуће дотације по Закону	105,609		105,609
Укупно за функцију 330						1,378,752	0	1,378,752
Укупно за програмску активност 0602-0004						1,378,752	0	1,378,752
Укупно за програм 15						1,378,752	0	1,378,752
Укупно за главу 4.01						1,378,752	0	1,378,752
УКУПНО РАЗДЕО 4						1,378,752	0	1,378,752

позиција	економска класификација	намена	јединствени број	функционални а	ОПИС(назив конта)	Средства из буџета	Средства из сопствених извора	укупно
1	2	3	4	5	6	7	8	9
РАЗДЕО 5.								
Глава 5.01 - ОПШТИНСКА УПРАВА ОПШТИНЕ БЛАЦЕ								
ПРОГРАМ 15- Локална самоуправа Шифра: 0602								
Програмска активност: 0602-0001- Функционисање локалне самоуправе и градских општина								
33	411100	04432	04432	130	Плате и додаци запослених	27,572,657		27,572,657
34	412000				Социјални доприноси на терет послодавца	4,935,503		4,935,503
35	414100				Породиљско боловање	2,000,000		2,000,000
36	414100				Боловање преко 30 дана	200,000		200,000
37	414300				Отпремнине и помоћи	1,117,118		1,117,118
38	414400				Помоћ у медицинском лечењу запосленог или чл. његове породице	50,000		50,000
39	415100				Превоз на посао и са посла	500,000		500,000
40	416100				Јубиларне награде	180,000		180,000
41	421200				Услуге за електричну енергију	720,000		720,000
42	421200				Услуге грејања- централно грејање	830,000		830,000
43	421300				Услуге водовода и канализације	120,000		120,000
44	421400				Телефони	400,000		400,000
45	421400				Мобилни телефони	450,000		450,000
46	421400				Интернет	30,000		30,000
47	421400				Услуге поште и доставе	260,000		260,000
48	421500				Осигурање имовине	220,000		220,000
49	421500				Осигурање запослених	30,000		30,000
50	422100				Трошкови службених путовања	260,000		260,000
51	423200				Услуге одржавања софтвера	750,000		750,000
52	423300				Услуге образовања и усавршавања запослених	100,000		100,000
53	423400				Услуге информисања	150,000		150,000
54	423500				Стручне услуге	400,000		400,000
55	423700				Трошкови градске славе	200,000		200,000
56	423900				Остале опште услуге-обезбеђење	490,000		490,000
57	423900				Остале опште услуге	600,000		600,000
58	423900				Стална конференција градова и општина Србије	160,000		160,000
59	423900				Агенција за регионални развој	400,000		400,000
60	424300			760	Услуге мртвозорника	400,000		400,000
61	424900				Остале специјализоване услуге	800,000		800,000
62	425100				Текуће поправке и одржавање зграда	700,000		700,000
63	425200				Текуће поправке и одржавање административне опреме	500,000		500,000
64	425200				Текуће поправке и одржавање опреме саобраћај	300,000		300,000
65	426100				Канцеларијски материјал	800,000		800,000
66	426100				Одећа и униформа	50,000		50,000
67	426300				Публикације, часописи и гласила	250,000		250,000
68	426400				Бензин, уље и друго	1,000,000		1,000,000
69	426900				Материјал за чишћење	210,000		210,000
70	465100				Остале текуће дотације по Закону	3,612,018		3,612,018
71	481900				Родна равноправност	100,000		100,000
72	482100				Остали порези	100,000		100,000
73	482200				Обавезне таксе	100,000		100,000
74	483100				Новчане казне- пенали по решењу суда	900,000		900,000
75	499100				Стална буџетска резерва	1,000,000		1,000,000
76	499100				Текућа буџетска резерва	5,557,931		5,557,931
77	512200				Машине и опрема	650,000		650,000
78	512900				Громобранска и електрична инсталација	400,000		400,000
79	515100				Компјутерски софтвер	120,000		120,000
					Укупно за функцију 130	60,275,227	0	60,275,227
					Укупно за функцију 760	400,000	0	400,000
					Укупно за програмску активност 0602-0001	60,675,227	0	60,675,227
Програмска активност: 0602-0002- Месне заједнице								
80	463100	04432	04432	160	Месне заједнице	1,500,000		1,500,000
					Укупно за функцију 160	1,500,000	0	1,500,000
					Укупно за програмску активност 0602-0002	1,500,000	0	1,500,000
Програмска активност: 0602-0003-Управљање јавним дугом								
81	441400	04432	04432	170	Отплата камата домаћим пословним банкама	1,500,000		1,500,000
82	444000			170	Пратећи трошкови задуживања	500,000		500,000
					Укупно за функцију 170	2,000,000	0	2,000,000
					Укупно за програмску активност 0602-0003	2,000,000	0	2,000,000
Програмске активности: 0602-0006- Информисање								
83	423400	04432	04432	830	Суфинансирање пројеката у области јавог информисања ради остваривања јавног интереса	1,500,000		1,500,000
					Укупно за функцију 830	1,500,000	0	1,500,000
					Укупно за програмску активност 0602-0006	1,500,000	0	1,500,000

позиција	економска класификација	намена	јединствени број	функционална	ОПИС(назив конта)	Средства из буџета	Средства из сопствених извора	укупно
1	2	3	4	5	6	7	8	9
Програмска активност: 0602-0007-Канцеларија за младе								
84	423900	04432	04432	160	Локални акциони план за младе	1,500,000		1,500,000
					Укупно за функцију 160	1,500,000	0	1,500,000
					Укупно за програмску активност 0602-0007	1,500,000	0	1,500,000
Програмска активност: 0602-0008- Програми националних мањина								
85	481940	70295	04432	860	Суфинансирање програма националних мањина	150,000		150,000
					Укупно за функцију 860	150,000	0	150,000
					Укупно за програмску активност 0602-0008	150,000	0	150,000
Програмска активност: 0602-0010-Резерве								
86	424900	04432	04432	220	Штаб за ванредне ситуације	500,000		500,000
87	484100			160	Накнаде штете услед елементарних непогода	500,000		500,000
					Укупно за функцију 220	500,000	0	500,000
					Укупно за функцију 160	500,000	0	500,000
					Укупно за програмску активност 0602-0010	1,000,000	0	1,000,000
Пројекат: 0602-П01 Донаторски пројекти								
88	420000	04432	04432	160	Учешће у донаторским пројектима-(класа 4)	400,000		400,000
89	511000			160	Учешће у донаторским пројектима-(класа 5)	800,000		800,000
90	511000			160	Пројекти Европски ПРОГРЕС- (класа 5)	2,700,000		2,700,000
					Укупно за функцију 160	3,900,000	0	3,900,000
					Остали извор финансирања за 0602-П01, Позиција: 99 Донације од међународних организација 06	2,700,000	0	2,700,000
					Укупно за пројекат 0602-П01	3,900,000	0	3,900,000
Пројекат: 0602-П02 Пројекти удружења грађана и НВО								
91	481900	70295	04432	160	Пројекти удружења грађана и НВО	1,500,000		1,500,000
					Укупно за функцију 160	1,500,000	0	1,500,000
					Укупно за пројекат 0602-П02	1,500,000	0	1,500,000
Пројекат: 0602-П03 Побољшање услова рада Полицијске управе								
92	512800	04432	04432	310	Опрема за полицију	500,000		500,000
					Укупно за функцију 310	500,000	0	500,000
					Укупно за пројекат 0602-П03	500,000	0	500,000
					Укупно за програм 15	74,225,227	0	74,225,227
ПРОГРАМ 1- Локални развој и просторно планирање Шифра: 1101								
Програмска активност: 1101-0001- Стратешко, просторно и урбанистичко плањирање								
93	423500	04432	4432	160	Стручне услуге	400,000		400,000
94	423400			160	Услуге информисања	130,000		130,000
					Укупно за функцију 160	530,000	0	530,000
					Укупно за програмску активност 1101-0001	530,000	0	530,000
					Укупно за програм 1	530,000	0	530,000
ПРОГРАМ 3 - Локални економски развој Шифра: 1501								
Програмска активност: 1501-0005- Финансијска подршка локалном економском развоју								
95	423900	04432	04432	412	Локални акциони план за запошљавање	6,000,000		6,000,000
96	423900			490	Фондација „Ана и Владе Дивац“	1,000,000		1,000,000
					Укупно за функцију 412	6,000,000	0	6,000,000
					Укупно за функцију 490	1,000,000	0	1,000,000
					Укупно за програмску активност 1501-0005	7,000,000	0	7,000,000
					Укупно за програм 3	7,000,000	0	7,000,000
ПРОГРАМ 4- Развој туризма Шифра: 1502								
Програмска активност: 1502-0002- Туристичка промоција								
97	420000	04432	04432	473	Обележавање значајних датума	800,000		800,000
					Укупно за функцију 473	800,000	0	800,000
					Укупно за програмску активност 1502-0002	800,000	0	800,000
					Укупно за програм 4	800,000	0	800,000
ПРОГРАМ 12- Примарна здравствена заштита Шифра:1801								
Програмска активност: 1801-0001- Функционисање установа примарне здравствене заштите								
98	464000	70295	04432	760	Текући трансфери (Дом здравља)	5,000,000		5,000,000
					Укупно за функцију 760	5,000,000	0	5,000,000
					Укупно за програмску активност 1801-0001	5,000,000	0	5,000,000
					Укупно за програм 12	5,000,000	0	5,000,000
ПРОГРАМ 13- Развој културе Шифра:1201								
Програмска активност: 1201-0001- Функционисање локалних установа културе								
99	465100	04432	04432	820	Историјски архив - Топлица	400,000		400,000
					Укупно за програмску активност 1201-0001	400,000	0	400,000
Програмска активност: 1201-0002- Подстицаји културном и уметничком стваралаштву								
100	481900	70295	04432	840	Дотације верским заједницама	200,000	0	200,000
					Укупно за програмску активност 1201-0001	200,000	0	200,000
					Укупно за функцију 820	600,000	0	600,000
					Укупно за програм 13	600,000	0	600,000

позиција	економска класификација	намена	јединствени број	функционална	ОПИС(назив конта)	Средства из буџета	Средства из сопствених извора	укупно
1	2	3	4	5	6	7	8	9
ПРОГРАМ 14- Развој спорта и омладине Шифра: 1301								
Програмска активност: 1301-0001- Подршка локалним спортским организацијама, удружењима и савезима								
Спортски савез општине Блаце								
101	481900	70295	04432	810	Дотације осталим непрофитним институцијама- Спортски савез општине Блаце	3,320,000		3,320,000
102	481900			810	Дотације осталим непрофитним институцијама- Субвенције спортским клубовима	10,500,000		10,500,000
Укупно за програмску активност 1301-0001						13,820,000	0	13,820,000
Програмска активност: 1301-0002- Подршка предшколском, школском и рекреативном спорту и масовној физичкој култури								
103	481900	70295	04432	810	подршка предшколском, школском и рекреативном спорту и масовној физичкој култури	1,080,000		1,080,000
Укупно за програмску активност 1301-0002						1,080,000	0	1,080,000
Укупно за функцију 810						14,900,000	0	14,900,000
Укупно за програм 14						14,900,000	0	14,900,000
Укупно за главу 5.01						103,055,227	0	103,055,227
Глава 5.02- ОПШТИНСКА УПРАВА/ОСНОВНА ШКОЛА „СТОЈАН НОВАКОВИЋ“ БЛАЦЕ								
ПРОГРАМ 9- Основно образовање Шифра: 2002								
Програмска активност: 2002-0001- Функционисање основних школа								
	463100	70797	00914	912	Укупно за 4631- ОШ„Стојан Новаковић“	22,433,802	0	22,433,802
	463200	70797	00914	912	Укупно за 4632- ОШ„Стојан Новаковић“	830,000	0	830,000
104					411- Плате додаци и накнаде запослених	373,198		373,198
105					412- Социјални доприноси на терет послодавца	66,802		66,802
106					414-Солитарна помоћ	200,000		200,000
107					415-Превоз радника у оквиру редовног рада	1,700,000		1,700,000
108					416-Јубиларне награде	1,050,202		1,050,202
109					421-Трошкови платног промета и банкарских услуга	235,000		235,000
110					421-Услуге за електричну енергију	1,450,000		1,450,000
111					421-Дрва	500,000		500,000
112					421-Услуге централног грејања	4,150,000		4,150,000
113					421-Услуге водовода и канализације	400,000		400,000
114					421-ПТТ-телефон,марке	250,000		250,000
115					421-Осигурање имовине	230,000		230,000
116					421-Осигурање запослених	60,000		60,000
117					422-Трошкови службених путовања	25,000		25,000
118					423-Услуге образовања и усавршавања запослених	155,000		155,000
119					423-Репрезентација	40,000		40,000
120					423-Пакетићи	80,000		80,000
121					423-Превоз љака	4,300,000		4,300,000
122					423-Екскурзија	2,386,600		2,386,600
123					423-Остале опште услуге	50,000		50,000
124					424-Услуге спорта - хала	2,100,000		2,100,000
125					424-Услуге очувања животне средине	60,000		60,000
126					425-Текуће поправке и одржавање зграда	1,000,000		1,000,000
127					425-Одржавање опреме	200,000		200,000
128					426-Канцеларијски материјал	250,000		250,000
129					426-Стручна литература	150,000		150,000
130					426-Остали материјали за саобраћај	50,000		50,000
131					426-Бензин , уље и друго	100,000		100,000
132					426-Материјал за хигијену	250,000		250,000
133					426-Обележавање јубилеја (значајних датума)	80,000		80,000
134					426-Храна и пиће	100,000		100,000
135					472-Специјално одељење	10,000		10,000
136					472-Потребе ученика слабијег материјалног стања	60,000		60,000
137					472-Такмичење ученика	100,000		100,000
138					472-Књиге за одличан успех	100,000		100,000
139					472-Ученичке награде	75,000		75,000
140					482-Остали порези	47,000		47,000
141					512-Опрема за саобраћај	30,000		30,000
142					512-Основна средства	650,000		650,000
143					512-Наставна средства и училиа	150,000		150,000
Укупно за програмску активност 2002-0001						23,263,802	0	23,263,802
Пројекат: 2002-П01 Реконструкција подова објекта ОШ„Стојан Новаковић“ у Блацу								
	463200	70797	00914	912	Укупно за 4632- ОШ„Стојан Новаковић“	1,688,460	0	1,688,460
144					511-Капитално одржавање објеката за потребе образовања	1,688,460		1,688,460
Укупно за пројекат 2002-П01						1,688,460	0	1,688,460
Пројекат: 2002-П02 Одржавање фасаде објекта ОШ„Стојан Новаковић“ у Блацу								
	463200	70797	00914	912	Укупно за 4632- ОШ„Стојан Новаковић“	950,704	0	950,704
145					511-Капитално одржавање објеката за потребе образовања	950,704		950,704
Укупно за пројекат 2002-П02						950,704	0	950,704
Укупно за функцију 912						25,902,966	0	25,902,966
Укупно за програм 9						25,902,966	0	25,902,966
Укупно за главу 5.02						25,902,966	0	25,902,966

позиција	економска класификација	намена	јединствени број буџетског	функционална класификација	ОПИС(назив конта)			
						Средства из буџета	Средства из сопствених извора	укупно
1	2	3	4	5	6	7	8	9
Глава 5.03- ОПШТИНСКА УПРАВА/СРЕДЊА ШКОЛА БЛАЦЕ								
ПРОГРАМ 10- Средње образовање Шифра: 2003								
Програмска активност: 2003-0001- Функционисање средњих школа								
	463100	70796	01951	920	Укупно за 4631- Средња школа Блаце	9,471,844	0	9,471,844
	463200	70796	01951	920	Укупно за 4632- Средња школа Блаце	2,160,000	0	2,160,000
146					415-Накнаде трошкова за превоз на посао и са посла	1,000,000		1,000,000
147					416-Јубиларне награде	331,844		331,844
148					421-Трошкови платног промета	120,000		120,000
149					421-Услуге за електричну енергију	250,000		250,000
150					421-Централно грејање	4,100,000		4,100,000
151					421-Услуге водовода и канализације	335,000		335,000
152					421-ПТТ-телефон,марке,пошта	105,000		105,000
153					421-Осигурање имовине	100,000		100,000
154					421-Осигурање запослених	20,000		20,000
155					422-Трошкови службених путовања у земљи	80,000		80,000
156					423-Услуге образовања и усавршавања запослених	100,000		100,000
157					423-Услуге информисања	80,000		80,000
158					423-Репрезентација	70,000		70,000
159					423-Остале опште услуге	50,000		50,000
160					424-Услуге јавног здравства	10,000		10,000
161					424-Остале специјализоване услуге	500,000		500,000
162					424- Обележавање значајних датума	100,000		100,000
163					425-Текуће поправке и одржавање зграда	500,000		500,000
164					425-Текуће поправке и одржавање опреме за пољопривреду	100,000		100,000
165					425-Текуће поправке и одржавање опреме	110,000		110,000
166					426-Канцеларијски материјал	150,000		150,000
167					426-Остали материјали за пољопривреду	280,000		280,000
168					426-Стручна литература за редовне потребе запослених	110,000		110,000
169					426-Бензин	190,000		190,000
170					426-Хемијска средства за чишћење	70,000		70,000
171					426-Остали материјали за гоститељство	150,000		150,000
172					426-Материјал за посебне намене	110,000		110,000
173					472-Накнада из буџета за образовање	350,000		350,000
174					511-Капитално одржавање објеката за потребе образовања	1,235,000		1,235,000
175					511-Пројектно планирање	500,000		500,000
176					512-Машине и опрема	425,000		425,000
					Укупно за програмску активност 2003-0001	11,631,844	0	11,631,844
Пројекат: 2003-П01 Изградња објекта и набавка опреме за образовање-Средња школа Блаце								
	463200	70796	01951	920	Укупно за 4632- Средња школа Блаце	1,200,000	0	1,200,000
177					511- Капитално одржавање објеката за потребе образовања	1,200,000		1,200,000
					Укупно за пројекат 2003-П01	1,200,000	0	1,200,000
					Укупно за функцију 920	12,831,844	0	12,831,844
					Укупно за програм 10	12,831,844	0	12,831,844
					Укупно за главу 5.03	12,831,844	0	12,831,844
Глава 5.04- ОПШТИНСКА УПРАВА/КУЛТУРНИ ЦЕНТАР "ДРАИНАЦ"								
ПРОГРАМ 13- Развој културе Шифра: 1201								
Програмска активност: 1201-0001- Функционисање локалних установа културе								
178	411100	70799	04466	820	Плате и додаци запослених	3,704,138		3,704,138
179	412000				Социјални доприноси на терет послодавца	663,030		663,030
180	414300				Отпремнине и помоћи	150,074		150,074
181	415100				Накнаде трошкова за запослене	31,000		31,000
182	416100				Јубиларне награде	100,000	50,000	150,000
183	421100				Трошкови платног промета	15,000	10,000	25,000
184	421200				Услуге за електричну енергију	300,000	200,000	500,000
185	421200				Централно грејање	800,000		800,000
186	421300				Услуге водовода и канализације	70,000	50,000	120,000
187	421400				ПТТ-телефон	35,000	5,000	40,000
188	421400				Трошкови мобилног телефона		18,000	18,000
189	421400				Интернет и слично		32,000	32,000
190	421400				ПТТ-пошта		5,000	5,000
191	421400				Услуге доставе		2,000	2,000
192	421500				Осигурање зграде и опрема	20,000		20,000
193	421500				Осигурање радника	6,000		6,000
194	422100				Трошкови службених путовања у земљи		42,000	42,000

позиција	економска класификација	намена	јединствени број буџетског	функционална класификација	ОПИС(назив конта)			
						Средства из буџета	Средства из сопствених извора	укупно
1	2	3	4	5	6	7	8	9
195	423200				Компјутерске услуге	3,000		3,000
196	423400				Услуге информисања	25,000		25,000
197	423700				Репрезентација	20,000	20,000	40,000
198	425100				Текуће поправке и одржавање зграде	50,000	10,000	60,000
199	425200				Текуће поправке и одржавање опреме	30,000	20,000	50,000
200	426100				Канцеларијски материјал	15,000		15,000
201	426300				Стручна литература запослених	5,000		5,000
202	426600				Материјал за културу	5,000		5,000
203	426800				Материјал за чишћење	15,000		15,000
204	426900				Матер. за посебне намене	2,000		2,000
205	465100				Остале текуће дотације по Закону	485,241		485,241
206	482200				Обавезне таксе	5,000		5,000
207	512600				Опрема за културу	20,000	200,000	220,000
Укупно за програмску активност 1201-0001						6,574,483	664,000	7,238,483
Програмска активност: 1201-0002- Подстицаји културном и уметничком стваралаштву								
208	422100				Трошкови службених путовања у земљи	63,000	30,000	93,000
209	423700				Репрезентација	162,000	140,000	302,000
210	423900				Остале опште услуге	365,000	295,000	660,000
211	424200				Услуге културе	70,000	185,000	255,000
212	426600				Материјал за културу	45,000		45,000
213	426900				Материјал за посебне намене	5,000	5,000	10,000
Укупно за програмску активност 1201-0002						710,000	655,000	1,365,000
Укупно за функцију 820						7,284,483	1,319,000	8,603,483
Укупно за програм 13						7,284,483	1,319,000	8,603,483
Укупно за главу 5.04						7,284,483	1,319,000	8,603,483
Глава 5.05- ОПШТИНСКА УПРАВА/НАРОДНА БИБЛИОТЕКА "РАКА ДРАИНАЦ"								
ПРОГРАМ 13- Развој културе Шифра: 1201								
Програмска активност: 1201-0001- Функционисање локалних установа културе								
214	411100	70799	04467	820	Плате и додаци запослених	3,069,179		3,069,179
215	412000				Социјални доприноси на терет послодавца	549,386		549,386
216	414300				Социјална давања запосленима	124,349	50,000	174,349
217	414400				Помоћ у медицинском лечењу запосленог или члана породице		20,000	20,000
218	415100				Накнаде трошкова за запослене	71,000		71,000
219	416100				Јубиларне награде	200,000		200,000
220	421100				Трошкови платног промета	15,000		15,000
221	421200				Услуге за електричну енергију	52,500	30,000	82,500
222	421200				Дрва и угљ	150,000		150,000
223	421300				Комуналне услуге	31,500	10,000	41,500
224	421400				Телефон	20,000		20,000
225	421400				Интернет и слично	20,000		20,000
226	421400				Пошта	1,000	8,000	9,000
227	421500				Осигурање зграде и опреме	11,000		11,000
228	421500				Осигурање радника	4,000		4,000
229	422100				Трошкови службених путовања у земљи	14,000		14,000
230	423300				Остали издаци за стручно усавршавање (сајам књига)	30,000		30,000
231	423700				Репрезентација	5,000		5,000
232	425100				Текуће поправке и одржавање зграда	11,000		11,000
233	425200				Текуће поправке и одржавање опреме	10,000		10,000
234	426100				Канцеларијски материјал	30,000		30,000
235	426300				Стручна литература за запослене	5,000		5,000
236	426800				Хемијска средства за чишћење	10,000		10,000
237	426900				Алат и инвентар	2,000		2,000
238	465100				Остале текуће донације по Закону	402,062		402,062
239	482200				Обавезне таксе	2,000		2,000
240	512200				Административна опрема	50,000		50,000
241	512400				Опрема за заштиту од пожара	5,000		5,000
242	512900				Постављање громобрана	5,000		5,000
Укупно за програмску активност 1201-0001						4,899,976	118,000	5,017,976
Програмска активност: 1201-0002- Подстицаји културном и уметничком стваралаштву								
243	423700				Репрезентација	30,000		30,000
244	424200				Услуге културе	10,000		10,000
245	426600				Материјал за културу	32,000		32,000
246	515100				Књиге у библиотеци	224,000	82,000	306,000
Укупно за програмску активност 1201-0002						296,000	82,000	378,000
Укупно за функцију 820						5,195,976	200,000	5,395,976
Укупно за програм 13						5,195,976	200,000	5,395,976
Укупно за главу 5.05						5,195,976	200,000	5,395,976

позиција	економска класификација	намена	јединствени број буџетског	функционална класификација	ОПИС(назив конта)			
						Средства из буџета	Средства из сопствених извора	укупно
1	2	3	4	5	6	7	8	9
Глава 5.06- ОПШТИНСКА УПРАВА/СТТЦ „БЛАЦЕ“								
ПРОГРАМ 4- Развој туризма Шифра: 1502								
Програмска активност: 1502-0002- Туристичка промоција								
247	411100	70799	80227	473	Плате и додаци запослених	0	3,746,146	3,746,146
248	412000				Социјални доприноси на терет послодавца	0	670,560	670,560
249	414300				Отпремнине и помоћи	10,000	151,776	161,776
250	414400				Помоћ у медицинском лечењу запосленог или члана породице	20,000	30,000	50,000
251	415100				Накнада трошкова превоза на посао и са посла	45,000		45,000
252	421100				Трошкови платног промета	70,000		70,000
253	421200				Услуге за електричну енергију	900,000		900,000
254	421200				Централно грејање	1,427,000		1,427,000
255	421300				Услуге водовода и канализације	120,000		120,000
256	421300				Трошкови редовног одрж. и старања	50,000	30,000	80,000
257	421400				Телефон	60,000	10,000	70,000
258	421400				Мобилни телефон	120,000	50,000	170,000
259	421400				Интернет и слично	60,000		60,000
260	421400				Пошта	10,000		10,000
261	421500				Осигурање имовине	100,000		100,000
262	421500				Осигурање запослених	19,000		19,000
263	422100				Трошкови службеног путовања у земљи	60,000	70,000	130,000
264	422200				Трошкови службеног путовања у иностранство	30,000	30,000	60,000
265	423100				Административне услуге	650,000	100,000	750,000
266	423400				Услуге информисања	260,000	60,000	320,000
267	423500				Стручне услуге	270,000		270,000
268	423700				Репрезентација	250,000	30,000	280,000
269	423900				Остале опште услуге	160,000		160,000
270	425100				Текуће поправке и одржавање зграда	1,000,000	50,000	1,050,000
271	425200				Текуће поправке и одржавање опреме	210,000	40,000	250,000
272	426100				Канцеларијски материјал	60,000	20,000	80,000
273	426400				Издаци за гориво	600,000	50,000	650,000
274	426800				Материјал за одржавање хигијене	50,000	20,000	70,000
275	426900				Материјали за посебне намене	30,000	20,000	50,000
276	465100				Остале текуће дотације		50,000	50,000
277	465100				Остале текуће дотације по Закону		490,745	490,745
278	482100				Регистрација возила	60,000		60,000
279	482200				Обавезне таксе	100,000		100,000
280	483100				Новчане казне и пенали по решењу судова	0	20,000	20,000
281	512200				Административна опрема	330,000	60,000	390,000
					Укупно за програмску активност 1502-0002	7,131,000	5,799,227	12,930,227
Пројекат: 1502-П01- Обележавање значајних датума и манифестације								
282	423400	70799	80227	473	Услуге информисања	600,000	750,000	1,350,000
283	424900				Остале специјализоване услуге	2,900,000	250,000	3,150,000
284	426900				Материјал за посебне намене	50,000		50,000
285	512600				Опрема за образовање, науку, културу и спорт	282,000		282,000
					Укупно за пројекат 1502-П01	3,832,000	1,000,000	4,832,000
					Укупно за функцију 473	3,832,000	1,000,000	4,832,000
					Укупно за програм 4	10,963,000	6,799,227	17,762,227
ПРОГРАМ 14- Развој спорта и омладине Шифра: 1301								
Програмска активност: 1301-0001-Подршка локалним спортским организацијама, удружењима и савезима								
286	423500	70799	80227	810	Стручне услуге	100,000		100,000
287	423700				Репрезентација	50,000	10,000	60,000
288	423900				Остале опште услуге	350,000	100,000	450,000
289	426600				Материјали за образовање, културу и спорт	240,000	110,000	350,000
290	512600				Опрема за спорт	30,000	20,000	50,000
					Укупно за функцију 810	770,000	240,000	1,010,000
					Укупно за програмску активност 1301-0001	770,000	240,000	1,010,000
					Укупно за програм 14	770,000	240,000	1,010,000
ПРОГРАМ 15- Локална самоуправа Шифра: 0602								
Програмска активност: 0602-0007- Канцеларија за младе								
291	421400	70799	80227	160	Услуге мобилног телефона	5,000		5,000
292	422100			160	Трошкови путовања	30,000		30,000
293	423100			160	Административне услуге	436,681		436,681
294	423400			160	Услуге информисања	40,000		40,000
295	426100			160	Канцеларијски материјал	30,000		30,000
					Укупно за функцију 160	541,681	0	541,681
					Укупно за програмску активност 0602-0007	541,681	0	541,681
					Укупно за програм 15	541,681	0	541,681
					Укупно за главу 5.06	12,274,681	7,039,227	19,313,908
Глава 5.07- СОЦИЈАЛНА ЗАШТИТА								
ПРОГРАМ 11- Социјална и деџа заштита Шифра: 0901								
Програмска активност:0901-0001- Социјалне помоћи								
	463100	70291	00264	090	Центар за социјални рад			
296					411-Плате и додаци запослених	1,300,000		1,300,000
297					412-Социјални доприноси на терет послодавца	233,000		233,000
298					425-Текуће поправке и одржавање зграда	400,000		400,000

позиција	економска класификација	намена	јединствени број буџетског	функционална класификација	ОПИС(назив конта)			
						Средства из буџета	Средства из сопствених извора	укупно
1	2	3	4	5	6	7	8	9
299					472-Помоћ у случају смрти	300,000		300,000
300					472-Интервентна средства за натуралну помоћ	250,000		250,000
301					472-Једнократна помоћ	1,700,000		1,700,000
					Укупно за 463-Центар за социјални рад	4,183,000	0	4,183,000
					Укупно за програмску активност 0901-0001	4,183,000	0	4,183,000
Програмска активност:0901-0005- Активности Црвеног крста								
302	481100	70291		090	Црвени крст	1,500,000		1,500,000
					Укупно за програмску активност 0901-0005	1,500,000	0	1,500,000
Програмска активност:0901-0006- Дечја заштита								
303	472300	70291		040	Накнада за лечење стерилитета	250,000		250,000
304	472300				Накнада из буџета за децу и породицу - Одрживи демографски развој	2,000,000		2,000,000
305	472300				Помоћ незапосленим породиљама, до навршене прве године живота детета	4,200,000		4,200,000
306	472700	70291		942	Награда „Топички устанак“	400,000		400,000
307	472700				Стипендије	3,500,000		3,500,000
308	472700				Награда „Бак генерације и најбољи студент“	60,000		60,000
					Укупно за програмску активност 0901-0006	10,410,000	0	10,410,000
Пројекат: 0901-П01- Помоћ у кући старим и инвалидним лицима- Геронтодомаћице								
309	481900	70291		020	Помоћ у кући старим и инвалидним лицима	9,000,000		9,000,000
					Укупно за пројекат 0901-П01	9,000,000	0	9,000,000
Пројекат: 0901-П02- Пројекти Комесаријата за избеглице								
310	472800			070	ЛАП- за реш.питања избеглих и интерно расељених лица и лица по реадмисији-општина Блаце	500,000		500,000
311	472800				ЛАП- за реш.питања избеглих и интерно расељених лица и лица по реадмисији-Комесаријат за избеглице	10,100,000		10,100,000
					Остали извор финансирања за 0901-П02, Позиција 311 Трансфери од осталих нивоа власти 07	800,000		800,000
					Остали извор финансирања за 0901-П02, Позиција:311 Нераспоређени вишак прихода из ранијих година 13	9,290,595	0	9,290,595
					Укупно за пројекат 0901-П02	10,600,000	0	10,600,000
					Укупно за функцију 020	9,000,000	0	9,000,000
					Укупно за функцију 040	6,450,000	0	6,450,000
					Укупно за функцију 070	10,600,000	0	10,600,000
					Укупно за функцију 090	5,683,000	0	5,683,000
					Укупно за функцију 942	3,960,000	0	3,960,000
					Укупно за програм 11	35,693,000	0	35,693,000
					Укупно за главу 5.07	35,693,000	0	35,693,000
Глава 5.08 ОПШТИНСКА УПРАВА/ПРЕДШКОЛСКА УСТАНОВА „НАША РАДОСТ“ БЛАЦЕ								
ПРОГРАМ 8- Предшколско васпитање Шифра: 2001								
Програмска активност: 2001-0001- Функционисање предшколских установа								
312	411110	70798	04465	911	Плате и додаци запослених	10,929,693	2,543,080	13,472,773
313	412000				Социјални доприноси на терет послодавца	1,956,411	455,211	2,411,622
314	414310				Отпремнине и помоћи	442,821	103,034	545,855
315	414400				Социјална давања запослених		50,000	50,000
316	415110				Превоз радника		385,000	385,000
317	416100				Јубиларне награде	80,000	20,000	100,000
318	421100				Платни промет	100,000		100,000
319	421200				Услуге за електричну енергију	550,000		550,000
320	421200				Трошкови грејања	500,000		500,000
321	421300				Услуге водовода и канализације	250,000		250,000
322	421410				Телефон		80,000	80,000
323	421400				Услуге поште и доставе		50,000	50,000
324	421500				Осигурање имовине	45,000		45,000
325	421500				Осигурање радника	22,000		22,000
326	422100				Трошкови службених путовања у земљи	10,000	10,000	20,000
327	423300				Услуге образовања и усавршавања запослених	0	60,000	60,000
328	423400				Услуге информисања	60,000	20,000	80,000
329	423700				Репрезентација	125,000	75,000	200,000
330	424200				Услуге образовања и културе	150,000		150,000
331	424300				Услуге јавног здравља-инспекција и анализа		170,000	170,000
332	424900				Остале специјализоване услуге		45,000	45,000
333	425100				Текуће поправке и одржавање објеката	1,000,000	10,000	1,010,000
334	425200				Текуће поправке и одржавање опреме	200,000	100,000	300,000
335	426100				Канцеларијски материјал		150,000	150,000
336	426100				Одећа, обућа и униформе	80,000		80,000
337	426100				Ситан инвентар		100,000	100,000
338	426300				Стручна литература	30,000	30,000	60,000
339	426400				Бензин	90,000	10,000	100,000
340	426800				Трошкови намирница- храна за децу		4,000,000	4,000,000
341	426900				Производи за хигијену	140,000	10,000	150,000
342	465100				Остале текуће дотације по Закону	1,431,789	333,143	1,764,932
343	472300				Деца самохраних мајки или социјалних категорија	100,000		100,000
344	472300				Боравак трећег детета по критеријумима ПУ "Наша радост"	250,000		250,000
345	482200				Обавезне таксе		70,000	70,000
346	512200				Административна опрема	1,000,000	70,000	1,070,000

позиција	економска класификација	намена	јединствени број буџетског	функционална класификација	ОПИС(назив конта)			
						Средства из буџета	Средства из сопствених извора	укупно
1	2	3	4	5	6	7	8	9
					Укупно за функцију 911	19,542,714	8,949,468	28,492,182
					Укупно за програмску активност 2001-0001	19,542,714	8,949,468	28,492,182
					Укупно за програм 8	19,542,714	8,949,468	28,492,182
					Укупно за главу 5.08	19,542,714	8,949,468	28,492,182
Глава 5.09- ФОНД ЗА ГРАЂЕВИНСКО ЗЕМЉИШТЕ								
ПРОГРАМ 15- Локална самоуправа Шифра: 0602								
Програмска активност: 0602-0001- Функционисање локалне самоуправе и градских општина								
347	421100	70800	04431	130	Платни промет	200,000		200,000
348	482200				Обавезне таксе	50,000		50,000
					Укупно за функцију 130	250,000	0	250,000
					Укупно за програмску активност 0602-0001	250,000	0	250,000
					Укупно за програм 15	250,000	0	250,000
ПРОГРАМ 1- Локални развој и просторно планирање Шифра: 1101								
Програмска активност: 1101-0001- Стратешко, просторно и урбанистичко плањирање								
349	511400	70800	04431	620	Пројектно планирање	3,000,000		3,000,000
					Укупно за функцију 620	3,000,000	0	3,000,000
					Остали извор финансирања за 1101-0001 Позиција: 349			
					Нераспоређени вишак прихода из ранијих година 13	3,000,000	0	3,000,000
					Укупно за програмску активност 1101-0001	3,000,000	0	3,000,000
Програмска активност: 1101-0002- Уређивање грађевинског земљишта								
350	423500	70800	04431	630	Стручне услуге	50,000		50,000
351	424600				Геодетске услуге	50,000		50,000
352	485100				Накнада штете	100,000		100,000
353	541100				Земљиште	2,000,000		2,000,000
					Укупно за функцију 620	2,200,000	0	2,200,000
					Остали извор финансирања за 1101-0002, Позиција: 353 Нераспоређени			
					вишак прихода из ранијих година 13	1,100,000	0	1,100,000
					Укупно за програмску активност 1101-0002	2,200,000	0	2,200,000
					Укупно за програм 1	5,200,000	0	5,200,000
ПРОГРАМ 2- Комунална делатност Шифра: 0601								
Програмска активност: 0601-0001- Водоснабдевање								
354	424600	70800	04431	630	Геодетске услуге	500,000		500,000
355	425100				Текуће поправке и одржавање водоводне инфраструктуре	500,000		500,000
356	511300				Капитално одржавање зграда и објеката	6,500,000		6,500,000
357	511400				Пројектно планирање	850,000		850,000
					Укупно за функцију 630	8,350,000	0	8,350,000
					Остали извор финансирања за 0601-0001, Позиција: 356 Трансфери од осталих нивоа власти 07	3,000,000		3,000,000
					Остали извор финансирања за 0601-0001, Позиција: 356 Добровољни трансфери од физичких и правних лица 08	200,000	0	200,000
					Остали извор финансирања за 0601-0001, Позиција: 356,357			
					Нераспоређени вишак прихода из ранијих година 13	3,500,000	0	3,500,000
					Укупно за програмску активност 0601-0001	8,350,000	0	8,350,000
Програмска активност: 0601-0002- Управљање отпадним водама								
358	424600	70800	04431	620	Геодетске услуге	100,000		100,000
359	425100				Текуће поправке и одржавање зграда и објеката	600,000		600,000
360	511200				Изградња зграда и објеката	6,000,000		6,000,000
361	511400				Пројектно планирање	300,000		300,000
					Укупно за функцију 620	7,000,000	0	7,000,000
					Остали извор финансирања за 0601-0002, Позиција:360 Трансфери од осталих нивоа власти 07	2,000,000		2,000,000
					Остали извор финансирања за 0601-0002, Позиција: 360 Добровољни трансфери од физичких и правних лица 08	300,000	0	300,000
					Остали извор финансирања за 0601-0002, Позиција: 360,361			
					Нераспоређени вишак прихода из ранијих година 13	4,000,000		4,000,000
					Укупно за програмску активност 0601-0002	7,000,000	0	7,000,000
Програмска активност: 0601-0003- Одржавање депонија								
362	425100	70800	04431	660	Текуће поправке и одржавање зграда и објеката	300,000		300,000
					Укупно за функцију 660	300,000	0	300,000
					Укупно за програмску активност 0601-0003	300,000	0	300,000
Програмска активност: 0601-0004- Даљинско грејање								
363	425100	70800	04431	660	Текуће поправке и одржавање објеката	100,000		100,000
					Укупно за функцију 660	100,000	0	100,000
					Укупно за програмску активност 0601-0004	100,000	0	100,000
Програмска активност: 0601-0008- Јавна хигијена								
364	421300	70800		660	Комуналне услуге	4,000,000		4,000,000
					Укупно за функцију 660	4,000,000	0	4,000,000
					Укупно за програмску активност 0601-0008	4,000,000	0	4,000,000
Програмска активност: 0601-0009- Уређење и одржавање зеленила								
365	421300	70800	04431	660	Комуналне услуге	1,500,000		1,500,000
					Укупно за функцију 660	1,500,000	0	1,500,000
					Укупно за програмску активност 0601-0009	1,500,000	0	1,500,000

позиција	економска класификација	намена	јединствени број буџетског	функционална класификација	ОПИС(назив конта)	Средства и з		
						Средства из буџета	сопствених извора	укупно
1	2	3	4	5	6	7	8	9
Програмска активност: 0601-0010- Јавна расвета								
366	421200	70800	04431	640	Улична и путна расвета (електрична енергија)	9,500,000		9,500,000
367	425100				Текуће поправке и одржавање зграда и објеката	3,000,000		3,000,000
368	511300				Капитално одржавање зграда и ојеката	2,000,000		2,000,000
369	511400				Пројектно планирање	500,000		500,000
Укупно за функцију 640						15,000,000	0	15,000,000
Остали извор финансирања за 0601-0010 Трансфери од осталих нивоа власти 07						1,000,000		1,000,000
Укупно за програмску активност 0601-0010						15,000,000	0	15,000,000
Програмска активност: 0601-0012- Одржавање стамбених зграда								
370	481900	70800	04431	610	Учешће у инвестиционом одржавању стамбених објеката	400,000		400,000
371	511300				Капитално одржавање зграда и ојеката	150,000		150,000
Укупно за функцију 610						550,000	0	550,000
Укупно за програмску активност 0601-0012						550,000	0	550,000
Програмска активност: 0601-0014- Остале комуналне услуге								
372	424100	70800	04431	540	Остале услуге заштите животиња	400,000		400,000
Укупно за функцију 540						400,000	0	400,000
Укупно за програмску активност 0601-0014						400,000	0	400,000
Укупно за програм 2						37,200,000	0	37,200,000
ПРОГРАМ 7- Путна инфраструктура								
Шифра: 0701								
Програмска активност: 0701-0001- Управљање саобраћајном инфраструктуром								
373	424600	70800	04431	451	Геодетске услуге	200,000		200,000
374	511200				Изградња саобраћајних објеката	37,600,000		37,600,000
375	511400				Пројектно планирање	1,300,000		1,300,000
Остали извор финансирања за 0701-0001 Трансфери од осталих нивоа власти 07						10,000,000		10,000,000
Остали извор финансирања за 0701-0001								
Добровољни трансфери од физичких и правних лица 08						500,000		500,000
Остали извор финансирања за 0701-0001 Нераспоређени вишак прихода из ранијих година 13						26,600,000		26,600,000
Укупно за програмску активност 0701-0001						39,100,000	0	39,100,000
Програмска активност: 0701-0002- Одржавање путева								
376	421300	70800	04431	451	Комуналне услуге	3,000,000		3,000,000
377	424600				Геодетске услуге	100,000		100,000
378	425100				Текуће поправке и одржавање зграда и објеката	23,500,000		23,500,000
379	511300				Капитално одржавање саобраћајних објеката	13,000,000		13,000,000
380	511400				Пројектно планирање	1,050,000		1,050,000
Остали извор финансирања за 0701-0002 Трансфери од осталих нивоа власти 07						2,000,000		2,000,000
Остали извор финансирања за 0701-0002								
Добровољни трансфери од физичких и правних лица 08						5,150,000		5,150,000
Остали извор финансирања за 0701-0002 Нераспоређени вишак прихода из ранијих година 13						11,500,000		11,500,000
Укупно за програмску активност 0701-0002						40,650,000	0	40,650,000
Пројекат: 0701-П01- Реконструкција и доградња пута у Горњој Пребрази								
381	424600	70800	04431	451	Геодетске услуге	250,000		250,000
382	511200				Изградња саобраћајних објеката	24,550,000		24,550,000
383	511400				Пројектно планирање	500,000		500,000
Остали извор финансирања за 0701-П01 Финансијска помоћ ЕУ								
56						22,000,000		22,000,000
Укупно за пројекат 0701-П01						25,300,000	0	25,300,000
Укупно за програм 7						105,050,000	0	105,050,000
ПРОГРАМ 14- Развој спорта и омладине								
Шифра: 1301								
Пројекат: 1301-П02- Изградња комплекса отворених базена у Блацу								
384	423500	70800	04431	620	Остале стручне услуге	100,000		100,000
385	424600				Геодетске услуге	100,000		100,000
386	511200				Изградња зграда и објеката	60,000,000		60,000,000
Остали извор финансирања за 1301-П01 Трансфери од осталих нивоа власти 07						10,000,000		10,000,000
Остали извор финансирања за 1301-П01 Нераспоређени вишак прихода из ранијих година 13						7,000,000		7,000,000
Остали извор финансирања за 1301-П01 Финансијска помоћ ЕУ								
56						30,000,000		30,000,000
Укупно за пројекат 1301-П01						60,200,000	0	60,200,000
Укупно за програм 14						60,200,000	0	60,200,000
ПРОГРАМ 3- Локални економски развој								
Шифра: 1501								
Пројекат: 1501-П01- Прибављање непокретности у јавну својину								
387	511100	70800	04431	620	Прибављање непокретности у јавну својину	90,000,000	0	90,000,000
Укупно за функцију 620						90,000,000	0	90,000,000
Укупно за пројекат 1501-П01						90,000,000	0	90,000,000
Извор финансирања за 1501-П01 Примања од домаћих задуживања 10						90,000,000	0	90,000,000
Укупно за програм 3						90,000,000	0	90,000,000
Укупно за главу 5.09						297,900,000	0	297,900,000

позиција	економска класификација	намена	јединствени број буџетског	функционална класификација	ОПИС(назив конта)			
						Средства из буџета	Средства из сопствених извора	укупно
1	2	3	4	5	6	7	8	9
Глава 5.10- ФОНД ЗА РАЗВОЈ ПОЉОПРИВРЕДЕ								
ПРОГРАМ 5- Развој пољопривреде Шифра: 0101								
Програмска активност: 0101-0002- Подстицаји пољопривредној производњи								
388	451140	70293	04432	421	Субвенције Фонду за развој пољопривреде	23,000,000		23,000,000
Укупно за функцију 421						23,000,000	0	23,000,000
Укупно за програмску активност 0101-0002						23,000,000	0	23,000,000
Укупно за програм 5						23,000,000	0	23,000,000
Укупно за главу 5.10						23,000,000	0	23,000,000
Глава 5.11- ФОНД ЗА ЗАШТИТУ ЖИВОТНЕ СРЕДИНЕ								
ПРОГРАМ 6- Заштита животне средине Шифра: 0401								
Програмска активност:0401-0001- Управљање заштитом животне средине и природних вредности								
389	424600	70294	04432	560	Услуге очувања животне средине	3,000,000		3,000,000
Укупно за функцију 560						3,000,000	0	3,000,000
Укупно за програмску активност 0401-0001						3,000,000	0	3,000,000
Укупно за програм 6						3,000,000	0	3,000,000
Укупно за главу 5.11						3,000,000	0	3,000,000
УКУПНО РАЗДЕО 5						545,680,891	17,507,695	563,188,586
Извори финансирања								
Приходи из буџета 01						319,455,104		319,455,104
Приходи из сопствених извора 04							17,507,695	17,507,695
Донације од међународних организација 06						2,700,000	0	2,700,000
Трансфери од осталих нивоа власти 07						28,800,000	0	28,800,000
Добровољни трансфери од физичких и правних лица 08						6,150,000	0	6,150,000
Примања од домаћих задужевања 10						90,000,000	0	90,000,000
Нераспоређени вишак прихода из ранијих година 13						65,990,595	0	65,990,595
Финансијска помоћ ЕУ 56						52,000,000	0	52,000,000
УКУПНО РАСХОДИ (РАЗДЕО 1+2+3+4+5)						565,095,699	17,507,695	582,603,394

III ИЗВРШАВАЊЕ БУЏЕТА

Члан 16.

Одлуком о буџету општине Блаце за 2016.годину средства за плате обезбеђују се, за:

- **48** запослених на неодређено, **5** запослених на одређено време, **2** изабрана лица и **3** постављена лица у органима и службама јединице локалне власти
- **11** запослених на неодређено, **2** запослена на одређено време и **2** постављена лица у установама културе.
- **23** запослених на неодређено, **9** запослених на одређено време и **1** постављено лице у Предшколској установи „Наша радост” Блаце
- **8** запослених на неодређено време, **2** запослена на одређено време и **1** постављено лице у СТТЦ, „Блаце” који своје плате финансирају из сопствених извора прихода.

Средства за плате запослених у Општинској управи, изабраних, односно постављених лица и других корисника, извршаваће се у складу са Законом.

Корисник буџетских средстава не може, без предходне сагласности председника општине, засновати радни однос са новим лицима до краја 2016. године, уколико средства потребна за исплату плата тих лица нису обезбеђена у оквиру износа средстава која су у складу са овом одлуком.

Члан 17.

Начелник који руководи органом државне управе може предложити Општинском већу план награђивања запослених на основу квалитета рада, остварене продуктивности и уштеда у коришћењу средстава.

Члан 18.

Средства предвиђена по овој Одлуци су наменска и користе се само за потребе за које су намењена.

Члан 19.

У случају неравномерног притицања прихода-примања буџета, могу се повремено користити средства фондова (корисника јавних прихода) у виду позајмица или краткорочни кредити банака и других финансијских организација, о чему одлучује Општинско веће.

Члан 20.

Средства са рачуна буџета и средства са рачуна корисника буџета, укључујући и јавне службе које се финансирају из буџета, укључује се у депозит пословне банке коју одреди Општинско веће.

Корисницима буџета који не изврше ову обавезу Општинско веће обуставиће пренос средстава.

Члан 21.

Корисник буџета може преузимати обавезе на терет буџета само до износа средстава расположивих у буџету.

Члан 22.

Изузетно, у случају ако се буџету општине одреде актом наменска трансферна средства са другог нивоа власти укључујући и средства за накнаду штета услед елементарних непогода, као и у случају уговарања донације, чији износи нису били познати у поступку доношења ове одлуке о буџету, орган управе надлежан за финансије отвориће у складу са чланом 5. Закона о буџетском систему, на основу тог акта, одговарајуће апропријације за извршавање расхода по том основу.

Члан 23.

За коришћење прихода из буџета корисници буџета подnose захтеве наредбодавцу за извршење буџета са одговарајућом документацијом.

На захтев органа надлежног за извршавање буџета корисници су дужни да ставе на увид документацију и доставе податке на основу којих се финансирају њихови расходи, као и да доставе тромесечне извештаје о приходима и расходима

Уколико је корисник буџета својом делатношћу изазвао судски спор извршење правоснажних судских одлука и судска поравнања извршавају се на терет његових средстава.

Корисник буџетских средстава дужан је да органу надлежном за извршење буџета достави сваку промену о броју запослених.

Члан 24.

Извештај о извршењу годишњег финансијског плана, буџетски корисник доставља органу који извршава буџет 15 дана пре рока предвиђеног за подношење његовог завршног рачуна органу за ревизију јавних расхода.

Члан 25.

Приходи који су погрешно уплаћени или су уплаћени у већем износу од прописаних, враћају се на терет погрешно или више уплаћених прихода, ако прописом није другачије одређено.

Повраћај прихода врши се на основу решења које доноси надлежни општински орган управе, ако се ради о приходима по општинским прописима, односно Пореска управа .

Члан 26.

Одлуку о промени апропријације у току године доноси надлежни извршни орган локалне власти.

Члан 27.

Средства текуће буџетске резерве, решењем извршног органа, распоређује се на кориснике буџетских средстава и представљају повећање позиције за одређене намене.

Средства резерви за извршење буџета за робе и услуге јесу административна конта на која се не могу књижити издаци буџета.

Коришћење средстава са конта из става 2. овог члана исказује се на одговарајућа конта расхода за које је резерва одређена.

Члан 28.

Корисници буџетских средстава , до 31. децембра 2016. године пренеће на рачун извршења буџета сва средства која нису утрошена за финансирање расхода у 2016. години, која су тим корисницима пренета у складу са Одлуком о буџету општине Блаце за 2016. годину, осим у колико посебном одлуком није другачије одређено.

Члан 29.

Директни буџетски корисници су:

- Скупштина општине Блаце
- Општинско веће
- Председник
- Општинска управа општине Блаце.
- Општински правобранилац

Индијектни буџетски корисници су:

- Предшколска установа "Наша радост", Културни центар "Драинац", Народна библиотека "Рака Драинац", СТТЦ "Блаце", Месна заједница Алабана, Месна заједница Барбатовић, Месна заједница Блаце, Месна заједница Врбовић, Месна заједница Горња Драгуша, Месна заједница Горња Јошаница, Месна заједница Горње Гргуре, Месна заједница Горње Сварче, Месна заједница Ђуревић, Месна заједница Кашевар, Месна заједница Криваја, Месна заједница Лазаревић, Месна заједница Мала Драгуша, Месна заједница Међухана, Месна заједница Музаће, Месна заједница Попова, Месна заједница Пребреза, Месна заједница Претежана, Месна заједница Претрешња, Месна заједница Придворица , Месна заједница Рашица, Месна заједница Сибница, Месна заједница Стубал, Месна заједница Суви До, Месна заједница Трбуње, Месна заједница Чунгула, Месна заједница Чучале, Месна заједница Џепница, Месна заједница "Сеничани" Суви До, Месна заједница Кутловац, Месна заједница Вишесело.

Члан 30.

Ова одлука ступа на снагу осмог дана од дана објављивања у „Службеном листу општине Блаце”, а примењиваће се од 01.01.2016. године.

Број : I 400-1420/2015
У Блацу, 22.12.2015.год.

СКУПШТИНА ОПШТИНЕ БЛАЦЕ

ПРЕДСЕДНИК
Златко Димитријевић с.р.

На основу члана 92. став 2. и 4. Закона о буџетском систему („Службени гласник РС“, број 54/2009,..... и 14/13 и 68/15 –др.закон), члана 32. Закона о локалној самоуправи („Службени гласник РС“, бр 129/07 и 83/14- др. закон) и члана 41. став 1. тачка 8. Статута општине Блаце („Службени лист општине Блаце“, број 7/08, 8/13 и 1/15), Скупштина општине Блаце, на седници одржаној дана 22.12.2015. године, донела је

**ОДЛУКУ
О ЕКСТЕРНОЈ РЕВИЗИЈИ ЗАВРШНОГ РАЧУНА БУЏЕТА
ОПШТИНЕ БЛАЦЕ ЗА 2015. ГОДИНУ**

Члан 1.

Екстерна ревизија Завршног рачуна Буџета општине Блаце за 2015. годину, поверава се лицу које испуњава услове за обављање послова ревизије финансијских извештаја прописане законом којим се уређују рачуноводство и ревизија.

Члан 2.

Сагласност на ову Одлуку даје Државна ревизорска институција.

Члан 3.

Одлука ступа на снагу осмог дана од дана објављивања у „Службеном листу општине Блаце“.

Број: I-400-2023/15

Дана, 22.12.2015. године

СКУПШТИНА ОПШТИНЕ БЛАЦЕ

ПРЕДСЕДНИК
Златко Димитријевић с.р.

На основу члана 32. Закона о локалној самоуправи („Службени гласник РС“, број 129/07 и 83/14 – и др.Закон) и члана 41. став 1. тачка 1. Статута општине Блаце („Службени лист општине Блаце“, број 7/08, 8/13 и 1/15), Скупштина општине Блаце, на седници одржаној дана 22.12.2015. године, донела је

**ОДЛУКА
О ИЗМЕНИ И ДОПУНИ СТАТУТА
ОПШТИНЕ БЛАЦЕ**

Члан 1.

У Статуту општине Блаце („Службени лист општине Блаце“, број 7/08, 8/13 и 1/15), у делу II НАДЛЕЖНОСТИ ОПШТИНЕ, одељак 2 ИЗВРШНИ ОРГАНИ ОПШТИНЕ, члан 66. став 1. мења се и гласи:

„Општинско веће чине председник Општине, заменик председника Општине, као и 7 чланова Општинског већа.“

Члан 2.

Одлука ступа на снагу осмог дана од дана објављивања у „Службеном листу општине Блаце.“

Број: I-010-2000/15
Дана, 22.12.2015. године

СКУПШТИНА ОПШТИНЕ БЛАЦЕ

ПРЕДСЕДНИК
Златко Димитријевић с.р.

На основу члана 135. Статута општине Блаце („Службени лист општине Блаце“, број 7/08, 8/13 и 1/15), а у вези са чланом 29. Закона о локалној самоуправи („Службени гласник РС“, број 129/2007, 83/14 и – др.Закон), Скупштина општине Блаце, на седници одржаној дана 22.12.2015. године, донела је

О Д Л У К У

О ПРИСТУПАЊУ ПРОМЕНИ СТАТУТА ОПШТИНЕ БЛАЦЕ

Члан 1.

ПРЕДЛАЖЕ СЕ приступање промени Статута општине Блаце („Службени лист општине Блаце“, број 7/08, 8/13 и 1/15) и то у делу IV ОРГАНИ ОПШТИНЕ одељак 1 СКУПШТИНА ОПШТИНЕ, члан 34., а који се односи на број одборника.

Члан 2.

Нацрт Одлуке о измени и допуни Статута општине Блаце („Службени лист општине Блаце“, број 7/08, 8/13 и 1/15), ради измене из члана првог ове одлуке припремиће Комисија израду нацрта Одлуке о измени и допуни Статута општине Блаце.

Члан 3.

Образује се Комисија за израду нацрта Одлуке о измени и допуни Статута општине Блаце у следећем саставу:

- 1 Јасмина Ђошић, дипл. правник, за председника,
Јасмина Лапчевић, дипл. правник, за заменика председника;
2. Драган Годосијевић, дипл. правник, за члана,
Душица Јовановић, за заменика члана;
3. Јулијана Јовановић, дипл. правник, за члана,
Слободан Мијатовић, за заменика члана;
4. Јелена Чамагић, дипл. правник, за члана,
Виолета Поповић, за заменика члана;
5. Слободан Степановић, за члана,
Милена Марковић, за заменика члана;
6. Милијана Ђурковић Вучетић, дипл. правник, за члана,
Милош Васиљевић, дипл. правник, за заменика члана;
7. Светлана Јевремовић, за члана,
Саша Вучетић, за заменика члана.

Члан 4.

Одлука ступа на снагу осмог дана од дана објављивања у „Службеном листу општине
Блаце“.

Број: I-010-2048/15
У Блацу, 22.12.2015.године

СКУПШТИНА ОПШТИНЕ БЛАЦЕ

ПРЕДСЕДНИК
Златко Димитријевић с.р.

На основу члана 6. Закона о финансирању локалне самоуправе („Службени гласник РС“, број: 62/2006,..... и 95/2015 – усклађени дин. изн.) и члана 41. став 1. тачка 8. Статута општине Блаце („Службени лист општине Блаце“, број: 7/08, 8/13 и 1/15), Скупштина општине Блаце, на седници одржаној дана 22.12.2015. године, донела је

ОДЛУКУ О ОТПИСУ КАМАТЕ

1. ОСЛОБАЂАЈУ СЕ ОБВЕЗНИЦИ (правна лица, предузетници и физичка лица) плаћања обавезе због задоцњења (камате) на :

- **Обрачунати дуг накнаде за коришћење грађевинског земљишта**, предвиђене Одлуком о накнади за коришћење грађевинског земљишта („Сл. лист општине Блаце”, бр. 1/11),

- **Обрачунат дуг накнаде за самодопринос на приходе од обављања самосталних делатности**, предвиђене Одлуком о самодоприносу за изградњу и одржавање локалних путева и комуналних објеката за територију општине Блаце за период од 2007-2012 („Сл. лист општине Блаце”, бр. 5/07),

- **Обрачунати дуг комуналне таксе, за истицање фирме на пословном простору**, по таксеној тарифи из тарифног броја 1. Одлуке о локалним комуналним таксама („Сл. лист општине Блаце”, бр. 10/12, 3/13 и 3/14),

- **потпуно, уколико главни дуг измири до 30.06.2016. године.**

2. Ова Одлука ступа на снагу осмог дана од дана објављивања у „Службеном листу општине Блаце“.

Број: I-434-1890/15
У Блацу, 22.12.2015.године

СКУПШТИНА ОПШТИНЕ БЛАЦЕ

ПРЕДСЕДНИК
Златко Димитријевић с.р.

На основу члана 41. став 1. тачка 8. Статута општине Блаце („Сл. лист општине Блаце“, бр. 7/08, 8/13 и 1/15), Скупштина општине Блаце, на седници одржаној дана 22.12.2015. године, донела је

ОДЛУКУ
О ПРОЈЕКТНОМ ФИНАНСИРАЊУ РЕКОНСТРУКЦИЈЕ И ИЗГРАДЊЕ ДЕЛА ПУТА У СЕЛУ
ПРЕБРЕЗА У ОПШТИНИ БЛАЦЕ

у оквиру Интеррег-ИПА Прекограничне сарадње Бугарска-Србија

Члан 1.

Општина Блаце ће кандидовати пројекат на Јавни позив за прикупљање предлога пројеката у циљу побољшања прекограничне сарадње између Бугарске и Србије у оквиру Интеррег-ИПА Програма прекограничне сарадње Бугарска-Србија 2014-2020, приоритет 1 „ Одрживи туризам“, који је објављен 17.08.2015.године(у д/т Програм). Програм је ко-финансиран из Инструмента за претприступну помоћ II (ИПА II фонд) Европске уније.

Назив пројекта је : “Increasing the tourist attractiveness of the cross-border region by investing in local cultural and historical sites of national importance”, преведен на српски језик: "Повећање туристичке привлачности прекограничне регије улагањем у локалним културним и историјским локацијама од националног значаја", у д/т Пројекат.

Пројекат може имати и акроним

Члан 2.

Пројектом ће се предвидети суфинансирање реконструкције пута и дела изградње локалног пута у селу Пребреза у општини Блацу и инвестиционе активности на реконструкцији пута који води до локалне туристичке атракције - Манастир Клисура. Општини Берковица у Р. Бугарској, и то до висине прихватљивих трошкова Програма за инфраструктурне пројекте, као и низ активности од обостраног интереса, којима ће се ојачати прекогранична сарадња у региону.

Члан 3.

Општи циљ Пројекта је постизање уравнотеженог и одрживог развоја пограничног региона између Бугарске и Србије као дела европског простора, који би био постигнут кроз планиран економски раст, прилагођавање климатским променама и унапређење система образовања.

Члан 4.

Циљ израде Пројекта јесте остваривање мере и акције у циљу развоја општине дефинисане Стратегијом одрживог развоја Општине Блаце.

Члан 5.

Општина Блаце ће бити партнер на пројекту а Водећи партнер у прекограничном региону је Општина Берковица из Републике Бугарске

Члан 6.

Извршно тело, које је одговорно за израду пројектне документације, јесте консултантска кућа Смарт Синерџи Консулт из Бугарске која је такође извршно тело у Пројекту прекограничне сарадње за изградњу дела комплекса отворених базена у општини Блаце

Пројектни тим општине Блаце обавезан је да достави сву потребну документацију за израду пројекта.

Лице одговорно за слање документације, праћење рокова, комуникацију ,достављање пројекта и руковођење пројектом је члан пројектног тима задужен за пројекте прекограничне сарадње.

Техничку подршку Пројектном тиму врши Општинска управа општине Блаце

Члан 7.

Општина Блаце, као власник, даје сагласност да сва имовина (земљиште и објекти који су изграђени) у власништву општине Блаце даће се бесплатно на коришћење у сврхе пројекта најмање 5 (пет) година након завршетка пројекта.

Члан 8.

Рок за израду и предају пројектне документације је 17. јануар 2016. године.

Члан 9.

Ова Одлука ступа на снагу осмог дана од дана објављивања у „Службеном листу општине Блаце“.

Број: I-400-1975/15

У Блацу, 22.12.2015. године

СКУПШТИНА ОПШТИНЕ БЛАЦЕ

ПРЕДСЕДНИК

Златко Димитријевић с.р.

На основу члана 41. став 1. тачка 8. Статута општине Блаце („Службени лист општине Блаце“, бр. 7/08, 8/13 и 1/15), Скупштина општине Блаце, на седници одржаној дана 22.12.2015. године, донела је

ОДЛУКУ

О ПРОЈЕКТНОМ ФИНАНСИРАЊУ ИЗГРАДЊЕ ДЕЛА КОМПЛЕКСА ОТВОРЕНИХ БАЗЕНА У ОПШТИНИ БЛАЦЕ

у оквиру Интеррег-ИПА Прекограничне сарадње Бугарска-Србија

Члан 1.

Општина Блаце ће кандидовати пројекат на Јавни позив за прикупљање предлога пројеката у циљу побољшања прекограничне сарадње између Бугарске и Србије у оквиру Интеррег-ИПА Програма прекограничне сарадње Бугарска-Србија 2014-2020, приоритет 2 „Млади“, који је објављен 17.08.2015.године(у д/т Програм). Програм је ко-финансиран из Инструмента за претприступну помоћ II (ИПА II фонд) Европске уније.

Назив пројекта је : Creating and improving conditions for active life of young people in trans-border area through repair and construction of swimming facilities in the Municipality of Vratsa, Republic of Bulgaria, and the Municipality of Blace, Republic of Serbia. (Стварање и побољшање услова за активан живот младих људи у прекограничној области кроз поправку и изградњу објеката пливања у општини Враца, Републике Бугарске, као и општине Блаце, Републике Србије.)у д/т Пројекат

Пројекат може имати и акроним.

Члан 2.

Пројектом ће се предвидети суфинансирање дела изградње комплекса отворених базена у Блацу и финансирање поправке објекта за пливање у општини Враца у Бугарској и то до висине прихватљивих трошкова Програма за инфраструктурне пројекте.

Члан 3.

Општи циљ Пројекта је постизање уравнотеженог и одрживог развоја пограничног региона између Бугарске и Србије као дела европског простора, који би био постигнут кроз планиран економски раст, прилагођавање климатским променама и унапређење система образовања.

Члан 4.

Циљ израде Пројекта јесте остваривање мере и акције у циљу развоја општине дефинисане Стратегијом одрживог развоја Општине Блаце (Пројекат „Отворени комплекс базена са пратећим садржајима“ у насељу Икићи ; стр 49., тачка 5., Општи циљ 4., Посебан циљ 4.4., Пројекат 58.).

Члан 5.

Општина Блаце ће бити водећи партнер на пројекту а партнер у прекограничном региону је Општина Враца из Републике Бугарске.

Члан 6.

Извршно тело, које је одговорно за израду пројектне документације, јесте консултантска кућа коју одреди партнер из Бугарске (по Споразуму бр. П-016-1289/15 од 21.08.2015.г).

Пројектни тим општине Блаце обавезан је да обезбеди сву потребну документацију за израду пројекта.

Лице одговорно за слање документације, праћење рокова, комуникацију „достављање пројекта и руковођење пројектом је члан пројектног тима задужен за пројекте прекограничне сарадње.

Техничку подршку Пројектном тиму врши Општинска управа општине Блаце.

Члан 7.

Општина Блаце, као власник, даје сагласност да сва имовина (земљиште и објекти који су изграђени) у власништву општине Блаце даће се бесплатно на коришћење у сврхе пројекта најмање 5 (пет) година након завршетка пројекта.

Члан 8.

Рок за израду и предају пројектне документације је 17.01.2016. године.

Члан 9.

Ова Одлука ступа на снагу осмог дана од дана објављивања у »Службеном листу општине Блаце«.

Број: I-400-1646/15

У Блацу, 22.12.2015. године

СКУПШТИНА ОПШТИНЕ БЛАЦЕ

ПРЕДСЕДНИК

Златко Димитријевић с.р.

На основу члана 46. Закона о планирању и изградњи („Службени гласник РС“, бр. 72/09, 81/09-исправка, 64/10-УС, 24/11, 121/12, 42/13-УС, 50/13-УС, 98/13-УС, 132/14 и 145/14), члана 31. Правилника о садржини, начину и поступку израде докумената просторног и урбанистичког планирања („Службени гласник РС“, бр. 64/15) и члана 41. став 1. тачка 8. Статута општине Блаце („Службени лист општине Блаце“, број 7/08, 8/13 и 1/15), Скупштина општине Блаце, на седници одржаној дана 22.12.2015. године, донела је

ОДЛУКУ
О ИЗРАДИ ПЛАНА ДЕТАЉНЕ РЕГУЛАЦИЈЕ
ЗА ИЗГРАДЊУ МАЛИХ ХИДРОЕЛЕКТРАНА НА ЈОШАНИЧКОЈ РЕЦИ

Члан 1.

Приступа се изради Плана Детаљне регулација за изградњу малих хидроелектрана на Јошаничкој реци (у даљем тексту: План).

Члан 2.

План се израђује се у следећим оквирним границама планског подручја: део КП бр. 3195, КП бр. 105, КП бр. 254, КП бр. 320 и КП бр. 304/1.

Граница планског подручја је прелиминарна. Коначна граница планског подручја ће се дефинисати приликом припреме нацрта Плана.

Члан 3.

Просторним планом општине Блаце ("Службени лист општине Блаце", бр. 4/11), иницирана је заштита простора идентификоване Просторне целине очуваних природних вредности планине Јастребац. До стицања статуса заштићеног природног добра, овим планом је установљен режим коришћења простора који одговара режиму заштите III степена.

Намена земљишта у ширем обухвату је шумско земљиште, пољопривредно земљиште, водно земљиште и грађевинско земљиште.

Члан 4.

Подлоге за израду Плана су геодетске подлоге – катастарско топографски план.

Члан 5.

Принципи планирања, коришћења, уређења и заштите простора на којима се заснива израда Плана су:

- равномеран, рационалан, ефикасан и одржив просторни развој на бази рационалног и осмишљеног коришћења природних ресурса;
- рационална територијална интеграција привредних, стамбених, саобраћајних и других активности;
- очување и унапређење природе, животне средине и пејзажа;
- уважавање потреба социјалног и економског развоја;

Члан 6.

Визија израде Плана је активирање просторног потенцијала у функцији производње енергије из обновљивих извора – изградња малих хидроелектрана.

Члан 7.

Циљ израде Плана је стварање планског основа за: промену намене земљишта, парцелацију и препарцелацију земљишта, изградњу објеката и уређење простора, заштиту природних и створених вредности, заштиту и унапређење животне средине.

Члан 8.

Предлог основне намене простора и коришћења простора на парцелама на којима се планира изградња је грађевинско земљиште – мале хидроелектране. На осталим парцелама се задржава постојећа намена.

Члан 9.

Израда Плана ће се финансирати средствима правног лица "МИР-ЕЛЕКТРА" доо Београд, у складу са уговором о заједничком припремању и опремању грађевинског земљишта са Општином Блаце.

Члан 10.

Носилац израде Плана је Општинска управа општине Блаце, Служба за урбанизам, грађевинарство, комунално стамбене и имовинско правне послове.

Члан 11.

Рок за израду Плана је 12 месеци од дана доношења ове Одлуке.

Члан 12.

Излагање Нацрта Плана на јавни увид ће се извршити у просторијама Општинске управе општине Блаце, у трајању од 30 дана ,а након оглашавања истог у средствима јавног информисања.

Члан 13.

Израда Плана биће уступљена правном лицу које у складу са одредбама Закона о планирању и изградњи, ипуњава прописане услове за израду планског документа а према уговору између Општине Блаце и МИР ЕЛЕКТРА доо Београд..

Члан 14.

За овај План не приступа се изради Стратешке процене утицаја на животну средину на основу мишљења надлежног органа .

Члан 15.

План се израђује у пет примерака у дигиталном облику и пет примерака у аналогном облику.

Члан 16.

Саставни део Одлуке је графички приказ граница и обухвата планског подручја.

Члан 17.

Ова одлука ступа на снагу осмог дана од објављивања у „Службеном листу Општине Блаце“.

Број: I-350-1565/2015

Дана, 22.12.2015 год.

СКУПШТИНА ОПШТИНЕ БЛАЦЕ

ПРЕДСЕДНИК
Златко Димитријевић с.р.

На основу члана 46. Закона о планирању и изградњи („Службени гласник Републике Србије“, бр.72/09, 81/09-исправка, 64/10-УС, 24/11, 121/12, 42/13-УС, 50/13-УС, 98/13-УС, 132/14 и 145/14), члана 31. Правилника о садржини, начину и поступку израде докумената просторног и урбанистичког планирања („Службени гласник Републике Србује“, бр. 64/15) и члана 41. став 1. тачка 8. Статута општине Блаце („Службени лист општине Блаце“, бр.7/08, 8/13 и 1/15), Скупштина општине Блаце, на седници одржаној дана 22.12.2015. године, донела је

**ОДЛУКУ
О ИЗРАДИ ПЛАНА ДЕТАЉНЕ РЕГУЛАЦИЈЕ
ЗА РАДНУ ЗОНУ „ФРУТО 2“ У БЛАЦУ**

Члан 1.

Приступа се изради Плана Детаљне регулација за радну зону "Фруто 2" у Блацу (у даљем тексту: План).

Члан 2.

План се израђује се у следећим оквирним границама планског подручја: КП бр.7911 КО Блаце.

Граница планског подручја је прелиминарна. Коначна граница планског подручја ће се дефинисати приликом припреме нацрта Плана.

Члан 3.

Просторним планом општина Блаце ("Службени лист општине Блаце", бр. 4/11) подручје је по намени одређено за грађевинско земљиште, "веће радне зоне и пунктови".

Члан 4.

Подлоге за израду Плана су геодетске-катастарско топографски план.

Члан 5.

Принципи планирања, коришћења, уређења и заштите простора на којима се заснива израда Плана су:

- равномеран, рационалан, ефикасан и одржив просторни развој на бази рационалног и осмишљеног коришћења природних ресурса;
- рационална територијална интеграција привредних, стамбених, саобраћајних и других активности;
- очување и унапређење природе, животне средине и пејзажа;
- уважавање потреба социјалног и економског развоја;

Члан 6.

Визија израде Плана је активирање просторног потенцијала у функцији локалног економског развоја

Члан 7.

Циљ израде Плана је стварање планског основа за: промену намене земљишта, парцелацију и препарцелацију земљишта, изградњу објеката и уређење простора, заштиту природних и створених вредности, заштиту и унапређење животне средине.

Члан 8.

Предлог основне намене простора и коришћења простора је грађевинско земљиште – радна зона.

Члан 9.

Израда Плана ће се финансирати средствима из буџета Општине Блаце и средствима ЕУ и Владе Швајцарске посредством програма Европски Прогрес, по уговору о донацији број II-400-1393/15, од 11.09.2015 године, закљученог између Општине Блаце и УНОПС-а.

Члан 10.

Носилац израде Плана је Општинска управа општине Блаце, Служба за урбанизам, грађевинарство, комунално стамбене и имовинско правне послове.

Члан 11.

Рок за израду Плана је 12 месеци од дана доношења ове Одлуке.

Члан 12.

Излагање Нацрта Плана на јавни увид ће се извршити у просторијама Општинске Управе општине Блаце у трајању од 30 дана, а након оглашавања истог у средствима јавног информисања.

Члан 13.

Израда Плана биће уступљена правном лицу које у складу са одредбама Закона о планирању и изградњи, ипуњава прописане услове за израду планског документа.

Уступање израде Плана вршиће се у складу са Законом о јавним набавкама.

Члан 14.

За овај План не приступа се изради Стратешке процене утицаја на животну средину на основу мишљења надлежног органа.

Члан 15.

Ова одлука ступа на снагу осмог дана од дана објављивања у „Службеном листу Општине Блаце“.

Број: I-350-1564/2015

Дана, 22.12.2015 године

СКУПШТИНА ОПШТИНЕ БЛАЦЕ

ПРЕДСЕДНИК

Златко Димитријевић с.р.

На основу чл. 46. Закона о планирању и изградњи („Службени гласник РС”, бр. 72/09, 81/09 – исправка, 64/10 – УС, 24/11, 121/12, 42/13 – УС, 50/13 – УС, 98/13 – УС, 132/14 и 145/14), чл. 31. Правилника о садржини, начину и поступку израде докумената просторног и урбанистичког планирања („Службени гласник РС”, бр. 64/15) и чл. 41. став 1. тачка 8. Статута општине Блаце („Службени лист општине Блаце“, број 7/08, 8/13 и 1/15), Скупштина општине Блаце, на седници одржаној дана 22.12.2015. године, донела је

ОДЛУКУ
О ИЗРАДИ ПЛАНА ДЕТАЉНЕ РЕГУЛАЦИЈЕ
ЗА ТУРИСТИЧКУ ЗОНУ „БЛАЧКО ЈЕЗЕРО“

Члан 1.

Приступа се изради Плана детаљне регулације за туристичку зону „Блачко језеро“ (у даљем тексту: План).

Члан 2.

План се израђује у следећим оквирним граница: кп број 6973, 6974, 6975, 6977, 6979, 6980, 6982, 6985, 6987, 6989, 6992, 6993, 7023, 7024, 7025/1, 7025/2, 7025/3, 7025/4, 7025/5, 7025/6, 7026/1, 7027, 7061, 7251, 7252, 7253/1, 7253/2, 7254, 7255/1, 7255/2, 7256/1, 7256/2, 7256/3, 7256/4, 7257/1, 7257/2, 7258/1, 7258/2, 7259, 7260, 7261, 7262/1, 7262/2, 7263, 7264/1, 7264/2, 7265, 7266, 7267, 7268, 7269, 7270, 7271, 7272, 7273, 7274, 7275, 7276/1, 7276/2, 7277, 7278, 7279/1, 7279/2, 7280, 7281, 7283, 7284, 7285, 7286, 7287, 7288/1, 7288/2, 7288/3, 7288/4, 7289, 7290, 7291, 7292, 7293, 7294, 7295, 7296, 7297, 7298, 7299, 7300, 7301, 7302, 7303, 7304/1, 7304/2, 7305, 7306, 7307, 7308, 7309, 7310, 7311, 7312, 7313, 7314, 7315, 7316, 7317, 7318, 7319, 7320, 7321, 7322, 7323, 7324/1, 7324/2, 7325/1, 7325/2, 7326/1, 7326/2, 7327, 7328/1, 7328/2, 7329/1, 7329/2, 7329/3, 7329/4, 7330/1, 7330/2, 7331, 7332, 7334, 7335, 7336, 7337, 7338, 7339, 7340, 7341, 7342, 7343, 7344, 7345, 7346, 7347, 7348, 7349, 7350, 7351/1, 7351/2, 7352, 7353, 7354, 7355, 7356, 7357/1, 7357/2, 7358, 7359, 7360, 7361, 7362, 7363, 7364/1, 7364/2, 7364/3, 7365/1, 7365/2, 7366/1, 7366/2, 7366/3, 7366/4, 7367, 7368, 7369/1, 7369/2, 7370, 7371, 7372/1, 7372/2, 7373, 7374, 7375, 7376, 7377, 7378, 7379, 7380, 7381/1, 7381/2, 7382, 7384, 7387, 7388, 7389, 7390, 7391, 7392, 7393, 7394, 7395, 7396, 7397, 7398/1, 7398/2, 7399, 7400, 7401, 7402, 7403, 7404, 7406, 7407, 7408, 7409, 7410, 7411, 7412, 7413, 7414, 7415, 7416/1, 7416/2, 7417, 7418, 7419, 7420, 7421, 7422, 7423, 7424, 7425, 7426, 7427/1, 7427/2, 7428, 7429, 7430, 7432, 7433/1, 7433/2, 7435, 7436, 7437, 7438 и 7900, све КО Блаце.

Подручје се налази унутар простора одређеног катастарским парцелама: са јужне стране парцелом некатегорисаног пута кп бр. 7971 (улази у подручје), са северне стране парцелом некатегорисаног пута кп бр. 7251 (улази у подручје), парцелом кп бр. 7115/1 (не улази у подручје), парцелом бр. 7324/2 (улази у подручје), парцелом 6469 (не улази у подручје), са западне стране парцелом државног пута ПА реда (ознака пута 214) кп бр. 7251 (не улази у подручје), парцелом локалног пута кп бр. 7980 Блаце-Стубал, (делом улази у подручје), парцелом кп бр. 7900 (улази у подручје), парцелама кп бр. 6976, 6978, 6981, 6983, 6984, 6986, 6988, 6990, 7124, 7125, 7126 и 7121/1 (не улазе у подручје) и са источне стране парцелом државног пута ИБ реда (ознака пута 38) кп бр. 7955 Блаце-Белољин (не улази у подручје), и парцелом кп бр. 7118 (не улази у подручје).

Граница планског подручја је прелиминарна. Коначна граница планског подручја ће се дефинисати приликом припреме нацрта Плана.

Члан 3.

Просторним планом општине Блаце („Службени лист општине Блаце“, бр. 4/11), подручје је по намени одређено за туристичко-угоститељске и спортско-рекреативне садржај-туристичка зона „Блачко језеро“

Члан 4.

Подлоге за израду Плана су геодетске подлоге – катастарско топографски план.

Члан 5.

Принципи планирања, коришћења, уређења и заштите простора на којима се заснива израда Плана су:

- равномеран, рационалан, ефикасан и одрежив просторни развој на бази рационалног и осмишљеног коришћења природних ресурса;

рационална територијална интеграција привредних, стамбених, саобраћајних и других активности;

- очување и унапређење природе, животне средине и пејзажа;
- уважавање потреба социјалног и економског развоја;

Члан 6.

Визија израде Плана је активирање просторног потенцијала у функцији развоја спорта, рекреације и туризма.

Члан 7.

Циљ израде Плана је стварање планског основа за: промену намене земљишта, парцелацију и препарцелацију земљишта, изградњу објеката и уређење простора, заштиту природних и створених вредности, заштиту и унапређење животне средине.

Члан 8.

Предлог основне намене простора и коришћење простора је грађевинско земљиште-туризам и рекреација.

Члан 9.

Израда Плана ће се финансирати средствима из буџета општине Блаце.

Члан 10.

Носилац израде Плана је Општинска управа општине Блаце, Служба за урбанизам, грађевинарство, комунално стамбене и имовинско правне послове.

Члан 11.

Рок за израду Плана је 12 месеци од дана доношења ове Одлуке.

Члан 12.

Излагање Нацрта Плана на јавни увид ће се извршити у просторијама Општинске управе општине Блаце, у трајању од 30 дана, а након оглашавања истог у средствима јавног информисања.

Члан 13.

Израда Плана биће уступљена правном лицу које се у складу са одредбама Закона о планирању и изградњи, испуњава услове за израду планског документа. Уступање израде Плана вршиће се у складу са Законом о јавним набавкама.

Члан 14.

За овај План не приступа се изради Стратешке процене утицаја на животну средину на основу мишљења надлежног органа.

Члан 15.

План се израђује у пет примерака у дигитаном облику и пет примерака у аналогном облику.

Члан 16.

Саставни део Одлуке је графички приказ граница и обухвата планског подручја.

Члан 17.

Ова одлука ступа на снагу осмог дана од објављивања у „Службеном листу Општине Блаце“.

Број: I-350-1884/2015

Дана, 22.12.2015. године

СКУПШТИНА ОПШТИНЕ БЛАЦЕ

ПРЕДСЕДНИК
Златко Димитријевић с.р.

На основу чл.46. Закона о планирању и изградњи („Службени гласник РС“, бр. 72/09, 81/09-исправка, 64/10-УС, 24/11, 121/12, 42/13-УС, 50/13-УС, 98/13-УС, 132/14 и 145/14), члана 31. Правилника о садржини, начину и поступку израде докумената просторног и урбанистичког планирања („Службени гласник РС“, бр. 64/15) и члана 41. став 1. тачка 8. Статута општине Блаце („Службени лист општине Блаце“, бр.7/08, 8/13 и 1/15), Скупштина општине Блаце, на седници одржаној дана 22.12.2015. године, донела је

**ОДЛУКУ
О ИЗРАДИ ПЛАНА ДЕТАЉНЕ РЕГУЛАЦИЈЕ
ЗА РАДНУ ЗОНУ „ГОРЊА ДРАГУША“**

Члан 1.

Приступа се изради Плана детаљне регулација за радну зону „Горња Драгуша“ (у даљем тексту: План).

Члан 2.

План се израђује се у следећим оквирним границама планског подручја: КП бр.3211, 3212/1, 3212/2, 3212/3, 3212/4, 3212/5, 3212/7, 3221, 3222, 3213, 3214, 3215, 3216, 3217, 3218, 3219, 3220, 3221, 3222, 3223, 3224, 3225, 3226, 3227, 3228, 3228, 3622, 3625, 3626, 3627, 3628, КО Горња Драгуша.

Подручје се налази унутар простора одређеног катастарским парцелама: са западне стране парцелом некатегорисаног пута КП бр. 5243/1, са северне стране парцелом некатегорисаног пута КП бр. 5234/2, са источне стране парцелом некатегорисаног пута КП бр. 5244, са јужне стране парцелом општинског пута КП бр. 5235, са источне стране КП бр. 3621, са јужне стране КП бр. 3623, са западне стране парцелом некатегорисаног пута на КП бр. 5259 све КО Горња Драгуша.

Граница планског подручја је прелиминарна. Коначна граница планског подручја ће се дефинисати приликом припреме нацрта Плана.

Члан 3.

Просторним планом општине Блаце („Службени лист општине Блаце“, бр. 4/11), подручје је по намени одређено за грађевинско земљиште, "веће радне зоне и пунктови".

Члан 4.

Подлоге за израду плана су геодетске подлоге – катастарско топографски план.

Члан 5.

Принципи планирања, коришћења, уређења и заштите простора на којима се заснива израда Плана су:

- равномеран, рационалан, ефикасан и одржив просторни развој на бази рационалног и осмишљеног коришћења природних ресурса;
- рационална територијална интеграција привредних, стамбених, саобраћајних и других активности;
- очување и унапређење природе, животне средине и пајзажа;
- уважавање потреба социјалног и економског развоја;

Члан 6.

Визија израде Плана је активирање просторног потенцијала у функцији локалног економског развоја.

Члан 7.

Циљ израде Плана је стварање планског основа за: промену намене земљишта, парцелацију и препарцелацију земљишта, изградњу објеката и уређење простора, заштиту природних и створених вредности, заштиту и унапређење животне средине.

Члан 8.

Предлог основне намене простора и коришћења простора је грађевинско земљиште – радна зона.

Члан 9.

Израда Плана ће се финансирати средствима из буџета Општине Блаце и средствима ЕУ и Владе Швајцарске посредством програма Европски Прогрес, по говору о донацији бр.П-400-1393/15 од 11.09.2015 год. закљученом између Општине Блаце и УНОПС-а.

Члан 10.

Носилац израде Плана је Општинска управа општине Блаце, Служба за урбанизам, грађевинарство, комунално стамбене и имовинско правне послове.

Члан 11.

Рок за израду Плана је 12 месеци од дана доношења Одлуке.

Члан 12.

Излагање Нацрта Плана на јавни увид ће се извршити у просторијама Општинске Управе општине Блаце у трајању од 30 дана, а након оглашавања истог у средствима јавног информисања.

Члан 13.

Израда Плана биће уступљена правном лицу које у складу са одредбама Закона о планирању и изградњи, ипуњава прописане услове за израду планског документа.

Уступање израде Плана вршиће се у складу са Законом о јавним набавкама.

Члан 14.

За овај План приступа се изради Стратешке процене утицаја на животну средину на основу мишљења надлежног органа.

Члан 15.

План се израђује у пет примерака у дигиталном облику и пет примерака у аналогном облику.

Члан 16.

Саставни део Одлуке је графички приказ граница и обухвата планског подручја.

Члан 17.

Ова одлука ступа на снагу осмог дана од објављивања у „Службеном листу Општине Блаце“.

Број: I-350-1563/2015
Блаце, 22.12.2015. године

СКУПШТИНА ОПШТИНЕ БЛАЦЕ

ПРЕДСЕДНИК
Златко Димитријевић с.р.

На основу члана 9. став 1. тачка 1. Закона о социјалној заштити („Службени гласник Републике Србије“, број 24/11) и члана 41. став 1. тачка 8. Статута општине Блаце („Службени лист општине Блаце“, број 7/08, 8/13 и 1/15), Скупштина општине Блаце, на седници одржаној дана 22.12.2015. године, донела је

**ОДЛУКУ
О ИЗМЕНАМА И ДОПУНАМА ОДЛУКЕ
О СОЦИЈАЛНОЈ ЗАШТИТИ ОПШТИНЕ БЛАЦЕ**

Члан 1.

У Одлуци о социјалној заштити општине Блаце („Службени лист општине Блаце“, број 9/14) (у даљем тексту: Одлука) врше измене и допуне на следећи начин:

У члану 12. Одлуке, став 1. мења се, и сада гласи: „о правима на једнократну помоћ одлучује Центар за социјални рад Блаце, на предлог Комисије за решавање по захтевима корисника за једнократну помоћ, коју именује извршни орган општине Блаце“.

Став 2. и 3. мењају се, и сада гласе:

„Захтеви за једнократну помоћ (новчану и у натури) подносе се Комисији за једнократну помоћ за решавање по захтевима, која исте разматра и доставља предлоге Центру за социјални рад Блаце, за једнократну новчану помоћ и за помоћ у натури.

Одлучивање о праву на једнократну новчану помоћ и помоћ у натури и реализација истог, спроводи се у што краћем року, а најдуже у року од 5 дана“.

После става 4. члана 12. Одлуке додаје се нови став који гласи: „Релизацију помоћи у натури, по решењима Центра за социјални рад Блаце, вршиће Јавно комунално предузеће „Блаце“, са седиштем у Блацу, Црвени крст, са седиштем у Блацу, или друга правна лица, у зависности од врсте помоћи у натури“.

Члан 2.

У свему осталом Одлука о социјалној заштити општине Блаце („Службени лист општине Блаце“, број 9/14) остаје неизмењена.

Члан 3.

Ова Одлука ступа на правну снагу осмог дана од дана објављивања у „Службеном листу општине Блаце“.

Број: I-55-1978/15

У Блацу, 22.12.2015. године

СКУПШТИНА ОПШТИНЕ БЛАЦЕ

ПРЕДСЕДНИК
Златко Димитријевић с.р.

На основу члана 8. став 3. и 4. Закона о озакоњењу објеката (“Службени гласник РС”, број 96/15) и члана 41. став 1. така 8. Статута општине Блаце (“Службени лист општина Блаце”, број 7/08 и 8/13 и 1/15), Скупштина општине Блаце, на седници одржаној дана 22.12.2015. године, донела је

**ОДЛУКУ
О ДОЗВОЉЕНОЈ СПРАТНОСТИ ЗА ОБЈЕКТЕ КОЈИ СЕ НАЛАЗЕ У ПОСТУПКУ
ОЗАКОЊЕЊА НА ТЕРИТОРИЈИ ОПШТИНЕ БЛАЦЕ**

Члан 1.

Овом Одлуком прописује се спратност за објекте који се налазе у поступку озакоњења на територији општине Блаце, а који имају спратност већу од спратности прописане важећим планским документом по урбанистичким зонама.

Члан 2.

У свим зонама које су предвиђене Просторним планом општине Блаце дозвољава се озакоњење објеката који имају један спрат више у односу на важећу планску документацију - Просторни план општине Блаце објављен у „Службеном листу општине Блаце“, бр.4/11.

Члан 2.

Ова Одлука ступа на снагу осмог дана од дана објављивања у “Службеном листу општине Блаце”.

Број: I-351-2028/15
Дана, 22.12.2015. године

СКУПШТИНА ОПШТИНЕ БЛАЦЕ

ПРЕДСЕДНИК
Златко Димитријевић с.р.

На основу члана 7. Закон о озакоњењу објеката ("Службени гласник РС", број 96/15.) и члана 41. став 1. тачка 30. Статута општине Блаце („Службени лист општине Блаце“, бр. 7/08, 8/13 и 1/15), Скупштина општине Блаце, на седници одржаној дана 22.12.2015. године, донела је

**ОДЛУКУ
О ОБРАЗОВАЊУ КОМИСИЈЕ ЗА ПОПИС
НЕЗАКОНИТО ИЗГРАЂЕНИХ ОБЈЕКТА**

Члан 1.

Приступа се образовању Комисије за попис незаконито изграђених објеката (у даљем тексту: Комисија).

Члан 2.

Комисија ће радити у следећем саставу:

1. Александра Марковић, председник,
2. Ивана Дуњић, члан,
3. Иван Радуловић, члан,
4. Милена Мрделић, члан,
5. Љубодраг Красић, члан,
6. Зоран Митровић члан и
7. Дејан Раичевић, члан

Члан 3.

Задатак Комисије је да евидентира-попише све незаконито изграђене објекте на територији општине Блаце, за које није поднет захтев за легализацију у складу са раније важећим законом којим је била уређена легализација објеката, а који је видљив на сателитском снимку територије Републике Србије из 2015. године, под условима прописаним Законом о озакоњењу објеката („Службени гласник РС“, број 96, од 26. новембра 2015.).

Члан 3.

Попис незаконито изграђених објеката из члана 3. ове Одлуке, вршиће се према програму пописа по зонама, односно целинама, који на предлог грађевинске инспекције доноси начелник општинске управе. Програм пописа треба да садржи зоне и динамику вршења пописа по зонама.

Члан 4.

Евидентирање незаконито изграђене објекте вршиће се на збирном пописном листу за евидентирање незаконито изграђених објеката, који је прописан од стране министара надлежаног за послове грађевинарства.

Члан 5.

Рок за сачињавање пописа из члана 1. ове одлуке незаконито изграђених објеката је 12 месеци од дана ступања на снагу Закон о озакоњењу објеката ("Службени гласник РС", број 96 од 26. новембра 2015.), односно до 27.11.2016. године.

Члан 6.

Пописане и евидентирани незаконито изграђене објекте, Комисија доставља грађевинској инспекцији Општинске управе општине Блаце, у складу са програмом пописа по зонама.

Члан 7.

Правни основ за доношење Одлуке је Закон о озакоњењу објеката ("Службени гласник РС", број 96 од 26. новембра 2015.).

Члан 8.

Ова Одлука ступа на снагу осмог дана од објављивања у „Службеном листу општине Блаце“.

Број: I-02-2015/15
Блаце, 22.12.2015. године

СКУПШТИНА ОПШТИНЕ БЛАЦЕ

ПРЕДСЕДНИК
Златко Димитријевић с.р.

На основу члана 3. став 1. тачка 24. и члана 7. став 1. тачка 1. Закона о јавним набавкама („Службени гласник РС“, бр. 124/2012, 14/2015 и 68/2015), члана 32. Закона о локалној самоуправи („Службени гласник РС“, бр. 129/2007, 83/2014) и члана 41. став 1. тачка 7. Статута општине Блаце („Службени лист општине Блаце“, бр. 7/08, 8/13 и 1/15), Скупштина општине Блаце, на седници одржаној дана 22.12.2015. године, донела је

ОДЛУКУ

О ДОДЕЉИВАЊУ ИСКЉУЧИВОГ ПРАВА ЈАВНИМ ПРЕДУЗЕЋИМА КОЈИМА ЈЕ ОСНИВАЧ ОПШТИНА БЛАЦЕ ЗА ОБАВЉАЊЕ ДЕЛАТНОСТИ ПРУЖАЊА УСЛУГА У 2016. ГОДИНИ

Члан 1.

Додељује се у 2016. години јавном предузећу које је оснивач Општина Блаце и то Јавном комуналном предузећу „Блаце“, са седиштем у Блацу, искључиво право на обављање делатности одређених Одлуком о оснивању и Статутом овог јавног предузећа, на територији Општине Блаце и од значаја за Општину Блаце.

Члан 2.

Делатности из члана 1. ове Одлуке обављаће се у складу са планираним средствима, према Одлуци о буџету Општине Блаце за 2016. годину.

Делатностима из члана 1. ове одлуке сматра се и поверавање послова између јавних предузећа којима је оснивач Општина Блаце.

Члан 3.

За обављање делатности из члана 1. и 2. ове Одлуке неће се примењивати Закон о јавним набавкама („Службени гласник Републике Србије“, бр. 124/2012).

Члан 4.

Ова Одлука ступа на снагу осмог дана од дана објављивања у „Службеном листу Општине Блаце“.

Број: I-023-2021/15

Дана, 22.12.2015. године

СКУПШТИНА ОПШТИНЕ БЛАЦЕ

ПРЕДСЕДНИК

Златко Димитријевић с.р.

На основу члана 20. став 1. тачка 9. и члана 32. став 1. тачка 4. Закона о локалној самоуправи („Службени гласник РС“, број 129/07 и 83/14 – и др.Закон) и члана 41. став 1. тачка 5. Статута општине Блаце („Службени лист општине Блаце“, број 7/08, 8/13 и 1/15), Скупштина општине Блаце, на седници одржаној дана 22.12.2015. године, донела је

**ОДЛУКУ
О УСВАЈАЊУ ЛОКАЛНОГ АКЦИОНОГ ПЛАНА
ЗАПОШЉАВАЊА У ОПШТИНИ БЛАЦЕ
ЗА 2016. ГОДИНУ**

Члан 1.

Усваја се Локални акциони план запошљавања у општини Блаце за 2016. годину.

Члан 2.

Одлука ступа на снагу осмог дана од дана објављивања у „Службеном листу општине Блаце“.

Број: I-101-2009/15
Дана, 22.12.2015. године

СКУПШТИНА ОПШТИНЕ БЛАЦЕ

ПРЕДСЕДНИК
Златко Димитријевић с.р.



ОПШТИНА БЛАЦЕ

**ЛОКАЛНИ АКЦИОНИ ПЛАН ЗАПОШЉАВАЊА
ЗА ОПШТИНУ БЛАЦЕ ЗА 2016. ГОДИНУ**

Блаце, децембар 2015 .године

С А Д Р Ж А Ј

1. УВОД

2. КРЕИРАЊЕ ПРОГРАМА И МЕРА ЛАПЗ

- **ИДЕНТИФИКАЦИЈА ПРОБЛЕМА**
- **УТВРЂИВАЊЕ ЦИЉЕВА И ПРИОРИТЕТА**
- **ПЛАНИРАЊЕ ПРОГРАМА И МЕРА АКТИВНЕ ПОЛИТИКЕ
ЗАПОШЉАВАЊА**
- **ИЗВОРИ ФИНАНСИРАЊА**
- **ПРАЋЕЊЕ И ОЦЕНА ЕФЕКТА**
- **ПОПУЊАВАЊЕ ТАБЕЛЕ ПРИОРИТЕТА, МЕРА И АКТИВНОСТИ ЗА РЕАЛИЗАЦИЈУ ЛАПЗ**
- **НОСИОЦИ ПОСЛОВА РЕАЛИЗАЦИЈЕ ЛАПЗ**

УВОД

Локални акциони план запошљавања за 2016. годину за општину Блаце(у даљем тексту: ЛАПЗ) представља основни инструмент запошљавања у 2016. години. Њиме се дефинишу приоритети и циљеви политике запошљавања за 2016. години и утврђују програми и мере који ће се реализовати у 2016.години на територији општине Блаце, како би се достигли циљеви и постигло повећање запослености.

Уважавајући смернице и препоруке нове Европске стратегије 2020 за раст и развој,и реално стање на тржишту рада Републике Србије, утврђени су циљеви политике запошљавања Републике Србије и одређени приоритети који ће се реализовати у 2016. годину.

Правни основ ЛАПЗ-а представља Национални акциони план запошљавања за 2016.годину(„Службени гласник Републике Србије“бр.82/2015) и Закон о запошљавању и осигурању од незапосености(„Службени гласник Републике Србије“бр.36/09,88/10 и 38/15).

НАПЗ представља основни инструмент спровођења активне политике запошљавања у 2016.години, којим се дефинишу циљеви и приоритети, односно утврђују програми и мере политике запошљавања који ће се реализовати у току 2016.године, како би се допринело остваривању стратешког циља политике запошљавања до 2020.године, постављеног Националном стратегијом запошљавања за период 2011-2020.године. („Службени гласник Републике Србије“бр.37/11).

МАКРОЕКОНОМСКИ ОКВИР на националном нивоу, бележи негативни ефекат по привредну активност узроковану поплавама, које се превазилазе у првом периоду 2015.године.Пад зарада у јавном сектору био је резултат усвојених мера штедње те је у марту 2015.године просечна нето зарада смањена за 2,6% што је било опредељено падом зарада у области јавне управе, образовања и здравства.

Таква ситуација на националном нивоу директно је утицала и на прилике на локалном нивоу. Локална самоуправа морала је пронаћи област коју је највише могла да подржи својим скромним средствима а при томе се руководећи структуром незапослених лица и нарочито лица из теже запошљивих категорија а то су када је Блаце у питању, жене и мушкарци од 50.година који су остали без посла гашењем неких предузећа.

Циљеви активне политике запошљавања су:

1. повећање запослености
2. улагање у људски капитал
3. социјална инклузија

1. Повећање запослености и као стратешки циљ одрживо повећање запослености, посебно у приватном сектору, зависи од повећања не само броја, већ и квалитета радних места, односно од повећања такозваних „добрих послова“.
2. Улагање у људски капитал огледа се анализи и планирању образовне политике у складу са потебама тржишта рада и унапређењу квалитета образовања и обука нарочито у делу који се односи на кратке обуке и практичну наставу.
3. Социјална инклузија односи се на одређени број грађана који су у немогућности да се укључе и постану продуктивни део друштвене заједнице, без обзира који је разлог у питању(недостатак основних знања, немогућност за доживотним учењем, сиромаштва и дискриминације

Проблеми у области запошљавања и програми за њихово решавање, пројектују се на све појединачне локалне средине, те и на Блаце у Топличком региону.

Приоритети политике запошљавања у општини Блаце у 2016.години су:

- побољшање услова за запошљавање младих
- побољшање услова за запошљавање женске популације
- укључивање теже запошљивих категорија незапослених лица-лица са инвалидитетом
- побољшање услова за запошљавање категорија маргиналних група

Административни и географски положај

Општина Блаце, смештена је у Топличкој котлини, на источним падинама Копаоника и југозападним падинама Јастрепца.Иако има периферан инфраструктурни карактер у односу на главне магистралне коридоре, Блаце чини раскрсницу путева према Косову и Метохији, Копаонику, Крушевцу, и Прокупљу, што представља повољан транзитни положај (најкраћи пут између Топличке и Крушевачке котлине).Кроз општину протичу мањи водотоци Блаташнице(притоке Расине) и Барбатовачке реке (притоке Топлице). Хидролошки раритет представља Блачко језеро, површине око 12 ха које се напаја подземним водама Блаташнице. По попису из 2002.године, општина Блаце има 13 759 становника. По попису из 2011.године, општина Блаце има 11 686 становника.

Број становника по насељима:

	Општина БЛАЦЕ	Број становника						
		Насеље/година	1948	1953	1961	1971	1981	1991
1	Алабана	483	489	370	298	227	180	146
2	Барбатовац	1020	1125	947	691	568	424	356
3	Блаце	1824	2181	2564	3373	4362	5228	5465
4	Брежане	221	230	191	151	92	77	61
5	Вишесело	381	388	358	315	202	145	117
6	Врбовац	566	598	503	403	302	244	161
7	Горња Драгуша	605	604	475	409	389	361	258
8	Г. Јошаница	968	1031	989	830	635	549	329
9	Горње Гргуре	869	884	741	636	516	388	327
10	Горње Сварче	530	592	440	318	223	178	128
11	Доња Драгуша	358	402	335	268	213	180	120
12	Доња Јошаница	410	426	377	290	197	142	98
13	Доња Рашица	236	186	180	180	123	94	98

14	Доње Гргуре	410	435	344	244	211	121	127
15	Доње Сварче	430	434	349	278	196	161	122
16	Дрешница	320	356	332	270	216	125	102
17	Ђуревац	547	541	491	463	410	397	353
18	Качапор	188	196	171	144	94	104	72
19	Кашевар	928	748	626	576	497	418	336
20	Криваја	533	532	437	387	267	220	173
21	Кутловац	486	497	421	351	284	226	180
22	Лазаревац	436	422	345	242	179	159	114
23	Мала Драгуша	420	430	322	299	241	201	157
24	Међухана	493	538	429	356	303	263	187
25	Музаће	375	392	436	350	287	189	152
26	Попова	650	662	580	455	369	273	224
27	Пребреза	871	884	756	607	513	400	329
28	Претежана	256	253	259	260	181	161	114
29	Претрешња	547	572	517	379	264	217	150
30	Придворица	491	514	437	318	253	201	124
31	Рашица	400	496	438	342	285	244	183
32	Сибница	897	947	899	716	609	549	470
33	Стубал	558	544	505	490	468	467	396
34	Суваја	274	268	210	167	116	87	89
35	Суви До	1087	1132	956	741	603	505	389
36	Трбуње	1241	1262	1119	961	851	710	559
37	Чунгула	1259	1284	1125	887	714	484	419
38	Чучале	571	572	557	398	373	279	233
39	Џепница	313	334	371	312	272	235	231
40	Шилџомана	224	227	197	176	157	123	110
	УКУПНО-1991							15149
	УКУПНО-2002.г.	23676	24608	22099	19331	17262	15709	13759
	УКУПНО-2011.г.							11 686

Етничка структура

Од укупно 11686 становника општине, у самом Блацу живи 5261, а у сеоским насељима 6607, по попису из 2011. године. По националној или етничкој припадности 11479 су изјашњени као Срби, 17 као Црногорци, 8 Југословени, 7 је Горанаца, 5 Мађара, 9 Македонаца, 70 Рома, 1 Рус, 3 Хрвата, 1 Чех, неизјашњених и неодређених је 16, по регионалној припадности 5 и непознато: 138.

Кретање становништва.

Кретање становништва у општини Блаце карактеришу три основне детерминанте:

- низак наталитет
- повећане стопе морталитета
- миграциони процеси

Иако Општина Блаце има површину мању од просека за Централну Србију (просек 504 км², Општина Блаце 306 км²), она спада у општине Србије са малим бројем становника (11 686 становника према попису 2011. године) и мањом густином насељености (45 ст/км²) у односу на Централну Србију (98 ст/км²). У односу на своје непосредно окружење, које има врло сличне географске и социо-економске предиспозиције за насељавање, однос површине и броја становника Општине Блаце (45 ст/км²) мањи је него у осталим топличким општинама (Житорађа 85, Куршумлија 23, Прокупље 64).

Број становника општине Блаце константно опада, а становништво стари већ више од шездесет година. Овом процесу је, пре свега, допринело континуирано пражњење сеоских насеља. Једино насеље чији број становника расте је општински центар, који је и највеће насеље у Општини.

- Изузетно лоша старосна структура, а посебно у насељима Придворица, Доње Сварче, Доња Јошаница и Попова;
- Изузетно висока вредност негативног природног прираштаја;
- Велик удео породица без деце;
- Недовољна заступљеност терцијарног сектора у контингенту активног становништва које обавља занимање у насељима без општинског центра;
- Мала залиха радне снаге, с обзиром на високу искоришћеност активног становништва;

МИКРОЕКОНОМСКИ ОКВИР

Општину Блаце, као изразито пољопривредни крај, карактерише недовољна развијеност у појединим секторима делатности, поготово производним и прерађивачким капацитетима и организацијом појединих услуга, што се негативно одражава и на постојећу мрежу насеља. Слична ситуација је и у околним општинама, посебно брдског предела, које су такође слабије развијене, те се на основу овога може констатовати да су присутне тешкоће регионалног карактера, превазилазећи локалне оквире.

Слабе материјалне могућности општинске власти условљавају и одговарајуће субвенције од стране републичке владе, како би подстакла процес комуналног и урбаног опремања насеља. У насељима од 101 до 500 становника интензивни су процеси емиграције, депопулације и старења становништва, услед неповољне економске ситуације. Деаграризација као процес који води смањивању броја становника орјентисаних ка пољопривреди, још увек је слабо изражена, што са аспекта развоја мреже насеља не мора да представља проблем, јер опремање и развој сеоских подручја и квалитета живљења у селима треба да иде упоредо са развојем економске моћи становништва и пораста индивидуалног стандарда, али и улагањима друштвене заједнице у развој села.

Запошљавање је један од кључних интереса Општине, јер је значајан индикатор економског и социјалног стања. На подручју општине Блаце акценат је на отварању радних места, пре свега кроз подстицање предузетништва и отварања малих капацитета тј. породично/домаћинског бизниса (мали прерађивачки погони, мини фарме, пружање пољопривредних, грађевинских и туристичких услуга), што је у складу са карактеристикама овог простора (малим демографским капацитетом, развијеним предузетничким духом) и оријентацијом на одржив развој локалне економије односно равномернији развој општинске територије као и јачање социјалне кохезије.

Просечна зарада у општини Блаце за месец октобар 2015. године, износи бруто 48.169,00 динара, а нето 34.876,00.

ПОСЛОВНО ОКРУЖЕЊЕ И КРЕТАЊЕ ПРИВРЕДНЕ СТРУКТУРЕ

РАЗВОЈ ПРЕДУЗЕТНИШТВА

Општина Блаце спада у ред неразвијених општина у Србији и има проблем незапослености и као таква предузима све мере и активности везано за решавање тог проблема. У том смислу крајем децембра 2010.године усвојена је СТРАТЕГИЈА ОДРЖИВОГ РАЗВОЈА ОПШТИНЕ БЛАЦЕ 2010-2020.године, где је велика пажња посвећена решавању проблема запошљавања нарочито у области ПРИВРЕДЕ И ПОЉОПРИВРЕДЕ.

Буџетом за 2015.годину општина Блаце определила је 17 милиона динара, а ребалансом буџета још 3 милиона динара, а сва та средства планирана су и потрошена у оквиру програма за расподелу подстицајних средстава у пољопривреди и руралном развоју. За ова средства аплицирало је 692 лица, углавном младих људи који су се определили да им пољопривреда буде основно занимање који ће обезбедити себи и породици сгзистенцију. Програмом је било предвиђено по шифри мере да једно лице може добити максимални износ субвенције до 100 000,00 динара, а укупно по захтеву 200 000,00 динара.

За 2016.годину буџет који је опредељен за пољопривреду може бити само са повећаним износом, јер се бележи повећан број младих људи који се опредељују да повећају број музних крава или површине под воћем због могућности да своје производе ту пласирају.

Развој предузетништва подстицала је и Национална Служба за запошљавање (НСЗ) преко њене филијале у општини Блаце, и то не само финансијском већ и нефинансијском подршком. У том смислу током 2015.године при НСЗ обављено је неколико семинара обуке са лицима која планирају да започну сопствени посао.

СТАЊЕ У ПРИВРЕДИ

У општини Блаце има око 2.600 запослених, око 3.416 пензионера, око 1.322 ученика и око 1.706 активно незапослених лица.

Велики број запослених од укупног броја, запослен је у:

- Општинској управи -49 запослених
- Основна школа „Стојан Новаковић“ Блаце -135 запослених
- Средња школа Блаце у Блацу -55 запослених
- ЈКП Блаце у Блацу -77 запослена
- Центар за социјални рад Блаце у Блацу - 22 запослена
- Прекршајни суд Блаце -3 запослена
- Дом здравља Блаце у Блацу -100 запослених
- СУП Блаце -70 запослених
- Електро привреда Србије- Блаце -21 запослени
- Висока пословна школа струковних студија Блаце -50 запослених
- Црвени крст рад Блаце - 2 запослена

У друштвеном сектору запослених има још у Пошти 12 запослених, Телекому 8 запослених, Културном центру „Драинац“ 8 запослених, Народној библиотеци „Рака Драинац“ 7 запослених, Предшколској установи „Наша радост“ 34 запослена.

Што се тиче неке будућности привредног развоја општине велике могућности леже у приватном сектору и његовом даљем развоју, и то у области сточарства (кроз развој сточарства прерада млека), прерада воћа(дестилерију од три милиона литара капацитета).

ДОО Млекара „Лазар“ запошљава 198 радника, ДОО Млин „Тимотијевић“ запошљава 36 радника, ДОО Млин „Акикомерц“ 20 запослених, МИ-МИ д.о.о. Блаце 14 запослених, конфекција “Ивковић” 73 запослена, и конфекција Ивко-Книтс 51 запослени.



По статистичком билтену Националне службе за запошљавање за месец новембар 2015. године, који имате у прилогу овог акта, Општина Блаце имала је 1706 активно незапослених лица.

**РЕПУБЛИКА СРБИЈА НАЦИОНАЛНА СЛУЖБА ЗА
ЗАПОШЉАВАЊЕ
ФИЛИЈАЛА ПРОКУПЉЕ**

**МЕСЕЧНИ СТАТИСТИЧКИ БИЛТЕН
НОВЕМБАР 2015.**

НЕЗАПОСЛЕНОСТ И ЗАПОШЉАВАЊЕ У ТОПЛИЧКОМ ОКРУГУ

Аналитички текст за Месечни статистички билтен Филијале Прокупље

Садржај

1. Кретање незапослености и запошљавања у Топличком округу	3
1.1 Карактеристике лица која траже запослење	3
1.2 Карактеристике незапослених лица	3
1.3 Незапослена лица према трајању незапослености	4
1.4 Незапослена лица према годинама старости	4
1.5 Незапослена лица према образовној структури	4
1.6 Регионална структура незапослености Карактеристике незапослености на нивоу општина Топличког округа	5
2. Пријављивање потреба за радницима	5
3. Запослени са евиденције	5
4. ИЗВОД (РЕЗИМЕ) МЕСЕЧНОГ СТАТИСТИЧКОГ БИЛТЕНА	6
T1 Незапосленост и запошљавање према степену стручне спреме и полу током извештајног месеца текуће године	7
T2 Незапосленост и запошљавање према степену стручне спреме и полу	7
T3 Незапосленост, пријављене потребе за радницима и запошљавање по групама занимања и полу током извештајног месеца текуће године	8
T4 Незапослена лица по месецима и полу	10
T5 Незапослена лица према степену стручне спреме, полу и окрузима/општинама на крају извештајног месеца текуће године	11
T6 Незапослена лица према старости, полу и окрузима/општинама на крају извештајног месеца текуће године	11
T7 Незапослена лица према трајању незапослености, полу и окрузима/општинама на крају извештајног месеца текуће године	11
T8 Пријављене потребе за радницима по месецима и окрузима/општинама	12
T9 Заснивање радног односа по месецима и окрузима/општинама	12
T10 Новопријављени по месецима и окрузима/општинама	13
T11 Запослени са евиденције по месецима и окрузима/општинама	13
T12 Брисани и престанак вођења евиденције незапослених лица према разлозима и трајању незапослености током извештајног месеца текуће године	14
T13 Брисани и престанак вођења евиденције незапослених лица по месецима и окрузима/општинама	15
T14 Подаци о незапослености и запошљавању по окрузима/општинама током извештајног месеца текуће године	16
ОБЈАШЊЕЊЕ ПОЈМОВА	17



КРЕТАЊЕ НЕЗАПОСЛЕНОСТИ И ЗАПОШЉАВАЊА У ТОПЛИЧКОМ ОКРУГУ

Новембар, 2015. године

(активних) лица смањен за 108 лица. У овом месецу дошло је до смањења броја незапослених лица на евиденцији Филијале Прокупље.

1. Карактеристике лица на евиденцији Националне службе запошљавања – Топлички округ

1.1 Карактеристике лица која траже запослење

У новембру 2015. године, регистровано је 16.024 лица која траже запослење, од чега је 7.883 жена што је 48,58%.

Структура тражиоца запослења је следећа:

- 14.814 незапослених (активних) лица,
- 686 лица привремено неспособних или неспремних за рад,
- 411 лица којима мирује право по закону
- 29 лице, запослени који траже промену запослења.
- 84 лица, друга лица која траже запослење.

1.2 Карактеристике незапослених лица

Крајем новембра 2015. године регистровано је 14.814 незапослена лица (у претходном месецу је било 14.922), а од овог броја је 7.096 жена или 47,90%.

Индекс броја незапослених када се рачуна у односу на новембар 2014. године, када је евидентирано 15.467 незапослених лица, износи 95,78%, или у апсолутном износу је број лица смањен за читавих 653 лица.

Дакле, укупан број тржилаца запослења је смањен у односу на предходни месец за 204 лица, а број незапослених

Кретање броја незапослених лица од новембра 2014. до новембра 2015. године приказано је графиконом.

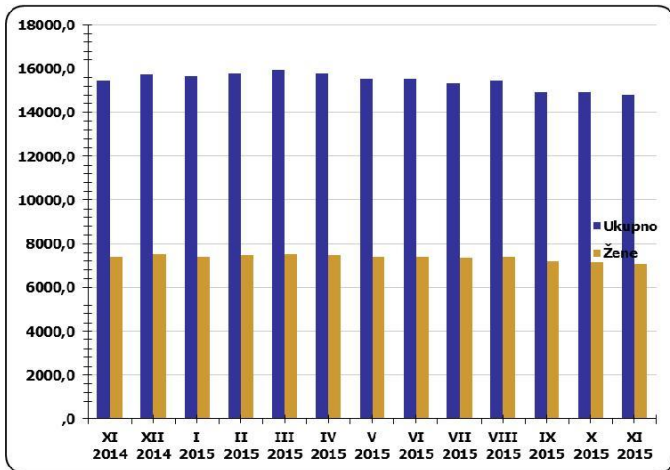

Графикон - Структура незапослених лица према степењу стручне спреме и полу у новембру 2015.

У новембру 2015. године евидентирано је 549 новопријављених лица. Од тог броја 148 лица први пут тражи запослење, а преосталих 401 има предходно радно искуство. Број новопријављених је смањен у односу на предходни месец за 13 лица.

Аналитички текст за Месечни статистички билтен Филијале Прокупље

1.3 Незапослена лица према трајању незапослености

Учешће свих лица у регистрованој незапослености према дужини чекања на запослење је приказано у табели

ДУЖИНА ЧЕКАЊА НА ЗАПОСЛЕЊЕ СВА НЕЗАПОСЛЕНА ЛИЦА		
До 3 мес	1.422	9,60%
3-6 мес	911	6,15%
6-9 мес	763	5,15%
9-12 мес	687	4,64%
1-2 год	2.036	13,74%
2-3 год	1.535	10,36%
3-5 год	2.670	18,02%
5-8 год	2.107	14,22%
8-10 год	859	5,80%
преко 10 год	1.824	12,31%

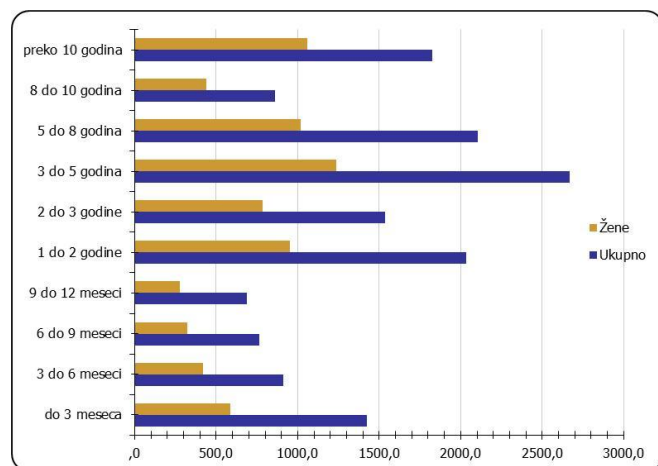

Од укупног броја незапослених лица, преко 12 месеци (дугорочна незапосленост) на запослење чека 74,46% (просек за Р. Србију за новембар 2015 67,43%) или 11.031 лица, од чега је 49,76% или 5.489 жена.

Удео дугорочно незапослених лица у укупном броју незапослених активних лица је повећан у односу на предходни месец (за 0,03%), док се у апсолутном износу тај број смањило за 75 лица у односу на новембар 2015.

1.4 Незапослена лица према годинама старости

На следећем графикону приказана је процентуална структура незапослених лица по старосним категоријама:

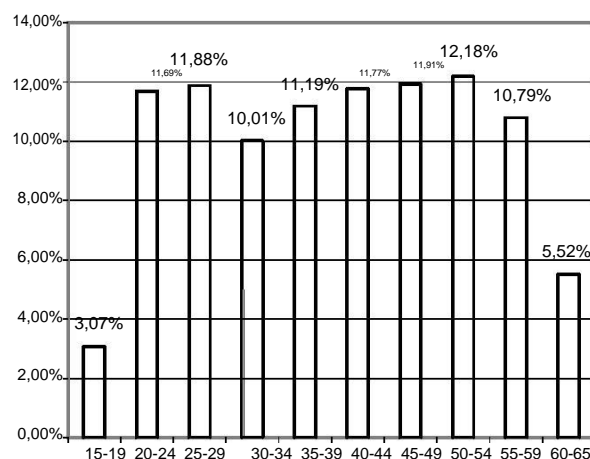

1.5 Незапослена лица према образовној структури

Структура незапослених лица према стручној спреми у новембру 2015. год. је следећа:

НЕЗАПОСЛЕНА ЛИЦА ПРЕМА СТРУЧНОЈ СПРЕМИ		
I	4.872	32,89%
II	822	5,55%
III	3.729	25,17%
IV	3.966	26,77%
V	80	0,54%
VI	673	4,54%
VII	671	4,53%
VIII	1	0,01%

Незапосленост по степенима стручне спреме

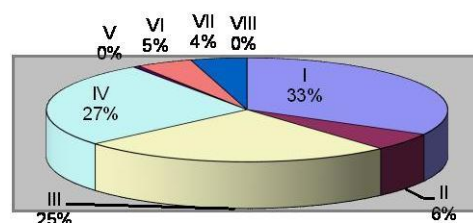

Аналитички текст за Месечни статистички билтен Филијале Прокупље

нестручне радне снаге 25,79%), (процент нестручне радне снаге за Р. Србију за новембар 2015 је 31,34%).

Од укупног броја незапослених лица 38,44% чини нестручна радна снага, а 61,56% стручна.

Процент женске неквалификоване снаге у односу на укупан број жена на евиденцији износи 39,40%.

1.6 Регионална структура незапослености

Основне карактеристике незапослености на нивоу општина Топличког округа

У следећој табели дат је процентуални удео општина у односу на укупан број незапослених лица у Топличком округу:

АКТИВНА НЕЗАПОСЛЕНА ЛИЦА ПО ОПШТИНАМА ТОПЛИЧКОГ ОКРУГА		
Блаце	1706	11,52%
Житорађе	2886	19,48%
Куршумлија	3135	21,16%
Прокупље	7087	47,84%
Топлички округ	14.814	100,00%

У поређењу са предходним месецом дошло је до благог пада броја незапослених лица.

У односу на новембар 2014. број незапослених лица у Топличком округу је смањен за 653 лица. Смањење је у општини Житорађа (2,57% или 76 лица), у општини Прокупље (6,13% или 463 лица), у општини Блаце (4,45 или 61 лице) и у општини Куршумлија (1,66 или 55 лица). Иначе сам укупан број тражилаца запослења је смањен у односу на новембар 2014. за 320 лица.

Што се тиче односа стручне и нестручне снаге нема значајнијих промена у односу на предходни месец, и даље је тај однос јако неповољан у Општинама Житорађа и Прокупље (процент нестручне радне снаге 45,67% и 39,40%), мало повољнији у општини Куршумлија (36,49%), а изузетно повољан у Општини Блаце (процент

¹ Подаци РФЗО Србије

Према подацима о дужини чекања на запослење, највеће учешће незапослених који чекају на запослење преко 12 месеци (дуготрајна незапосленост), забележено је у општинама Блаце (79,78%), Куршумлија (78,44%), Прокупље (72,43%) и у општини Житорађа (72,00%) (просек за Р. Србију за новембар 2015 67,43%).

2. Пријављене потребе за радницима

Током новембра 2015. године било је 37 пријављених потреба за радним местом Националној служби за запошљавање и то 30 у општини Прокупље и 7 у општини Куршумлија. То су пријаве за које се тражи посредовање НСЗ у избору кандидата.

НАПОМЕНА: На основу одредби Закона о запошљавању и осигурању за случај незапослености, НСЗ води евиденцију о потреби за запошљавањем. Пријаву потребе за запошљавањем подноси послодавац који има слободан посао и жели да му НСЗ посредује у запошљавању. То значи да не постоји обавеза послодавца да доставља НСЗ пријаву о слободном радном месту. Због тога подаци о пријави потребе за запошљавањем, о којима сада НСЗ води евиденцију, и пријављеним потребама за радницима, о којима је НСЗ водила евиденцију до ступања на снагу Закона, нису методолошки упоредиви.

3. Запошљавање са евиденције

У месецу новембру 2015. године запослено је са евиденције НСЗ 266 лица и то највећи број (197) у општини Прокупље.

У општини Куршумлија запослено је 21, општини Блаце 33 и општини Житорађа 15 лица. Иначе укупан број запослених у топличком округу за месец новембар 2015. био је 1081¹.

Аналитички текст за Месечни статистички билтен Филијале Прокупље

4. Резиме

При крају године (као и свих година раније) долази до смањења броја незапослених лица на евиденцији. Тако је и ове године и то треба очекивати и у следећем месецу (најмањи број незапослених још од 2009. године).

Месечни статистички билтен саставио:
дипл. инж. електр. Александар Томић



Табеле за Месечни статистички билтен Филијале Прокупље
T1 НЕЗАПОСЛЕНОСТ И ЗАПОШЉАВАЊЕ ПРЕМА СТЕПЕНУ СТРУЧНЕ СПРЕМЕ И ПОЛУ ТОКОМ НОВЕМБРА 2015. ГОДИНЕ

Садржај	Укупно		I		II		III		IV		V		VI		VII-1		VII-2		VIII	
	Укупно	Жене	Укупно	Жене	Укупно	Жене	Укупно	Жене	Укупно	Жене	Укупно	Жене	Укупно	Жене	Укупно	Жене	Укупно	Жене	Укупно	Жене
НЕЗАПОСЛЕНА ЛИЦА НА КРАЈУ ПРЕТХОДНОГ МЕСЕЦА	14.922	7.166	4.981	2.529	833	335	3.738	1.478	3.953	2.063	83	6	676	371	650	381	7	3	1	0
НОВОПРИЈАВЉЕНА ЛИЦА У ИЗВЕШТАЈНОМ МЕСЕЦУ	549	227	114	50	24	4	133	39	196	89	1	0	31	19	49	25	1	1	0	0
Претходно радно искуство:																				
1. Први пут траже запослење	148	73	47	25	2	1	20	5	51	24	0	0	8	6	20	12	0	0	0	0
2. Били запослени	401	154	67	25	22	3	113	34	145	65	1	0	23	13	29	13	1	1	0	0
УКУПНО ЗАПОСЛЕНА ЛИЦА У ИЗВЕШТАЈНОМ МЕСЕЦУ	1.081	490	282	122	282	144	227	101	178	75	8	0	16	6	77	39	10	3	1	0
Запослени на неодређено време	117	54	26	18	8	4	36	14	32	13	2	0	3	2	9	3	0	0	1	0
Запослени са евиденције	266	123	92	36	51	29	43	21	51	24	1	0	8	2	18	10	2	1	0	0
БРИСАНИ И ПРЕСТАНАК ВОЂЕЊА ЕВИДЕНЦИЈЕ У ИЗВЕШТАЈНОМ МЕСЕЦУ	1.066	456	268	118	45	20	237	72	338	149	6	1	92	49	79	46	1	1	0	0
НЕЗАПОСЛЕНА ЛИЦА НА КРАЈУ ИЗВЕШТАЈНОГ МЕСЕЦА	14.814	7.096	4.872	2.473	822	323	3.729	1.469	3.966	2.064	80	6	673	373	664	385	7	3	1	0
Од укупно незапослених - први пут траже запослење	5.198	2.961	2.422	1.548	149	84	886	385	1.283	678	4	0	217	128	233	136	4	2	0	0
ЛИЦА КОЈА ТРАЖЕ ЗАПОСЛЕЊЕ	16.024	7.778	5.231	2.695	871	342	3.986	1.591	4.338	2.287	93	8	759	426	737	426	8	3	1	0
Незапослена лица	14.814	7.096	4.872	2.473	822	323	3.729	1.469	3.966	2.064	80	6	673	373	664	385	7	3	1	0
Привремено неспособни или неспремни за рад	686	445	308	203	41	14	155	91	151	122	9	1	18	12	4	2	0	0	0	0
Мировање права по Закону	411	169	40	11	8	5	95	27	154	63	3	1	58	34	53	28	0	0	0	0
Запослени који траже промену запослења	29	22	3	3	0	0	3	3	5	4	0	0	8	6	10	6	0	0	0	0
Друга лица која траже запослење	84	46	8	5	0	0	4	1	62	34	1	0	2	1	6	5	1	0	0	0

T2 НЕЗАПОСЛЕНОСТ И ЗАПОШЉАВАЊЕ ПРЕМА СТЕПЕНУ СТРУЧНЕ СПРЕМЕ И ПОЛУ

Садржај	XI	Укупно		I		II		III		IV		V		VI		VII-1		VII-2		VIII	
		Укупно	Жене	Укупно	Жене	Укупно	Жене	Укупно	Жене	Укупно	Жене	Укупно	Жене	Укупно	Жене	Укупно	Жене	Укупно	Жене	Укупно	Жене
Незапослена лица	XI 2015	14.814	7.096	4.872	2.473	822	323	3.729	1.469	3.966	2.064	80	6	673	373	664	385	7	3	1	0
	XI 2014	15.467	7.407	5.155	2.625	858	357	3.868	1.518	4.099	2.126	84	6	721	401	677	374	4	0	1	0
	Index	95,78	95,80	94,51	94,21	95,80	90,48	96,41	96,77	96,76	97,08	95,24	100,00	93,34	93,02	98,08	102,94	175,00	#####	#####	100,00
Први пут траже запослење	XI 2015	5.198	2.961	2.422	1.548	149	84	886	385	1.283	678	4	0	217	128	233	136	4	2	0	0
	XI 2014	5.438	3.076	2.553	1.620	168	99	920	385	1.305	689	5	0	228	143	257	140	2	0	0	0
	Index	95,59	96,26	94,87	95,56	88,69	84,85	96,30	100,00	98,31	98,40	80,00	#####	95,18	89,51	90,66	97,14	200,00	#####	#####	#####
Новопријављени на евиденцију	XI 2015	549	227	114	50	24	4	133	39	196	89	1	0	31	19	49	25	1	1	0	0
	XI 2014	514	238	114	49	23	7	127	43	166	87	4	0	39	24	41	28	0	0	0	0
	Index	106,81	95,38	100,00	102,04	104,35	57,14	104,72	90,70	118,07	102,30	25,00	#####	79,49	79,17	119,51	89,29	#####	#####	#####	#####
Запослени са евиденције	XI 2015	266	123	92	36	51	29	43	21	51	24	1	0	8	2	18	10	2	1	0	0
	XI 2014	251	134	58	26	25	12	76	39	63	37	0	0	10	5	18	14	1	1	0	0
	Index	105,98	91,79	158,62	138,46	204,00	241,67	56,58	53,85	80,95	64,86	#####	#####	80,00	40,00	100,00	71,43	200,00	100,00	#####	#####
Брисани и престанак вођења евиденције	XI 2015	1.066	456	268	118	45	20	237	72	338	149	6	1	92	49	79	46	1	1	0	0
	XI 2014	700	295	213	96	27	8	166	49	197	88	3	0	47	22	47	32	0	0	0	0
	Index	152,29	154,58	125,82	122,92	166,67	250,00	142,77	146,94	171,57	169,32	200,00	#####	195,74	222,73	168,09	143,75	#####	#####	#####	#####

Табеле за Месечни статистички билтен Филијале Прокупље

ТЗ НЕЗАПОСЛЕНОСТ, ПРИЈАВЉЕНЕ ПОТРЕБЕ ЗА РАДНИЦИМА И ЗАПОШЉАВАЊЕ
ПО ГРУПАМА ЗАНИМАЊА И ПОЛУ ТОКОМ ТОКОМ НОВЕМБРА 2015. ГОДИНЕ

Група занимања	Незапослена лица		Новопријављени на евиденцију		Пријављене потребе за радницима	Запошљавање		Запослени са евиденције	
	Укупно	Жене	Укупно	Жене		Укупно	Жене	Укупно	Жене
X Саобраћај	231	44	19	3	1	0	0	0	0
1. Занимања друмског саобраћаја	181	28	13	2	1	0	0	0	0
2. Железничари	25	4	4	0	0	0	0	0	0
3. Бродари	0	0	0	0	0	0	0	0	0
4. Ваздухопловци	3	1	0	0	0	0	0	0	0
5. Занимања ПТТ саобраћаја	12	8	1	1	0	0	0	0	0
6. Занимања претоварних услуга, унутрашњег транспорта и превоза жичарама	10	3	1	0	0	0	0	0	0
XI Трговина, угоститељство и туризам	937	488	30	14	0	0	0	0	0
1. Трговци	408	259	11	8	0	0	0	0	0
2. Занимања угоститељства и туризма	529	229	19	6	0	0	0	0	0
XII Економија, право и администрација	1.255	791	56	33	2	0	0	0	0
1. Менаџери и организатори	59	30	6	4	1	0	0	0	0
2. Економисти	860	560	36	24	1	0	0	0	0
3. Правници	166	102	5	4	0	0	0	0	0
4. Информатичари и статистичари	25	11	1	0	0	0	0	0	0
5. Кадровска занимања	13	6	2	0	0	0	0	0	0
6. Администратори	80	72	1	1	0	0	0	0	0
7. Занимања одбране, безбедности и заштите	52	10	5	0	0	0	0	0	0
8. Занимања осигурања	0	0	0	0	0	0	0	0	0
XIII Васпитање и образовање	170	115	11	8	0	36	9	5	3
1. Васпитачи и наставници друштвено - хуманитарне струке	155	108	9	7	0	1	0	0	0
2. Наставници природно - математичке струке	10	7	2	1	0	0	0	0	0
3. Наставници техничко - технолошке струке	5	0	0	0	0	16	4	3	2
4. Наставници биотехничке струке	0	0	0	0	0	14	0	1	0
5. Наставници здравствене струке	0	0	0	0	0	5	5	1	1
XIV Друштвено - хуманистичко подручје	309	196	16	8	0	50	31	15	11
1. Друштвено - хуманистичка занимања	309	196	16	8	0	50	31	15	11
XV Природно - математичко подручје	316	177	11	4	1	35	27	11	7
1. Природно - математичка занимања	316	177	11	4	1	35	27	11	7
XVI Култура, уметност и јавно информисање	50	32	0	0	0	17	4	1	1
1. Ликовни уметници и дизајнери	5	2	0	0	0	11	4	1	1
2. Сценски уметници, музичари и књижевници	9	3	0	0	0	5	0	0	0
3. Занимања јавног информисања	14	11	0	0	0	0	0	0	0
4. Остала занимања културе, уметности и информисања	22	16	0	0	0	1	0	0	0
XVII Здравство, фармација и социјална заштита	446	347	31	21	11	2	0	0	0
1. Медицинари	406	316	25	17	10	2	0	0	0
2. Стоматолози	17	11	2	1	0	0	0	0	0
3. Фармацеути	22	19	4	3	1	0	0	0	0
4. Занимања социјалне заштите	1	1	0	0	0	0	0	0	0
XVIII Физичка култура и спорт	10	1	0	0	0	4	0	1	0
1. Занимања физичке културе	3	0	0	0	0	1	0	1	0
2. Спортисти	7	1	0	0	0	3	0	0	0
XIX Остало	5.217	2.717	123	56	20	2	1	0	0
1. Занимања личних услуга	121	110	3	3	0	2	1	0	0
2. Верска занимања	1	0	0	0	0	0	0	0	0
3. Нераспоређени	5.095	2.607	120	53	20	0	0	0	0
УКУПНО	14.814	7.096	549	227	37	1.081	490	266	123

Табеле за Месечни статистички билтен Филијале Прокупље

Т4 НЕЗАПОСЛЕНА ЛИЦА ПО МЕСЕЦИМА И ПОЛУ

Месец		Назив општине			Топлички округ	
		Блаце	Житорађа	Прокупље		
Просек 2014	Укупно	1.811	3.073	3.273	7.775	15.931
	Жене	857	1.436	1.657	3.650	7.600
I 2014	Укупно	1.876	3.129	3.330	7.813	16.148
	Жене	883	1.457	1.678	3.652	7.670
II 2014	Укупно	1.900	3.165	3.424	7.970	16.459
	Жене	891	1.482	1.751	3.729	7.853
III 2014	Укупно	1.833	3.104	3.404	7.927	16.268
	Жене	864	1.443	1.720	3.711	7.738
IV 2014	Укупно	1.873	3.116	3.374	7.933	16.296
	Жене	880	1.442	1.706	3.722	7.750
V 2014	Укупно	1.846	3.138	3.354	7.829	16.167
	Жене	869	1.450	1.709	3.683	7.711
VI 2014	Укупно	1.852	3.068	3.261	7.934	16.115
	Жене	875	1.439	1.658	3.731	7.703
VII 2014	Укупно	1.815	3.065	3.228	7.772	15.880
	Жене	858	1.434	1.640	3.662	7.594
VIII 2014	Укупно	1.733	3.073	3.196	7.628	15.630
	Жене	823	1.453	1.623	3.591	7.490
IX 2014	Укупно	1.718	3.044	3.137	7.599	15.498
	Жене	822	1.427	1.582	3.556	7.387
X 2014	Укупно	1.715	2.999	3.176	7.614	15.504
	Жене	822	1.405	1.605	3.570	7.402
XI 2014	Укупно	1.767	2.962	3.188	7.550	15.467
	Жене	844	1.393	1.606	3.564	7.407
XII 2014	Укупно	1.800	3.011	3.199	7.729	15.739
	Жене	857	1.407	1.603	3.623	7.490
I 2015	Укупно	1.767	3.062	3.235	7.612	15.676
	Жене	828	1.414	1.614	3.547	7.403
II 2015	Укупно	1.790	3.100	3.268	7.625	15.783
	Жене	841	1.432	1.615	3.559	7.447
III 2015	Укупно	1.786	3.167	3.281	7.697	15.931
	Жене	827	1.450	1.626	3.590	7.493
IV 2015	Укупно	1.789	3.177	3.241	7.576	15.783
	Жене	836	1.450	1.606	3.564	7.456
V 2015	Укупно	1.762	3.024	3.262	7.493	15.541
	Жене	839	1.379	1.620	3.538	7.376
VI 2015	Укупно	1.768	3.009	3.241	7.520	15.538
	Жене	846	1.389	1.623	3.536	7.394
VII 2015	Укупно	1.771	2.998	3.221	7.344	15.334
	Жене	848	1.401	1.610	3.477	7.336
VIII 2015	Укупно	1.760	3.075	3.185	7.453	15.473
	Жене	845	1.442	1.598	3.497	7.382
IX 2015	Укупно	1.759	2.938	3.137	7.116	14.950
	Жене	846	1.396	1.587	3.369	7.198
X 2015	Укупно	1.695	2.932	3.132	7.163	14.922
	Жене	817	1.393	1.593	3.363	7.166
XI 2015	Укупно	1.706	2.886	3.135	7.087	14.814
	Жене	822	1.370	1.599	3.305	7.096
XI 2015 /XI 2014		96,55	97,43	98,34	93,87	95,78
XI 2015 /XII 2014		94,78	95,85	98,00	91,69	94,12
XI 2015 /X 2015		100,65	98,43	100,10	98,94	99,28

Табеле за Месечни статистички билтен Филијале Прокупље

T5 НЕЗАПОСЛЕНА ЛИЦА ПРЕМА СТЕПЕНУ СТРУЧНЕ СПРЕМЕ, ПОЛУ И ОПШТИНАМА НА КРАЈУ НОВЕМБРА МЕСЕЦА 2015. ГОДИНЕ

Назив округа / Назив општине		Блаце	Житорађа	Куршумлија	Прокупље	Топлички округ
Укупно	Укупно	1.706	2.886	3.135	7.087	14.814
	Жене	822	1.370	1.599	3.305	7.096
I	Укупно	340	1.172	1.110	2.250	4.872
	Жене	172	641	569	1.091	2.473
II	Укупно	100	146	34	542	822
	Жене	39	56	14	214	323
III	Укупно	611	772	697	1.649	3.729
	Жене	246	283	288	652	1.469
IV	Укупно	427	677	984	1.878	3.966
	Жене	236	332	535	961	2.064
V	Укупно	5	16	10	49	80
	Жене	0	0	3	3	6
VI	Укупно	133	52	133	355	673
	Жене	71	28	85	189	373
VII-1	Укупно	89	51	165	359	664
	Жене	57	30	104	194	385
VII-2	Укупно	1	0	1	5	7
	Жене	1	0	1	1	3
VIII	Укупно	0	0	1	0	1
	Жене	0	0	0	0	0

T6 НЕЗАПОСЛЕНА ЛИЦА ПРЕМА СТАРОСТИ, ПОЛУ И ОПШТИНАМА НА КРАЈУ НОВЕМБРА МЕСЕЦА 2015. ГОДИНЕ

Назив округа / Назив општине		Блаце	Житорађа	Куршумлија	Прокупље	Топлички округ
Укупно	Укупно	1.706	2.886	3.135	7.087	14.814
	Жене	822	1.370	1.599	3.305	7.096
15-19	Укупно	18	116	93	228	455
	Жене	5	56	36	98	195
20-24	Укупно	154	380	374	824	1.732
	Жене	74	194	164	353	785
25-29	Укупно	221	331	390	818	1.760
	Жене	111	166	202	411	890
30-34	Укупно	171	271	329	712	1.483
	Жене	102	140	191	359	792
35-39	Укупно	195	336	357	769	1.657
	Жене	93	190	209	389	881
40-44	Укупно	189	409	362	783	1.743
	Жене	102	212	197	410	921
45-49	Укупно	230	323	380	831	1.764
	Жене	127	171	229	429	956
50-54	Укупно	231	307	371	895	1.804
	Жене	106	118	209	439	872
55-59	Укупно	201	260	312	826	1.599
	Жене	85	87	140	339	651
60-65	Укупно	96	153	167	401	817
	Жене	17	36	22	78	153

T7 НЕЗАПОСЛЕНА ЛИЦА ПРЕМА ТРАЈАЊУ НЕЗАПОСЛЕНОСТИ, ПОЛУ И ОПШТИНАМА НА КРАЈУ НОВЕМБРА МЕСЕЦА 2015. ГОДИНЕ

Округ/општина		Блаце	Житорађа	Куршумлија	Прокупље	Топлички округ
Укупно	Укупно	1.706	2.886	3.135	7.087	14.814
	Жене	822	1.370	1.599	3.305	7.096
До 3 месеца	Укупно	112	272	231	807	1.422
	Жене	49	117	114	307	587
3-6 месеци	Укупно	69	229	148	465	911
	Жене	35	106	78	198	417
6-9 месеци	Укупно	80	165	160	358	763
	Жене	35	64	72	154	325
9-12 месеци	Укупно	84	142	137	324	687
	Жене	37	55	52	134	278
1-2 године	Укупно	227	439	420	950	2.036
	Жене	111	192	193	455	951
2-3 године	Укупно	180	278	402	675	1.535
	Жене	87	144	213	341	785
3-5 године	Укупно	277	597	645	1.151	2.670
	Жене	135	277	306	519	1.237
5-8 година	Укупно	265	472	404	966	2.107
	Жене	114	242	213	451	1.020
8-10 година	Укупно	113	150	188	408	859
	Жене	55	94	102	187	438
Преко 10 година	Укупно	299	142	400	983	1.824
	Жене	164	79	256	559	1.058

Табеле за Месечни статистички билтен Филијале Прокупље

Т8 ПРИЈАВЉЕНЕ ПОТРЕБЕ ЗА РАДНИЦИМА ПО МЕСЕЦИМА И ОПШТИНАМА*						
Назив округа / Назив општине	Блаце	Житорађа	Куршумлија	Прокупље	Топлички округ	
Σ 2014	4	13	22	567	606	
I	0	0	0	6	6	
II	0	0	0	4	4	
III	0	1	0	1	2	
IV	2	2	0	2	6	
V	0	0	3	14	17	
VI	0	0	13	3	16	
VII	0	0	0	54	54	
VIII	0	0	1	6	7	
IX	0	10	0	222	232	
X	0	0	5	42	47	
XI	2	0	0	208	210	
XII	0	0	0	5	5	
Σ 2015	15	28	46	1.377	1.466	
I	0	0	0	303	303	
II	2	0	1	70	73	
III	0	0	2	205	207	
IV	0	1	2	74	77	
V	0	0	6	52	58	
VI	0	0	0	256	256	
VII	3	5	1	5	14	
VIII	0	20	20	238	278	
IX	6	1	6	17	30	
X	4	1	1	127	133	
XI	0	0	7	30	37	
XII						
Индекси	XI 2015 / XI 2014	0,00	-	-	14,42	17,62
	XI 2015 / XII 2014	-	-	-	600,00	740,00
	XI 2015 / X 2015	0,00	0,00	700,00	23,62	27,82

Т9 ЗАСНИВАЊЕ РАДНОГ ОДНОСА ПО МЕСЕЦИМА И ОПШТИНАМА**						
Назив округа / Назив општине	Блаце	Житорађа	Куршумлија	Прокупље	Топлички округ	
Σ 2014	778	488	1.586	6.812	9.664	
I	51	34	158	376	619	
II	62	38	101	745	946	
III	69	77	206	528	880	
IV	44	22	118	509	693	
V	71	32	90	611	804	
VI	52	16	76	492	636	
VII	72	53	165	653	943	
VIII	73	19	126	544	762	
IX	65	51	188	679	983	
X	81	65	111	550	807	
XI	77	29	113	632	851	
XII	61	52	134	493	740	
Σ 2015	1.148	635	1.238	13.204	16.225	
I	96	66	102	583	847	
II	76	46	80	757	959	
III	73	47	120	812	1.052	
IV	91	77	126	1.143	1.437	
V	66	48	129	1.223	1.466	
VI	76	64	138	1.505	1.783	
VII	119	61	125	1.120	1.425	
VIII	67	37	65	1.265	1.434	
IX	103	83	144	1.633	1.963	
X	240	77	118	2.343	2.778	
XI	141	29	91	820	1.081	
XII						
Индекси	XI 2015 / XI 2014	183,12	100,00	80,53	129,75	127,03
	XI 2015 / XII 2014	231,15	55,77	67,91	166,33	146,08
	XI 2015 / X 2015	58,75	37,66	77,12	35,00	38,91

* НАПОМЕНА: На основу одредби Закона о запошљавању и осигурању за случај незапослености („Службени гласник РС“, бр. 36/2009, од 15.05.2009. године) Национална служба за запошљавање води евиденцију о потреби за запошљавањем. Пријаву потребе за запошљавањем подноси послодавац који има слободан посао и жели да му Национална служба посредује у запошљавању. То значи да не постоји више обавеза послодавца да достављају Националној служби за запошљавање пријаву о слободном радном месту. Због тога подаци о пријави

Табеле за Месечни статистички билтен Филијале Прокупље

T10 НОВОПРИЈАВЉЕНИ ПО МЕСЕЦИМА И ОПШТИНАМА

Назив округа / Назив општине		Блаце	Житораја	Куршумлија	Прокупље	Топлички округ
2014	∑ 2014	581	1.209	976	3.205	5.971
	I	60	133	95	379	667
	II	50	106	97	326	579
	III	42	97	84	237	460
	IV	52	105	73	228	458
	V	29	92	55	215	391
	VI	27	83	55	240	405
	VII	42	98	86	206	432
	VIII	30	75	53	244	402
	IX	46	100	80	259	485
	X	63	115	118	274	570
	XI	69	79	85	281	514
	XII	71	126	95	316	608
2015	∑ 2015	483	1.197	916	3.096	5.692
	I	50	115	83	242	490
	II	47	103	81	263	494
	III	52	122	92	282	548
	IV	49	113	60	223	445
	V	40	91	111	273	515
	VI	40	98	95	291	524
	VII	44	143	79	273	539
	VIII	22	103	49	291	465
	IX	41	109	98	313	561
	X	48	94	100	320	562
	XI	50	106	68	325	549
	XII					
Индекси	XI 2015 / XI 2014	72,46	134,18	80,00	115,66	106,81
	XI 2015 / XII 2014	70,42	84,13	71,58	102,85	90,30
	XI 2015 / X 2015	104,17	112,77	68,00	101,56	97,69

Службени лист Општине Блаце 9/15

T11 ЗАПОСЛЕНИ СА ЕВИДЕНЦИЈЕ ПО МЕСЕЦИМА И ОПШТИНАМА						
Назив округа / Назив општине		Блаце	Житорађа	Куршумлија	Прокупље	Топлички округ
2014	Σ 2014	243	187	538	1.601	2.569
	I	13	15	46	79	153
	II	9	18	32	141	200
	III	21	55	47	141	264
	IV	9	9	62	93	173
	V	31	15	35	128	209
	VI	16	4	25	109	154
	VII	28	4	77	133	242
	VIII	34	8	58	200	300
	IX	19	28	48	120	215
	X	19	15	43	141	218
	XI	23	10	40	178	251
	XII	21	6	25	138	190
2015	Σ 2015	412	175	425	4.361	5.373
	I	45	6	18	149	218
	II	30	15	26	251	322
	III	26	7	36	210	279
	IV	27	12	44	474	557
	V	16	18	58	659	751
	VI	34	15	67	768	884
	VII	42	15	54	415	526
	VIII	25	14	27	256	322
	IX	37	38	45	567	687
	X	97	20	29	415	561
	XI	33	15	21	197	266
	XII					
Индекси	XI 2015 / XI 2014	143,48	150,00	52,50	110,67	105,98
	XI 2015 / XII 2014	157,14	250,00	84,00	142,75	140,00
	XI 2015 / X 2015	34,02	75,00	72,41	47,47	47,42

Табеле за Месечни статистички билтен Филијале Прокупље

T13 БРИСАНИ И ПРЕСТАНАК ВОЋЕЊА ЕВИДЕНЦИЈЕ НЕЗАПОСЛЕНИХ ЛИЦА ПО МЕСЕЦИМА И ОПШТИНАМА						
Назив округа / Назив општине		Блаце	Житораја	Куршумлија	Прокупље	Топлички округ
2014	Σ 2014	766	1.500	1.700	4.231	8.197
	I	29	93	74	277	473
	II	32	96	114	286	528
	III	112	180	105	356	753
	IV	23	107	138	296	564
	V	64	83	124	428	699
	VI	23	164	153	227	567
	VII	94	130	208	469	901
	VIII	140	82	191	485	898
	IX	77	149	202	414	842
	X	94	179	150	367	790
	XI	38	134	118	410	700
	XII	40	103	123	216	482
2015	Σ 2015	838	1.524	1.657	4.798	8.817
	I	85	83	91	396	655
	II	34	81	88	304	507
	III	65	72	115	266	518
	IV	53	113	148	395	709
	V	75	251	150	411	887
	VI	48	124	182	339	693
	VII	54	173	172	516	915
	VIII	54	52	163	260	529
	IX	68	267	238	805	1.378
	X	188	126	184	462	960
	XI	114	182	126	644	1.066
	XII					
Индекси	XI 2015 / XI 2014	300,00	135,82	106,78	157,07	152,29
	XI 2015 / XII 2014	285,00	176,70	102,44	298,15	221,16
	XI 2015 / X 2015	60,64	144,44	68,48	139,39	111,04



Табеле за Месечни статистички билтен Филијале Прокупље

T14 ПОДАЦИ О НЕЗАПОСЛЕНОСТИ И ЗАПОШЉАВАЊУ ПО ОПШТИНАМА ТОКОМ НОВЕМБРА МЕСЕЦА 2015. ГОДИНЕ													
Назив округа / Назив општине	Стање на крају месеца		У месецу										
	Незапослена лица		Новопријављени		Пријављене потребе за радницима			Запошљавање				Запослени са евиденције	
	Укупно	Жене	Укупно	Жене	Укупно	Неодређено	Одређено	Укупно	Жене	Неодређено	Одређено	Укупно	Жене
Блаце	1.706	822	50	22	0	0	0	141	73	21	120	33	12
Житорађа	2.886	1.370	106	45	0	0	0	29	16	7	22	15	7
Куршумлија	3.135	1.599	68	38	7	1	1	91	43	11	80	21	11
Прокупље	7.087	3.305	325	122	30	0	20	820	358	78	742	197	93
УКУПНО	14.814	7.096	549	227	37	1	21	1.081	490	117	964	266	123

ОБЈАШЊЕЊЕ ПОЈМОВА

Лице које тражи запослење – незапослено лице, запослени који тражи промену запослења и друго лице које тражи запослење (*Закон о запошљавању и осигурању за случај незапослености, члан 3., став 1., „Службени гласник РС“, бр. 36/09 и 88/10*).

Запослени који тражи промену запослења је лице које је у радном односу или је на други начин остварило право на рад, а које активно тражи промену запослења и води се на евиденцији лица која траже промену запослења (*Закон о запошљавању и осигурању за случај незапослености, члан 3., став 2., „Службени гласник РС“, бр. 36/09 и 88/10*).

Друго лице које тражи запослење је друго лице старије од 15 година живота које тражи запослење, а које се не може сматрати незапосленим или лицем које тражи промену запослења (*Закон о запошљавању и осигурању за случај незапослености, члан 3., став 3., „Службени гласник РС“, бр. 36/09 и 88/10*).

Незапослени је лице од 15 година живота до испуњавања услова за пензију, односно најкасније до 65 година живота, способно и одмах спремно да ради, које није засновало радни однос или на други начин остварило право на рад, а које се води на евиденцији незапослених и активно тражи запослење. (*Закон о запошљавању и осигурању за случај незапослености, члан 2., „Службени гласник РС“, бр. 36/09 и 88/10*).

Лице коме мирују права – лицу које тражи запослење мирује право по закону: за време одслужења или дослужења војног рока, за време издржавања казне затвора, изречене мере безбедности, васпитне или заштитне мере у трајању до шест месеци, ако је на боравку у иностранству у случају када је његов брачни друг упућен на рад у иностранство у оквиру међународно-техничке или пословно-културне сарадње у дипломатска, конзуларна и друга

представништва (*Закон о запошљавању и осигурању за случај незапослености, „Службени гласник РС“, бр. 36/09 и 88/10*).

Незапослено лице привремено неспособно или неспремно за рад -

оправданим разлозима за неактивно тражење посла и нерасположивост за рад сматрају се: породилско боловање, здравствена неспособност (дуже боловање) незапосленог или чланова његове уже породице, селидба, смрт члана уже или шире породице, елементарна непогода, одазивање на позив државних органа (војна вежба...), други разлози настали без кривице и воље незапосленог (*Закон о запошљавању и осигурању за случај незапослености*, „Службени гласник РС“, бр. 36/09 и 88/10).

Лица која први пут траже запослење –

незапослена лица која се налазе на евиденцији Националне службе за запошљавање, а која раније нису била у радном односу, односно, није остварило право на рад на неки други начина, без обзира на ниво и врсту завршене школе.

Новопријављени на евиденцију

представља укупан број лица која су се током извештајног периода пријавила на евиденцију Националне службе као лица која траже запослење .

Брисани због непридржавања законских одредби и престанак вођења евиденције

– лица која се више не воде на евиденцији Националне службе за запошљавање, на основу неког од разлога брисања или престанка вођења на евиденцији, предвиђеног *Законом о запошљавању и осигурању у случају незапослености*.

Потреба за запошљавањем – број достављених потреба за запошљавањем од стране послодаваца Националној служби за запошљавање током извештајног периода. (На основу одредби Закона о запошљавању и осигурању за случај незапослености, „Службени гласник РС“, бр. 36/2009, од 15.05.2009. године, Национална служба за запошљавање води евиденцију о потреби за запошљавањем. Пријаву потребе за запошљавањем подноси послодавац који има слободан посао и жели да му Национална служба посредује у

ПОЛИТИКА ЗАПОШЉАВАЊА ОПШТИНЕ БЛАЦЕ У 2015.ГОДИНИ

Општина Блаце је у 2015.годину реализовала програма на побољшању услова за запошљавање младих и смањење њихове незапослености, на подстицање развоја женског предузетништва, као и на повећању запослених у постојећим предузећима. У том циљу је у општинском буџету за 2015.годину је било предвиђено је 1.000.000,00 динара за samozapošljavanje и 1000.000,00 је определила Национална служба за samozapošljavanje. Тим средствима 12 незапослених лица добило је могућност да покрене сопствени бизнис и у ту сврху је добило по 160 000,00 динара.

У буџету општине Блаце за 2015. годину за обављање стручне праксе било је определено 4.000.000,00 динара и по први пут ове године 39 образованих младих људи је добило шансу и обавило стручну праксу у Општинској управи или по другим установама које су биле заинтересоване да ангажују младе људе да их обуче за самосталан рад у струци или да се припреме за полагање стручног испита.

Ни Локалне самоуправе са много већим буџетом не могу се похвалити већим бројем лица која су ангажована преко Јавних радова, као општина Блаце, која је ове године 61 лице из категорије теже запошљивих група ангажовала у Јавним радовима и то тако што је определила 3.500.000,00 динара општина Блаце дала из свог буџета а исто толико тј. 3.500.000,00 динара дала је Национална служба за запошљавање.

Нарочито је битно из разлога социјалне потребе време ангажовања лица на јавним радовима, а то је у јесењим и зимским месецима када им свака новчана помоћ добро дође у припреми огрева и зимнице.

ЛОКАЛНИ САВЕТ ЗА ЗАПОШЉАВАЊЕ

Доношењем Закона о запошљавању и осигурању за случај незапослености, створена је могућност да се формирају локални савети за запошљавање (даље:ЛСЗ) који би са укључивањем социјалних партнера, утицали на доношење програма активне политике запошљавања на локалном нивоу.Општина Блаце је препознала потребу формирања ЛСЗ-а који од 2005. године ради у непромењеном саставу а то су:

1. Љиљана Милошевић, из Блага, запослена у Центру за социјални рад,председник Савета;
2. Биљана Ђурић из Блага, запослена у Националној служби за запошљавање- филијала Блага.
3. Анђелка Павловић, из Блага, запослена у Општинској управи Општине Блага.
4. Предраг Конатаревић запослен у Општинској управи општине Блага,
5. Новица Живковић, запослен у Општинској управи Општине Блага.

ПРОГРАМ И МЕРЕ АКТИВНЕ ПОЛИТИКЕ ЗАПОШЉАВАЊА ЗА 2016.ГОДИНУ ЗА ОПШТИНУ БЛАЦЕ

1. Посредовање у запошљавању лица која траже запослење

- Повезивање понуде и тражње на тржишту рада
- Развијање вештина активног тражења посла,

2. Професионална оријентација и саветовање о планирању каријере.

- Информисање и саветовање о могућностима развоја каријере

3. Субвенције за запошљавање незапослених лица из категорије теже запошљивих

-Анимирање послодаваца који припадају малим и средњим предузећима у приватном сектору, кроз субвенције таквим послодавцима, које ће се исплаћивати у једнократном износу с обавезом да је крајњи корисник субвенције незапослено лице.

Незапослени из те категорије теже запошљивих су:

- млади до 30 година
- старији од 50 година
- вишкови запослених
- Роми
- особе са инвалидитетом
- радно способни корисници новчане

социјалне помоћи

Висина субвенције за запошљавање незапослених лица из категорије теже запошљивих у 2016.години, осим за особе са инвалидитетом, према степену развијености јединица локалне самоуправе утврђеним у складу са посебним прописима Владе Републике Србије је за четврту категорију којој припада општина Блаце, субвенције су 250.000,00 динара по кориснику.

4.Подршка самозапошљавању

-средства за самозапошљавање у 2016.години одобравају се у виду субвенција у једнократном износу од 180.000,00 динара по кориснику, осим када су особе са инвалидитетом у питању када је субвенција за самозапошљавање у једнократном износу од 200.000,00 динара.

- стручна помоћ у циљу подстицања самозапошљавања, незапослени остварују кроз информативне и саветодавне услуге у пословним центрима Националне службе за запошљавање.

5.Додатно образовање и обука

- додатно образовање и обука обухватају активности стицања додатних знања и вештина које се реализују са циљем запошљавања кроз процес теоријских и практичних обука у складу са годишњим програмом додатног образовања Националног Акционог плана запошљавања за 2016.годину.

6. Подстицај за запошљавање корисника новчане накнаде.

Незапосленом лицу које је корисник новчане накнаде за случај незапослености најмање три месеца од момента признавања права а заснује радни однос на неодређено време једнократно се исплаћује 30% укупног износа новчане накнаде – без доприноса за обавезно социјално осигурање.

7. Подстицаји за запошљавање корисника новчане социјалне помоћи

- Ова мера активне политике запошљавања има карактер субвенције за запошљавање. Циљ мере је активација незапослених лица пријављених на евиденцији Националне службе за запошљавање која су корисници новчане социјалне помоћи ради подстицања радно-социјалне интеграције и смањења зависности од давања из система социјалне заштите.

- Мера се састоји од дванаестомесечне субвенције дела зараде запослених корисника новчане социјалне помоћи у износу од 15.000,00 динара на месечном нивоу.

- Послодавац који припада приватном сектору – обавезан је да лице задржи у радном односу још 6 месеци по завршетку мере.

7.Јавни радови

- Јавни радови се организују у циљу радног ангажовања првенствено теже запошљивих незапослених лица и незапослених у стању социјалне потребе, ради очувања и унапређења радних способности незапослених као и остваривање одређених друштвених интереса.
- Послодавац који спроводи јавне радове закључује уговор са незапосленим лицима, о радном ангажовању у складу са прописима о раду и јавним конкурсом.
- Средства опредељена за јавне радове користе се за исплату накнаде за обављен посао незапосленим лицима, трошкови доласка и одласка са посла, накнаду трошкова спровођења јавних радова и у случају потребе за организовање обуке, трошкове организовања обуке.

8. Суфинансирање програма и мера активне политике запошљавања предвиђених локалним акционим планом запошљавања средствима из републичког буџета.

-У 2016. години НСЗ ће одобравати и учествовати у финансирању програма и мера активне политике запошљавања и то

- јавне радове
- програм стручне праксе
- програм стицања практичних знања
- субвенције за запошљавање незапослених лица из теже запошљивих

категорија.

Да би локална самоуправа могла да конкурише за поменута средства из буџета Републике потребно је да има

1. Формиран локални савет за запошљавање
2. Да је донет локални акциони план запошљавања за општину Блаце
3. Да се обезбеди бар половина потребних средстава осимако се не ради о неразвијеној општини каква је општина Блаце, онда је довољно обезбедити мање од половине средстава.

ОЧЕКИВАЊЕ ОД ПРОГРАМА:

Очекује се да ће програмом отварања радних места у предузећима која већ постоје као и код предузетника у значајној мери допринети повећању запослености на територији општине Блаце.

ПРЕГЛЕД УКУПНИХ ТРОШКОВА

Редни број	НАЗИВ ПРОГРАМА	УКУПАН ИЗНОС
1а.	Програм стручне праксе	1.500.000,00 динара
1б.	Програм - самозапошљавање	1.000.000,00 динара
2.	Програм организовања јавних радова	1.500.000,00 динара
	УКУПНО:	4.000.000,00 динара

ФИНАНСИЈСКИ ОКВИР ПОЛИТИКЕ ЗАПОШЉАВАЊА И ИЗВОРИ ФИНАНСИРАЊА

Финансирање активне политике запошљавања обавља се из средстава буџета Републике Србије, и буџета локалне самоуправе, средства из донација, кредита као и средства доприноса за случај незапослености и других извора.

За реализацију планираних програма и мера активне политике запошљавања као и мера професионалне рехабилитације особа са инвалидитетом које реализује Национална служба за запошљавање у 2016. години потребно је да обезбедити 2.800.000.000,00 динара из буџета Републике Србије и 550.000.000,00 динара из Буџетског фонда за професионалну рехабилитацију и подстицање запошљавања особа са инвалидитетом.

Додатна средства биће обезбеђена из буџета локалних самоуправа, сразмерно могућностима и сразмерно броју актино незапослених лица у овом случају у Општини Блаце, пратећи мере које су планиране Локалним акционом планом запошљавања.

Значајна средства биће обезбеђена и из директно додељених средстава где ће Национална служба за запошљавање за спровођење мера активне политике запошљавања користити ИПА 2012 програмски циклус.

У 2016. години очекује се почетак реализације активности из предприступних фондова ЕУ – ИПА – програмски циклус 2013. Кроз овај програмски циклус ће се НСЗ такође директно доделити средства за мере субвенције за запошљавање и самозапошљавање као и обуке за познатог послодавца и обуке затржиште рада. Осим тога на располагању ће бити и техничка помоћ која ће за циљ имати унапређење система планирања, спровођења и оцењивања обука за незапослене у НСЗ и система професионалне рехабилитације и запошљавање особа са инвалидитетом.

Број: I-101-2009/15

Дана, 22.12.2015. године

СКУПШТИНА ОПШТИНЕ БЛАЦЕ

ПРЕДСЕДНИК
Златко Димитријевић с.р.

На основу члана 28. Закона о јавним предузећима („Службени лист РС“, бр.119/12, 116/13 – аутентично тумачење и 44/14 и др.Закон) и члана 41. Статута Општине Блаце („Службени лист Општине Блаце“, број 7/08, 8/13 и 1/15), Скупштина општине Блаце, на седници одржаној дана 22.12.2015. године, донела је

ОДЛУКУ О СПРОВОЂЕЊУ ЈАВНОГ КОНКУРСА

Члан 1.

Спроводи се јавни конкурс за именовање Директора Јавног комуналног предузећа „Блаце, са седиштем у Блацу.

Члан 2.

Јавни конкурс спроводи Комисија за спровођење конкурса за именовање директора јавних предузећа на територији Општине Блаце.

Члан 3.

Оглас о јавном конкурс у објавити у „Службеном гласнику РС“, у публикацији „Послови“, у року од 8 дана од дана доношења ове Одлуке.

Члан 4.

Решење о именовању директора објавити у „Службеном гласнику РС“ и у „Службеном листу Општине Блаце“.

Члан 5.

Ова Одлука ступа на снагу 8 дана од дана доношења, и биће објављена у „Службеном листу Општине Блаце“.

Број: I-119-2032/15
У Блацу, 22.12.2015 године

СКУПШТИНА ОПШТИНЕ БЛАЦЕ

ПРЕДСЕДНИК
Златко Димитријевић с.р.

На основу члана 27. став 10. Закона о јавној својини („Службени гласник РС“, број 72/11, 88/13 и 105/14), члана 20. став 1. тачка 25. и члана 32. Закона о локалној самоуправи („Службени гласник РС“, број 129/07 и 83/14-др. закон) и члана 41. Статута општине Блаце („Службени лист општине Блаце“, бр.7/08, 8/13 и 1/15), Скупштина општине Блаце, на седници одржаној дана 22.12.2015. године, донела је

ОДЛУКУ
О ДОПУНИ ОДЛУКЕ О ПРИБАВЉАЊУ, КОРИШЋЕЊУ, УПРАВЉАЊУ И
РАСПОЛАГАЊУ СТВАРИМА У СВОЈИНИ ОПШТИНЕ БЛАЦЕ

Члан 1.

Овом Одлуком врши се допуна Одлуке о прибављању, коришћењу, управљању и располагању стварима у својини општине Блаце („Службени лист општине Блаце“, број 1/15 и 7/15).

Члан 2.

У члану 3. наведених Одлука, после става 38. додају се нови ставови који гласе:

„Пословни простор у јавној својини општине Блаце даје се у закуп ради стицања прихода, полазећи од процене тржишне висине закупнине утврђене на основу ове Одлуке, а према локацији истог, делатности и слично, у поступку предвиђеном Уредбом о условима прибављања и отуђења непокретности непосредном погодбом, давања у закуп ствари у јавној својини и поступцима јавног надметања и прикупљања писмених понуда („Службени гласник РС“, бр. 24/2012, 48/15 и 99/15) и овом Одлуком.

Почетни износ закупнине пословног простора утврђује у месечном износу по m^2 , према локацији на којој се пословни простор налази тј. по зонама и то:

У првој зони.....500 дин/ m^2

У другој зони.....300 дин/ m^2

Закупнина за пословни простор се фактурише до петог у месецу за текући месец.

Цена закупа ће се месечно ревалоризовати применом месечног индекса потрошачких цена, када он достигне кумулативно ниво од 5% и више, према подацима Републичког завода за статистику, који се објављују у „Службеном гласнику РС“.

У закупнину није урачунат порез на додату вредност, као ни други трошкови које плаћа купац (накнада за коришћење грађевинског земљишта, струја, вода, грејање, изношење смећа и друге накнаде).

Закупац који је уз сагласност закуподавца у инвестиционо одржавање у пословни простор, у смислу овог става, уложио сопствена средства, има право на умањење закупнине у износу од највише 50% од месечне закупнине, за период који одговара висини уложених средстава, без могућности признавања својинских права на пословном простору по основу улагања средстава.

Изузетно, а на основу посебно образложене одлуке надлежног органа носиоца права јавне својине, износ закупнине може бити умањен и за већи проценат.”

Члан 3.

Ступањем на снагу ове Одлуке престаје да важи Одлука о давању пословног простора у закуп („Службени лист општине Блаце“, број 6/07).

Одлука ступа на снагу осмог дана од дана објављивања у „Службеном листу општине Блаце.“

Број: I-404-2037/15

Дана, 22.12.2015. године

СКУПШТИНА ОПШТИНЕ БЛАЦЕ

ПРЕДСЕДНИК
Златко Димитријевић с.р.

На основу члана 6. став 7. Закона о јавним путевима ("Службени гласник РС", број 101/2005 и 123/07, 101/2011, 93/2012 и 104/2013),) и члана 41. став 1. тачка 8. Статута општине Блаце ("Службени лист општине Блаце", бр. 7/08, 8/13 и 1/15) Скупштина општине Блаце, на седници одржаној дана 22.12.2015. године, донела је

О Д Л У К У
О ПРОМЕНИ ПРАВЦА НЕКАТЕГОРИСАНОГ ПУТА
У НАСЕЉЕНОМ МЕСТУ СУВИ ДО

Члан 1.

Овом Одлуком мења се правац некатегорисаног пута - катастарска парцела број 2694 КО Суви До, у дужини од 152 м и ширини од 5 м, и успоставља се нови правац кроз парцеле 1739 и 1740 КО Суви До, у дужини од 157 м и ширини од 5 м.

Члан 2.

На промену правца некатегорисаног пута означеног у претходном члану мишљење даје Општинска управа Општине Блаце - Служба Фонда за грађевинско земљиште, општинске и некатегорисане путеве и улице у насељу.

Члан 3.

Ова Одлука ступа на снагу осмог дана од дана објављивања у "Службеном листу општине Блаце".

Број: I-351-2027/15

Дана, 22.12.2015. године

СКУПШТИНА ОПШТИНЕ БЛАЦЕ

ПРЕДСЕДНИК
Златко Димитријевић с.р.

На основу члана 52. Став 1. Закона о планирању и изградњи („Службени гласник РС”, бр. 72/09, 81/09 – исправка, 64/10 – УС, 24/11, 121/12, 42/13 – УС, 50/13 – УС, 98/13 – УС, 132/14 и 145/14), члана 32. Закона о локалној самоуправи („Службени гласник РС”, бр. 129/2007 и 83/2014 – др. закон), чл. 2., чл. 3., чл. 4., чл. 13. и чл. 13. Правилника о условима и начину рада Комисије за стручну контролу планских докумената, Комисије за контролу усклађености планских докумената и Комисије за планове јединице локалне самоуправе („Службени гласник РС”, бр. 55/15) и чл. 41. став 1. тачка 30. Статута општине Блаце („Сл. лист општине Блаце“ бр. 7/08, 8/13 и 1/15), Скупштина општине Блаце, на седници одржаној дана 22.12.2015. године, донела је

РЕШЕЊЕ

О ОБРАЗОВАЊУ КОМИСИЈЕ ЗА ПЛАНОВЕ ОПШТИНЕ БЛАЦЕ

I

Образује се Комисије за планове општине Блаце (у даљем тексту Комисија), у следећем саставу:

Председница Комисије:

1. Снежана Савић, дипл. инж. грађ., предузетница Радње за пројектовање и изградњу „СДМ“ Кашевар са лиценцом ИКС бр. 313 9437 04 и 314 6919 04, на предлог локалне самоуправе.

Заменица председнице Комисије:

2. Гордана Недељковић, дипл. инж. арх. запослена у Дирекцији за урбанизам и изградњу ЈП Крушевац, са лиценцом ИКС бр. 200 0027 03 и 300 2736 03, на предлог Министарства.

Секретар Комисије:

3. Гордана Китановић, дипл. инж. арх. запослена у Општинској управи општине Блаце, са лиценцом ИКС бр. 200 1148 09, 300Г172 08 и 400 Д677 09. на предлог локалне самоуправе.

Чланови Комисије:

4. Бисерка Марковић, дипл. инж. арх. запослена на Грађевинско – архитектонском факултету, у Нишу, са лиценцом ИКС бр. 300 62Д7 03 и 381 0501 13, на предлог локалне самоуправе.
5. Звонко Марковић, дипл. инж. арх. запослен у Политехничкој школи „Милутин Маланковић“, у Крушевцу, са лиценцом ИКС бр. 200 1013 07 и 300 2588 03, на предлог Министарства.

II

Комисија за планове Општине Блаце обавља:

- стручне послове у поступку израде и спровођења планских докумената из надлежности локалне самоуправе
- обавља стручну контролу планских докумената из надлежности локалне самоуправе
- обавља послове јавног увида у плански документ из надлежности локалне самоуправе
- даје стручно мишљење на захтев надлежног органа локалне самоуправе
- и друге послове предвиђене Законом и подзаконским актима.

III

Мандат Комисије траје четири (4) године. Комисија ради у седницама и одлуке доноси већином гласова присутних чланова.

IV

Комисија ради у складу са Закона о планирању и изградњи, Правилником о условима и начину рада Комисије за стручну контролу планских докумената, Комисије за контролу усклађености планских докумената и Комисије за планове јединице локалне самоуправе односно у складу са прописом којим се уређује стручна контрола, рани јавни увид и јавни увид у плански документ.

Комисија ближе уређује свој рад Пословником о раду Комисије, који предлаже председник Комисије и доноси га Комисија већином гласова на конститутивној седници.

Пословником о раду ближе се уређује начин сазивања седнице, рад на седници, начин вођења записника, начин гласања и одлучивања, начин сачињавања и потписивања записника, односно извештаја о обављеној стучној контроли, односно о обављеном јавном увиду.

V

Комисија се финансира средствима из буџета Општине Блаце.

Право на накнаду имају лица која нису у радном односу у надлежном органу јединице локалне самоуправе који спроводи поступак стручне контроле и поступак јавног увида и којима није у опису посла обављање послова из делокруга рада Комисије. Висина накнаде једнака је износу од 25 % од просечне нето зараде у ванпривреди Републике Србије, према последњем објављеном податку републичког органа надлежног за послове статистике.

Члановима Комисије који живе ван територије општине Блаце, припада право на накнаду трошкова доласка на седнице у висини превозне карте у јавном саобраћају или потрошеној количини горива, уколико члан Комисије долази аутом.

VI

Ступањем на снагу овог решења, престају да важе решења СО Блаце бр. I-350-1581/11, од 23.12.2011. године и бр. I-02-1780/14, од 07.12.2014. године.

VII

Решење ступа на снагу даном доношења и биће објављено у „Службеном листу општине Блаце“.

Број: I-02-1639/15

У Блацу 22.12.2015. године

СКУПШТИНА ОПШТИНЕ БЛАЦЕ

ПРЕДСЕДНИК
Златко Димитријевић с.р.

На основу члана 41. став 1. тачка 24. Статута општине Блаце ("Сл. лист општине Блаце" бр.7/08, 8/13 и 1/15), Скупштина општине Блаце, на седници одржаној дана 22.12.2015. године, донела је

РЕШЕЊЕ
О ДАВАЊУ САГЛАСНОСТИ ЈАВНОМ КОМУНАЛНОМ
ПРЕДУЗЕЊУ „БЛАЦЕ“ СА СЕДИШТЕМ У БЛАЦУ

I

ДАЈЕ СЕ САГЛАСНОСТ на План и Програм пословања за 2016. годину, Јавног комуналног предузећа „Блаце“, са седиштем у Блацу.

II

Решењем известити: ЈКП „Блаце“ и архиву Скупштине општине Блаце.

III

Решење ступа на снагу даном доношења, а биће објављено у „Службеном листу општине Блаце“

Број: I-023-2038/15
У Блацу, 22.12.2015.године

СКУПШТИНА ОПШТИНЕ БЛАЦЕ

ПРЕДСЕДНИК
Златко Димитријевић с.р.

На основу члана 35. Закона о предшколском васпитању и образовању („Службени гласник РС“, бр. 18/2010, од 26.3.2010. године) и члана 41. став 1. тачка 8. Статута општине Блаце („Службени лист општине Блаце“, број 7/08, 8/13 и 1/15), Скупштина општине Блаце, на седници одржаној дана 22.12.2015. године, донела је

РЕШЕЊЕ
О ДАВАЊУ САГЛАСНОСТИ ПРЕДШКОЛСКОЈ УСТАНОВИ
„НАША РАДОСТ“ БЛАЦЕ

I

ДАЈЕ СЕ САГЛАСНОСТ на Одлуку о продуженом радном времену, број 281, од 07.09.2015. године, коју је донео Управни одбор Предшколске установе „Наша радост“, Блаце.

II

Решењем известити Предшколску установу „Наша радост“, Блаце и архиву Скупштине општине Блаце.

III

Решење ступа на снагу даном доношења, а биће објављено у „Службеном листу општине Блаце“

Број: I-130-1370/15
У Блацу, 22.12.2015.године

СКУПШТИНА ОПШТИНЕ БЛАЦЕ

ПРЕДСЕДНИК
Златко Димитријевић с.р

На основу члана 32. Закона о локалној самоуправи („Службени гласник Републике Србије“, бр. 129/07 и 83/14 – и др.Закон) и члана 41. став 1. тачка 8. Статута општине Блаце ("Сл. лист општине Блаце" бр.7/08, 8/13 и 1/15), Скупштина општине Блаце, на седници одржаној дана 22.12.2015. године, донела је

РЕШЕЊЕ
О РАЗРЕШЕЊУ И ИМЕНОВАЊУ ЧЛАНА КОМИСИЈЕ ЗА
ПРОПИСЕ

I РАЗРЕШАВА СЕ члан Комисије за прописе, и то:

1. Предраг Минић , из с.Чунгула.

II ИМЕНУЈЕ СЕ члан Комисије за прописе, и то:

1. Мирјана Гајић, из Блаца.

III Решење ступа на снагу даном доношења.

IV Решењем известити: именоване, Службу за буџет, финансије и локалну пореску администрацију и архиву Скупштине општине Блаце.

V Решење објавити у "Службеном листу општине Блаце".

Број: I-02-2058 /15

У Блацу, 22.12.2015.године

СКУПШТИНА ОПШТИНЕ БЛАЦЕ

ПРЕДСЕДНИК
Златко Димитријевић с.р.

На основу члана 26. Закона о јавним предузећима („Службени лист РС“, бр.119/12, 116/13 – аутентично тумачење и 44/14 и др.Закон), члана 32. Закона о локалној самоуправи („Службени гласник РС“, број 129/2007, 83/14 и – др.Закон) и члана 41. став 1. тачка 31. Статута Општине Блаце („Службени лист Општине Блаце“, број 7/08, 8/13 и 1/15), Скупштина општине Блаце, на седници одржаној дана 22.12.2015. године, донела је

РЕШЕЊЕ
О ИМЕНОВАЊУ ЧЛАНА КОМИСИЈЕ ЗА ИМЕНОВАЊЕ ДИРЕКТОРА
ЈАВНИХ ПРЕДУЗЕЋА ОПШТИНЕ БЛАЦЕ

I ИМЕНУЈЕ СЕ члан Комисије за именовање директора јавних предузећа општине Блаце, и то:

1. Милан (Марко) Ђурчић, из с. Ђуревац.

II Решењем известити: именованог, Сталну конференцију градова и општина, Службу за буџет, финансије и локалну пореску администрацију и архиву Скупштине општине Блаце.

III Решење ступа на снагу даном доношења, а биће објављено у „Службеном листу општине Блаце“

Број: I-02-2060 /15

У Блацу, 22.12.2015.године

СКУПШТИНА ОПШТИНЕ БЛАЦЕ

ПРЕДСЕДНИК
Златко Димитријевић с.р.

На основу члана 20. Закона о јавним службама („Службени гласник РС“, бр. 42/91 и 71/94) и члана 41. став 1. тачка 11. Статута општине Блаце („Сл. лист општине Блаце“ бр. 7/08, 8/13 и 1/15), Скупштина општине Блаце, на седници одржаној дана 22.12.2015. године, донела је

РЕШЕЊЕ
О РАЗРЕШЕЊУ И ИМЕНОВАЊУ ПРЕДСЕДНИКА УПРАВНОГ ОДБОРА ДОМА
ЗДРАВЉА „БЛАЦЕ“ СА СЕДИШТЕМ У БЛАЦУ

I РАЗРЕШАВА СЕ Председник Управног одбора Дома здравља „Блаце“, са седиштем у Блацу, и то:

1. Светозар Хаџић, из Блаца.

II ИМЕНУЈЕ СЕ Председник Управног одбора Дома здравља „Блаце“, са седиштем у Блацу, и то:

1. Саша Стефановић, из Блаца.

III Решењем извести: именоване, Дом здравља „Блаце“ и архиву Скупштине општине Блаце.

IV Решење ступа на снагу даном доношења и биће објављено у „Службеном листу општине Блаце“.

Број: I-02-2059/15
У Блацу, 22.12.2015.године

СКУПШТИНА ОПШТИНЕ БЛАЦЕ

ПРЕДСЕДНИК
Златко Димитријевић с.р.

На основу члана 69. Закона о буџетском систему („Службени гласник РС“, бр. 54/09, 73/10, 101/10, 101/11, 93/12, 62/13 - испр., 108/13, 142/14 и 68/15 – др. закон), члана 68. став 1. тачка 2. Статута општине Блаце („Службени лист општине Блаце“, број 7/08, 8/13 и 1/15) и члана 3., 13. и 27. Одлуке о буџету општине Блаце за 2015. годину („Сл. лист општине Блаце“, број 9/14, 5/15 и 7/15), решавајући по захтеву Основне школе „Стојан Новаковић“, у Блацу, на предлог Општинске управе општине Блаце, Службе за буџет, финансије и ЛПА, Општинско веће општине Блаце, на седници одржаној дана 16.12.2015. године, доноси

РЕШЕЊЕ

1. **Одобравају се Основној школи „Стојан Новаковић“, са седиштем у Блацу,** новчана средства у износу од **137.569,00 динара**, са позиције 427 „текућа резерве“ буџета Општине Блаце, економска класификација 499100, организациона шифра корисника буџетских средстава 70298, функционална класификација 160, за трошкове помоћи по основу исплате јубиларне награде Радивојки Лекић, из Блаца, професорки руског језика, за 35 година рада проведених у овој школи, а по захтеву бр. 724/1, од 14.12.2015. године.

2. Одобрена средства пренети са жиро рачуна буџета на рачун Основне школе „Стојан Новаковић“.

3. Корисник ових средстава у обавези је да користи средства за намене за која су иста одобрена.

4. Реализацију овог решења извршиће Служба за буџет, финансије и локалну пореску администрацију преносом средстава из тачке 1. овог решења и уписом истих у оквиру главе 4.02 Општинска управа/Основна школа „Стојан Новаковић“ Блаце, на апропријација (позиција) 74 - 414. „Јубиларне награде“, економска класификација 463100, функционална класификација 912.

3. Ово решење објавити у „Службеном листу општине Блаце“.

Број: П-400-1992/15
У Блацу, 16.12.2015. године

ОПШТИНСКО ВЕЋЕ ОПШТИНЕ БЛАЦЕ

ПРЕДСЕДНИК
Иван Бургић с.р.

На основу члана 194. став 2. Закона о општем управном поступку („Сл. лист СРЈ“, бр. 33/97 и 33/01 и „Сл. гласник РС“, бр. 30/10), члана 59. став 2. Закона о локалној самоуправи („Сл. гласник РС“, бр. 129/07 и 83/14 – др. закон) и члана 87. став 2. Статута општине Блаце („Сл. лист општине Блаце“, бр. 7/08, 8/13 и 1/15), Општинско веће општине Блаце, на седници одржаној дана 18.12.2015. године, решавајући по захтеву начелнице Општинске управе општине Блаце, доноси

Р Е Ш Е Њ Е

I ДАЈЕ СЕ САГЛАСНОСТ на Правилник о унутрашњем уређењу и систематизацији послова у Општинској управи општине Блаце, који је донела начелница Општинске управе, под бројем III-02-2013/2015, од 16.12.2015. године.

II Решење ступа на снагу даном доношења.

III Решење објавити у „Службеном листу општине Блаце“.

IV Решење доставити: Општинској управи и архиви овог органа.

Број: II-02-998/2015
У Блацу, 18.12.2015. године

ОПШТИНСКО ВЕЋЕ ОПШТИНЕ БЛАЦЕ

ПРЕДСЕДНИК
Иван Бургић с.р.

На основу члана 17. 18. и 19. став 1. Закона о безбедности саобраћаја на путевима („Сл. гласник РС“, бр. 41/09, 53/10, 101/11, 32/13-одлука УС, 55/14 и 96/15-др. закон) и члана 68. став 1. тачка 1. Статута општине Блаце („Сл. лист општине Блаце“, бр. 7/08, 8/13 и 1/15), Општинско веће општине Блаце, на седници одржаној дана 18.12.2015. године, доноси

ПРОГРАМ

коришћења средстава за финансирање унапређења безбедности саобраћаја на путевима
на подручју Општине Блаце у 2016. години

I

**За финансирање активности унапређења безбедности саобраћаја
на путевима до краја 2016. године се планира у износу од: 2.000.000,00 дин.**

II

Износ из ставке I се расподељује на следећи начин:

- 1. Унапређење саобраћајне инфраструктуре на територији Општине
Блаце 50% 1.000.000,00 дин.**
 1. 1. Постављање, замена и оправка вертикалне
сигнализације поред Предшколске установе, Основне школе
и Средње школе (постављање знака „Зона школе“) 150.000,00 дин.
 1. 2. Обележавање хоризонталне сигнализације 200.000,00 дин.
 1. 3. Поправака и асфалтирање тротоара у улици „Вука Караџића“ 650.000,00 дин.
- 2. Унапређење саобраћајног васпитања и образовања на територији
Општине Блаце 250.000,00 дин.**
 2. 1. Стручно усавршавање васпитача, учитеља и наставника 200.000,00
дин
 2. 2. Организовање представе за децу и филма „Пажљивко“ за промоцију саобраћајног
васпитања и васпитања деце у Предшколској установи „Наша радост“ и
ОШ „Стојан Новаковић“ 50.000,00 дин.
- 3. Превентивно- промотивне активности из области безбедности
саобраћаја у Општини Блаце 500.000,00 дин.**
 - 3.1. Подршка такмичењима деце у познавању саобраћаја и вожњи бицикла
За потребан материјал и награде деци у ПУ Блаце 100.000,00 дин.
 3. 2. Подршка организовању кампање безбедности деце у саобраћају
такмичење „Шта знаш о саобраћају“ деце у ОШ „Стојан Новаковић“
у Блацу, за потребан материјал и награде 150.000,00 дин.
 3. 3. Организовање промотивне активности за безбедност младих
у Средњој школи и Високој пословној школи струковних студијау Блацу ... 40.000,00 дин.
 3. 4. Организовање промотивне активности и предавања за возаче
Трактора и других пољопривредних машина 190.000,00 дин.
 3. 5. Пропагандни материјали брошуре и летак... 20.000,00 дин.

4. Научно-истраживачки рад у области безбедности саобраћаја 150.000,00 дин.

4. 1. Истраживање ставова учесника у саобраћају о ризицима у саобраћају у Општини Блаце 50.000,00 дин
- 4.2. Израда предлога Стратегије безбедности саобраћаја Општине Блаце за период од 2015. до 2020. године 50.000,00 дин.
4. 3. Израда предлога плана безбедности саобраћаја Општине Блаце, за 2016 годину 50.000,00 дин

5. Техничко опремање јединице саобраћајне полиције 100.000,00 дин.

5. 1. Опрема за ПС Блаце 100.000,00 дин.

Ш

Овај Програм ступа на снагу осам дана од дана објављивања у „Службеном листу општине Блаце“, а примењиваће се од 01.01.2016. године.

Број: П-400-2006/15

Дана: 18.12.2015. године

ОПШТИНСКО ВЕЋЕ ОПШТИНЕ БЛАЦЕ

ПРЕДСЕДНИК
Иван Бургић с.р.

На основу члана 69. став 3. и 4. Закона о буџетском систему („Сл. гласник РС“, бр. 54/09, и 68/15 – др. закон), члана 65. став 1. тачка 3. и 5. Статута Општине Блаце („Сл. лист Општине Блаце“, број 7/08, 8/13 и 1/15) и члана 3., 13. и 27. Одлуке о буџету Општине Блаце за 2015. годину („Сл. лист Општине Блаце“, број 9//14, 5/15 и 7/15), Председник општине Блаце, дана 04.12.2015. године, доноси

РЕШЕЊЕ

1. **Одобравају се** новчана средства у износу од **105.974,00 динара**, са позиције 414 „текућа резерве“ буџета Општине Блаце, економска класификација 499120, организациона шифра корисника буџетских средстава 70298, функционална класификација 160, што је бруто износ накнаде на име неискоришћеног годишњег одмора за 2015. годину, по захтеву Јовице Ћурчића, бившег функционера општине Блаце (нето износ од 89.018,00 динара), (усвојеним актом Комисије за административна питања Скупштине општине Блаце, број I-131-1830/15, од 25.11.2015. године).

2. Реализацију овог решења извршиће Служба за буџет, финансије и локалну пореску администрацију преносом средстава из тачке 1. овог решења и уписом истих оквиру главе 1.01 Скупштина општине, на нову позицију 6/1. „Остале накнаде штете“, економска класификација 485100, функционална класификација 110.

3. Ово решење објавити у „Службеном листу општине Блаце“.

Број: П-400-1627/14
У Блацу, 04.12.2015. године

ПРЕДСЕДНИК
ОПШТИНЕ БЛАЦЕ
Иван Бургић с.р.

САДРЖАЈ

АКТА СКУПШТИНЕ ОПШТИНЕ БЛАЦЕ

НАЗИВ	СТРАНА
-Одлука о буџету општине Блаце за 2016. годину.....	1
-Одлука о екстерној ревизији завршног рачуна буџета општине Блаце за 2015. годину.....	24
-Одлука о измени и допуни Статута општине Блаце.....	25
-Одлука о приступању промени Статута општине Блаце.....	26
-Одлука о отпису камате.....	28
-Одлука о пројектном финансирању реконструкције и изградње дела пута у селу Пребрета у општини Блаце.....	29
-Одлука о пројектном финансирању изградње дела комплекса отворених базена у општини Блаце.....	31
-Одлука о изради Плана детаљне регулације за изградњу мањих хидроелектрана на Јошаничкој реци.....	33
-Одлука о изради Плана детаљне регулације за радну зону „Фруто 2“ у Блацу.....	35
-Одлука о изради Плана детаљне регулације за туристичку зону „Блачко језеро“.....	37
-Одлука о изради Плана детаљне регулације за радну зону „Горња Драгуша“.....	40
-Одлука о изменама и допунама Одлуке о социјалној заштити општине Блаце.....	42
-Одлука о дозвољеној спратности за објекте који се налазе у поступку озакоњења на територији општине Блаце.....	43
-Одлука о образовању Комисије за попис незаконито изграђених објеката.....	44
-Одлука о додељивању искључивог права јавним предузећима којима је оснивач општина Блаце за обављање делатности пружања услуга у 2016. години.....	46
-Одлука о усвајању Локалног акционог плана запошљавања у општини Блаце за 2016. годину.....	47
-Локални акциони план за запошљавање за општину Блаце за 2016. годину.....	48
-Одлука о спровођењу јавног конкурса.....	80
-Одлука о допуни Одлуке о прибављању, коришћењу, управљању и располагању стварима у јавној својини општине Блаце.....	81
-Одлука о промени правца некатегорисаног пута у насељеном месту Суви До.....	82
-Решење о образовању Комисије за планове општине Блаце.....	83
-Решење о давању сагласности Јавном комуналном предузећу „Блаце“, са седиштем у Блацу.....	85
-Решење о давању сагласности Предшколској установи „Наша радост“, Блаце.....	86
-Решење о разрешењу и именовану члана Комисије за прописе.....	87
-Решење о именовану члана Комисије за именоване директора јавних предузећа општине Блаце.....	88
-Решење о разрешењу и именовану Председника Управног одбора Дома здравља „Блаце“, са седиштем у Блацу.....	89

АКТА ОПШТИНСКОГ ВЕЋА ОПШТИНЕ БЛАЦЕ

- Решење о одобравању новчаних средстава Основној школи „Стојан Новаковић“
број П-400-1992/15..... 90
- Решење о давању сагласности на Правилник о унутрашњем уређењу
и систематизацији послова у Општинској управи општине Блаце,
број П-02-998/2015..... 91
- Програм коришћења средстава за финансирање унапређења безбедности
саобраћаја на путевима на подручју Општине Блаце у 2016. години..... 92

АКТА ПРЕДСЕДНИКА ОПШТИНЕ БЛАЦЕ

- Решење о одобравању новчаних средстава број П-400-1627/14..... 94